

Memòria de Secretaria 2005

Edita: Ajuntament de Palma

Maqueta: Institut Municipal d'Informàtica de Palma

Imprimeix: Impremta Muntaner SL - Palma

A L'EXCM. AJUNTAMENT PLE

Complint el que disposa l'article 149 del Reglament d'organització, funcionament i règim jurídic de les corporacions locals (RD 2568/86 28-11), s'ha redactat la Memòria descriptiva de la gestió corporativa d'aquest Ajuntament durant l'exercici de 2005, la qual se sotmet a la consideració de l'Ajuntament Ple per si considera oportú adoptar el següent acord:

ACORD

- 1r. Aprovar la Memòria de la gestió corporativa corresponent a l'exercici de dos mil-cinc
- 2n. Procedir a la seva edició i distribució en la forma de costum

Palma, 8 de setembre de 2006.



A handwritten signature in black ink, consisting of several fluid, overlapping strokes that form a cursive script.

El secretari general

Agustín F. Estela Ripoll

Aprovat per l'Ajuntament Ple en sessió ordinària de data 28 de setembre de 2006

MEMÒRIA
DE
SECRETARIA
2005

Í N D E X

TÍTOL PRIMER - CARACTERÍSTIQUES DEL MUNICIPI		
CAPÍTOL I - TERRITORI	13	
Extensió i límits del terme municipal		
Divisió del terme municipal en entitats de població		
Divisió del terme municipal en districtes		
CAPÍTOL II - POBLACIÓ	17	
Padró municipal d'habitants a 1 de gener de 2005		
• Evolució del moviment natural de població		
Explotació estadística del PMH		
Toponímia		
Certificacions i diligències padronals		
Serveis delegats de l'Estat		
• Cens electoral		
• Referèndum consultiu de ratificació del tractat de la Unió Europea		
• Procediment extraordinari de regularització d'estrangers		
CAPÍTOL III - ESTRUCTURA ECONÒMICA	23	
Agricultura		
• Béns immobles de naturalesa rústica		
Sector pesquer		
• Captures i valors mitjans en 1a venda		
Ramaderia		
• Cens ramader		
Mineria		
Riquesa urbana		
• Béns immobles de naturalesa urbana		
• Llicències urbanístiques		
• Activitats comercials, industrials i professionals		
• Llicències d'activitats		
• Activitats a vies i espais lliures públics		
Indústria turística		
• Capacitat d'allotjament de Mallorca		
Serveis de restauració		
• Nombre i capacitat de restaurants i cafeteries a Mallorca		
Productes energètics		
• Subministrament de gas, electricitat i força motriu a Palma		
CAPÍTOL IV - TRANSPORTS I COMUNICACIONS	31	
Trànsit aeri		
• Moviment del trànsit d'avions i de passatgers		
Trànsit marítim		
• Moviment de vaixells de passatge		
• Trànsit de vaixells mercants i de guerra		
• Trànsit de mercaderies		
• Avituallament		
• Flota pesquera		
Trànsit terrestre		
• Vies del terme municipal		
Trànsit ferroviari		
Xarxa telefònica		
CAPÍTOL V - EDUCACIÓ I CIÈNCIA	37	
Equipament escolar		
Estudis universitaris		
TÍTOL SEGON - ORGANITZACIÓ MUNICIPAL		
CAPÍTOL I - CORPORACIÓ MUNICIPAL	43	
Corporació municipal		
• Ple de l'Ajuntament		
• Grups municipals		
Regidories d'àrea		
Regidories delegades d'àrea		
• Tinències de batlia		
Junta de Portaveus		
		<ul style="list-style-type: none"> • Portaveus de cada grup polític • Junta de Govern • Comissió de Coordinació Comissions del Ple • Comissió de Serveis a la Ciutadania Comissió de Vigilància de la Contractació i Infraestructures Comissió de Comptes, Economia i Recursos Humans Comissió de Drets de la Ciutadania Comissió del Ple d'Urbanisme • Gerència d'Urbanisme Comissió del Centre Històric i Catalogació Comissió Municipal d'Activitats Classificades Consells d'àrea Organismes autònoms: instituts, fundacions, patronats, empreses municipals i societats mercantils Representacions municipals als organismes col·legiats, entitats i societats Activitat corporativa • Nombre de sessions i acords adoptats pels òrgans municipals col·legiats • Decrets de la Batlia Iniciatives dels grups municipals
		CAPÍTOL II - PERSONAL 63
		Plantilla orgànica
		• Funcionaris de carrera
		• Funcionaris eventuais
		• Resum de la plantilla orgànica
		• Evolució de la plantilla orgànica
		Oposicions i concursos
		• Convocatòria de proves selectives
		• Nomenaments de personal
		Formació de personal
		• Pla de formació ordinària
		• Pla de formació contínua
		• Pla de formació externa
		Serveis socioassistencials
		• Assistència sanitària quirúrgica i hospitalària
		• Servei farmacèutic
		• Ajudes mèdiques
		• Assegurança de vida i d'accidents
		• Control d'absències
		• Tramitació de sol·licituds de llicències i vacances
		• Beques d'estudis i llibres
		• Altres prestacions
		• Despeses
		Servei de Prevenció de Riscs Laborals
		CAPÍTOL III - ESTRUCTURA ORGÀNICA 77
		Estructura orgànica
		• Batlia
		• Àrea de Turisme, Relacions Institucionals i Participació
		• Àrea d'Urbanisme i Coordinació Municipal
		• Àrea d'Hisenda, Economia, Innovació i Recursos Humans
		• Àrea de Medi Ambient, Sanitat i Consum, Règim Interior i Secretaria de la Junta de Govern Local
		• Àrea de Seguretat Ciutadana, Trànsit i Transports
		• Àrea d'Habitatge i Serveis Socials
		• Àrea d'Infraestructures
		• Àrea d'Educació, Cultura, Esports i Joventut
		TÍTOL TERCER - SERVEIS DE COMPETÈNCIA MUNICIPAL
		CAPÍTOL I - PATRIMONI MUNICIPAL 89
		Patrimoni municipal: inventari

CAPÍTOL II - URBANISME 93

Gerència Municipal d'Urbanisme

- Planejament i Rehabilitació Urbana
- Gestió Urbanística i del Sòl
 - Tramitacions de Sistemes d'Actuació
 - Patrimoni Municipal del Sòl
- Obres i Qualitat de l'Edificació
- Activitats i Seguretat d'Establiments
 - Servei de Control i Seguretat d'Establiments
 - Control d'Activitats
- Disciplina Urbanística i Seguretat dels Edificis
 - Infraccions i Denúncies
- Servei d'Inspecció Tècnica d'Edificis
- Assessoria Econòmica
- Arxiu de la Gerència d'Urbanisme
- Departament de Qualitat

Consorci RIBA

Empresa Municipal d'Obres i Projectes Urbans de Palma, SA

- Comptes anuals

Departament de Manteniment

- Vialitat
- Parcs i Jardins
- Enllumenat Públic
- Edificis Municipals
- Centres Escolars
- Estudis i Projectes d'Arquitectura
- Estudis i Projectes d'Enginyeria
- Servei de Logística
- Unitat Administrativa
- Contractes Majors
- Contractes Menors
- Decrets
- Institut Municipal de Coordinació d'Obres Viàries

Patronat Municipal de la Il·luminació Ornamental

Departament de Mobilitat

Patronat Municipal de l'Habitatge

- Mesures de Foment

CAPÍTOL III - SANITAT, SANEJAMENT I MEDI AMBIENT 129

Aigua i sanejament (EMAYA, SA)

- Recursos Humans
- Àrea de Centrals de Captació i Xarxa d'Aigua Potable
- Àrea de Depuració i Xarxes de Clavegueram i Pluvials
- Control de Qualitat de les Aigües
- Departament de Control de Qualitat de les Obres
- Àrea de Medi Ambient
- Àrea d'Obres i Projectes
- Àrea d'Administració
- Comptes anuals i dades a nivell d'empresa

Sanitat mortuòria

- Empresa Funerària Municipal, SA
 - Recursos humans
 - Estadístiques de gestió
 - Comptes anuals

Serveis de Sanitat Veterinària Municipal

- Centre Sanitari Municipal
- Servei de Protecció de l'Avifauna Balear

Laboratori Municipal

- Anàlisi d'aigua
- Programa de control alimentari

Unitat Tècnica de Sanitat, Medi Ambient i Consum

- Inspeccions, controls i revisions
- Servei de Desratització, Desinfecció i Desinsectació
- Inspecció dels menús escolars
- Activitats educatives

Altres realitzacions

Subvencions

Centres de salut

CAPÍTOL IV - CONSUM 167

Mercat central majorista (MERCAPALMA, SA)

Mercats minoristes: permanents, temporals i auxiliars

Inspecció de Consum: inspeccions i intervencions

Oficina Municipal d'Informació al Consumidor (OMIC)

CAPÍTOL V - TRANSPORTS 179

Transport urbà de viatgers amb automòbils lleugers

Transport urbà de viatgers amb vehicles de tracció animal

Transport públic col·lectiu de viatgers (EMT-Palma)

Parc de vehicles particulars

Societat Municipal d'Aparcaments de Palma

CAPÍTOL VI - EDUCACIÓ I CULTURA 191

Educació

- Equipament escolar
- Patronat de la Fundació Municipal Llegat Weyler
- Departament de Dinàmica Educativa
- Patronat Municipal d'Escoles d'Infants de Palma

Cultura

- Activitats culturals
- Banda Municipal de Música
- Suport a iniciatives culturals. Subvencions
- Activitats teatrals
- Activitats musicals, d'esplai i de cinema
- Fundació Pública de les Balears per a la Música
- Arts plàstiques
 - Centre d'Exposició i Documentació d'Art Contemporani. Casal Solleric
 - Fundació Pilar i Joan Miró a Mallorca
- Museus, arxius i biblioteques:
 - Museu - Castell de Bellver
 - Arxiu Municipal
 - Tractament del fons
 - Biblioteca Municipal de Cort
 - Biblioteques municipals
 - Biblioteca del Casal Solleric
- Servei d'Assessorament Lingüístic
- Publicacions municipals 2005

CAPÍTOL VII - JOVENTUT I ESPORTS 255

Joventut

- Servei de Casals d'Infants i Joves
- Servei de Vacances
- Centre d'Informació Jove
- Programes
- V Fira de l'Esport i la Joventut

Servei Municipal d'Esports

- Dades macroeconòmiques
- Subvencions
- Abonaments
- Plantilla
- Departament de medicina esportiva
- Àrea tècnica-formació
- Competicions
- Àrea d'Obres i Manteniment
- Instal·lacions esportives municipals
 - Poliesportiu de Son Moix
 - Poliesportiu Germans Escales
 - Piscines municipals de Son Hugo
 - Poliesportiu municipal s'Estel
 - Instal·lacions exteriors

CAPÍTOL VIII - SERVEIS SOCIALS 273

Serveis territorials

- Atenció Individual i Familiar
- Atenció Grupal i Comunitària
- Servei d'Integració i Atenció al Discapacitat
- Servei de Promoció Grupal i Comunitària (SPGC)

• Tallers de Promoció Social	
• Ajuda Domiciliària	
• Casal Ciutat Antiga	
Serveis de Ciutat	
• Servei Municipal de Drogodependències	
• Servei d'Acolliment i Promoció Sociolaboral (SAPS)	
• Menjador Social Patronat Obrer	
• Centre Social Flassaders	
• Acollida per a Dones i Famílies	
• Patronat de l'Alberg Son Riera	
• Servei d'Informació, Assessorament i Orientació als Immigrants (OFIM)	
• Inserció Laboral de Persones amb Discapacitat Psíquica -projecte Palma segle XXI-	
• Centre de Dia Estel	
• Espais de trobada	
Serveis Centrals	
• Prestacions municipals	
• Convenis	
• Convenis de col·laboració i corresponsabilitat amb entitats territorials	
• Subvencions	
CAPÍTOL IX - PROTECCIÓ I SEGURETAT	297
Àrea Municipal de Protecció Ciutadana	
Servei contra Incendis i Salvaments (Cos de Bombers)	
• Distribució i dades de la plantilla	
• Serveis realitzats	
Protecció de persones i béns (Policia Local)	
• Distribució de la plantilla	
• Pressupost	
• Accidents de trànsit	
- Víctimes d'accident de trànsit	
- Etilometries	
- Servei de Radar	
• Seguretat Ciutadana	
• Policia Judicial	
• Unitat d'Intervenció Immediata	
• Medi ambient	
• Gestió administrativa	
• Oficina de l'ORA	
• Altres actuacions de la Policia Local	
• Oficina d'Objectes Trobats	
• Escola de la Policia Local	
CAPÍTOL X - TURISME	315
Servei Municipal de Turisme	
CAPÍTOL XI - SERVEIS JURÍDICS MUNICIPALS	319
Serveis Jurídics Municipals	
CAPÍTOL XII - DINAMITZACIÓ CIUTADANA	323
Dinamització Ciutadana	
• Desenvolupament del Reglament de Participació Ciutadana	
• Activitats generades i participació	
• Activitats institucionals	
• Recursos econòmics aportats per l'Ajuntament	
• Activitats dels centres culturals	
CAPÍTOL XIII - ALTRES SERVEIS	329
Unitat Integrada d'Atenció al Públic (UIAP)	
Unitat Administrativa de Correspondència (UAC)	
Secció de Contractació	
Central de Compres	
Expedients sancionadors	
Relacions interadministratives	
Gabinet de Premsa	
Gabinet General Tècnic	
Institut Municipal d'Informàtica de Palma (IMI)	
Institut Municipal de Formació Ocupacional i Feina (IMFOF)	

TÍTOL QUART - HISENDA MUNICIPAL

CAPÍTOL I - LIQUIDACIÓ DE L'EXERCICI ECONÒMIC	365
• Pressupost propi	
• Pressupost de l'Institut Municipal de l'Esport	
• Pressupost de la Fundació Pilar i Joan Miró a Mallorca	
• Pressupost Municipal d'Escoles d'Infants de Palma	
• Pressupost Municipal de l'Habitatge	
• Pressupost de l'Institut Municipal d'Informàtica de Palma	
• Pressupost de l'Institut Municipal de Formació Ocupacional i Feina	
• Pressupost del Patronat Alberg Son Riera	
• Pressupost del Patronat Municipal d'Il·luminació Ornamental	
• Pressupost del Patronat Llegat Weyler	
• Pressupost de l'Institut Municipal d'Obres Viàries	
• Pressupost de l'Institut Municipal de Turisme	
CAPÍTOL II - PRESSUPOST MUNICIPAL DE L'EXERCICI ECONÒMIC	395
Resum dels pressuposts municipals de l'exercici econòmic	
• Pressupost propi	
• Pressupost de l'Institut Municipal de l'Esport	
• Pressupost de la Fundació Pilar i Joan Miró a Mallorca	
• Pressupost del Patronat Municipal d'Escoles d'Infants de Palma	
• Pressupost del Patronat Municipal de l'Habitatge	
• Pressupost de l'Institut Municipal d'Informàtica de Palma	
• Pressupost de l'Institut Municipal de Formació Ocupacional i Feina	
• Pressupost del Patronat Alberg Son Riera	
• Pressupost del Patronat Municipal d'Il·luminació Ornamental	
• Pressupost del Patronat Llegat Weyler	
• Pressupost de l'Institut Municipal d'Obres Viàries	
• Pressupost de l'Institut Municipal de Turisme	
Resum general econòmic i funcional del pressupost de despeses	
Memòria dels pressuposts municipals	
CAPÍTOL III - ADMINISTRACIÓ DE RENDES I EXACCIONS	415
Ordenances fiscals i preus públics.	
Padrons fiscals	
• Impost sobre béns immobles	
• Impost sobre activitats econòmiques	
• Impost sobre vehicles de tracció mecànica	
Gestió de tributs	
• Liquidacions	
• Certificacions de descobert	
• Reclamacions, recursos i acords de rectificació de liquidacions i rebuts	
Resum estadístic de la gestió interna	
Servei de la Inspecció de Rendes i Exaccions	
Consell Tributari	
CAPÍTOL IV - SERVEIS DE TRESORERIA I RECAPTACIÓ	425
Tresoreria	
• Caixa, moviment de fons	
• Registre, recursos i nòmines	
Recaptació	
• Recaptació a la Secció Central	
Recaptació a les oficines de la CAIB	
Secció de Multes	
• Tramitació de les denúncies	
• Altres actuacions	
TÍTOL CINQUÈ - CRÒNICA DE LA CIUTAT	433
Actes corporatius socials i protocol·laris	
Actes als quals va assistir la batlessa	
Actes delegats	
Enllaços matrimonials	
Cronista	

TÍTOL PRIMER

CARACTERÍSTIQUES DEL MUNICIPI

- I. TERRITORI
- II. POBLACIÓ
- III. ESTRUCTURA ECONÒMICA
- IV. TRANSPORTS I COMUNICACIONS
- V. EDUCACIÓ I CIÈNCIA

CAPÍTOL I
TERRITORI

EXTENSÍO I LÍMITS DEL TERME MUNICIPAL

DIVISIÓ DEL TERME MUNICIPAL EN ENTITATS DE POBLACIÓ

DIVISIÓ DEL TERME MUNICIPAL EN DISTRICTES

EXTENSIÓ I LÍMITS DEL TERME MUNICIPAL

El terme municipal de Palma té una superfície de 21.355,844 hectàrees i limita amb els termes de Calvià, Puigpunyent, Esporles, Valldemossa, Bunyola, Marratxí, Santa Eugènia, Algaida, Lluçmajor i la mar.
Correspon al terme municipal de Palma el subarxipèlag de Cabrera, format per les illes de Cabrera, Conillera, Estells, Imperial, Rodona, Foradada, Pina, Pobra i d'altres illots menors.

CAPÍTOL II

POBLACIÓ

PADRÓ MUNICIPAL D'HABITANTS A 1 DE GENER DE 2005

- **EVOLUCIÓ DEL MOVIMENT NATURAL DE POBLACIÓ**

EXPLOTACIÓ ESTADÍSTICA DEL PMH

- **DENSITAT DE POBLACIÓ**

Les dades estadístiques referides a la població de Palma, figuren al CD:

TABLAS ESTADÍSTICAS Y PLANIMETRÍA-REVISIÓN DEL PADRÓN MUNICIPAL DE HABITANTES

TOPONÍMIA

CERTIFICACIONS I DILIGÈNCIES PADRONALS

SERVEIS DELEGATS DE L'ESTAT

- **CENS ELECTORAL**
- **REFERÈNDUM CONSULTIU DE RATIFICACIÓ DEL TRACTAT DE LA UNIÓ EUROPEA**
- **PROCEDIMENT EXTRAORDINARI DE REGULARITZACIÓ D'ESTRANGERS**

PADRÓ MUNICIPAL D'HABITANTS A 1 DE GENER DE 2005

EVOLUCIÓ DEL MOVIMENT NATURAL DE POBLACIÓ

Any	Naixements	%	Defuncions	%
1987	3.645	100,00	2.545	100,00
1988	3.671	100,71	2.823	110,92
1989	3.639	99,83	2.939	115,48
1990	3.784	103,81	2.484	97,80
1991	3.626	99,48	2.455	96,46
1992	3.506	96,19	2.730	107,27
1993	3.351	91,93	3.036	119,29
1994	3.240	88,89	2.980	117,09
1995	3.205	87,93	3.086	121,26
1996	3.169	86,94	3.099	121,77
1997	3.223	88,42	3.033	119,17
1998	3.253	89,25	3.040	119,45
1999	3.346	91,80	2.987	117,37
2000	3.587	98,40	3.045	119,64
2001	3.748	102,83	3.167	124,44
2002	4.519	123,97	3.146	123,61
2003	4.621	126,77	3.084	121,17
2004	4.671	128,15	3.103	121,93
2005	4.585	125,78	3.134	123,14

EXPLOTACIÓ ESTADÍSTICA DEL PMH DADES A 1 DE GENER DE 2005

DENSITAT DE POBLACIÓ

Districte	Població de dret per districtes i sexe			(*)Superfície en hectàrees
	Homes	Dones	Total	
Primer - CENTRE	12.345	12.907	25.252	2.028,33
Segon - PONENT	56.251	59.064	115.315	3.454,98
Tercer - NORD	42.666	45.098	87.764	4.845,73
Quart - LLEVANT	68.211	69.486	137.697	9.917,24
Cinquè - PLATJA DE PALMA	17.481	17.363	34.844	1.109,56
Total	196.954	203.918	400.872	21.355,84

(*) Segons la base cartogràfica digitalitzada.

TOPONÍMIA

Nova nomenclatura a 16 vials

Arxiduc	Carrer de Joan Valenzuela, apotecari (1854-1936)	Son Dureta	Carrer del Gira-sol
la Bonanova	Carrer del Vivot	Son Espanyol	Camí de Can Gori (antic camí 384)
Es Pil-larí	Plaça del Rector Fra Joan Oliver (1931-2005)	Son Ferriol	Carrer d'Andreu Bibiloni, agricultor (1862-1939)
La Platja de Palma	Carrer d'Acaia	Son Vida	Carrer de Binifaldó
El Polígon de Son Castelló	Carrer del Gremi de Pagesos	Son Moix Negre	Carrer de Bernat Capó, ciclista (1919-2000)
Son Buit	Passatge del Puig Seger		Carrer de Fèlix Gili, arquitecte (1930-2004)
Son Dameto d'Alt:	Carrer de Mèrida		Carrer de Joan Albons, motorista (1930-2004)
	Carrer de Sevilla		
	Carrer de Valladolid		

S'han donat els noms d'Andalusia, Bergantí, Biniatró, Binicaubell, Calvià, Caravel·la, Carretó, Castella-la Manxa, Cigne, Escodra, Falcia, Flecha Roser Buades, Gabriel Fuster Mayans "Gafim", Infant Ferran, Joan Coll "el Vell Duc", Juan Gris, Miquel Pellisa, Miquel Villalonga, Mossèn Jaume Pons (carrer 130), Múrcia, Norai, Patrimoni, Pic Teide, Poble Espanyol, Soldado Roca Oliver, Ullastre i 7 a diversos trams de vials sense nom que són prolongacions d'aquests respectius vials.

Retolació i numeració

Retolació: S'han posat 128 noves plaques, s'ha retolat manualment amb pintura un nom de vial i s'han netejat 14 plaques. En total s'han realitzat 368 actuacions relatives a retolació de vials.

Numeració: S'han duit a terme 263 actuacions relatives a assignació de números postals i 10 actuacions relatives a assignació-revisió de núm. no oficial (vials no oficials). Pel que fa a col·locació de números, s'han realitzat 675 actuacions, s'han reposat 4 números postals i se n'han revisat 40. Han desaparegut 65 números postals. En total, s'han realitzat 1.057 actuacions relatives a numeració de vials.

Comprovació domiciliària

S'han fet 150 comprovacions dels fulls padronals quant al domicili postal per a l'empadronament.

CERTIFICATS I DILIGÈNCIES PADRONALS

Certificats expedits en temps real

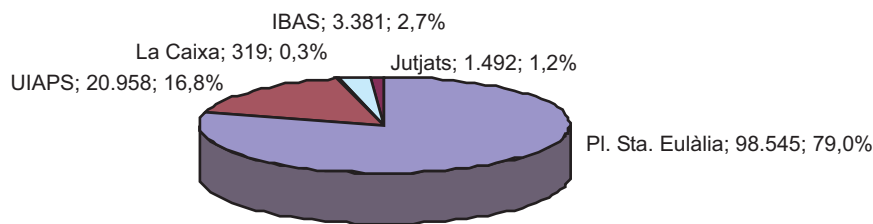

Total

124.695

%05/04: 34,56

Mitjana diària: 506,89 (246 dies hàbils)

Certificats expedits (a partir de dades de padrons no informatitzats)

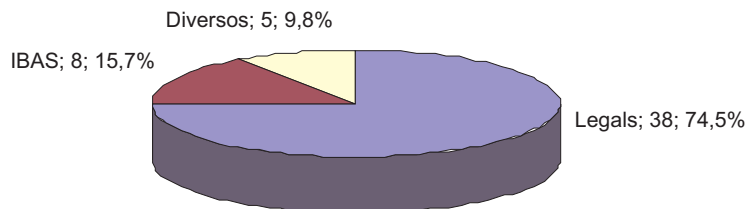

Total

51

% 05/04:-7,27

Peticions per escrit trameses a la Policia Local

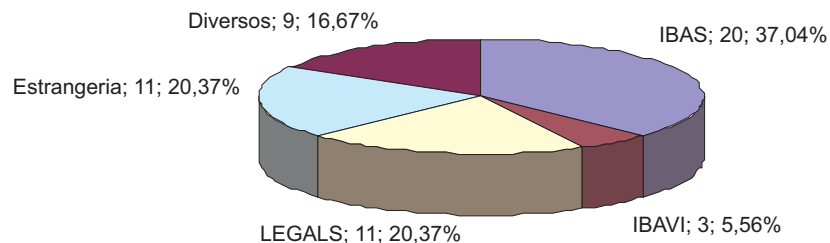

Total

54

%05/04:-25

La Batlia, mitjançant el Decret de dia 17 de novembre, aprovà el model normalitzat de conveni de col·laboració amb la Caixa d'Estalvis i Pensions de Barcelona (La Caixa) per a l'expedició de volants d'empadronament mitjançant els caixers automàtics d'aquesta entitat, amb l'objecte d'evitar molèsties i tràmits innecessaris als ciutadans.

Com a conseqüència de l'esmentat Decret, la batlessa i el director executiu territorial a les Balears de La Caixa signaren el corresponent conveni el 22 de novembre.

Certificats expedits relatius a canvis de nomenclatures i numeració vials

S'han expedit 108 certificats relatius a canvis de nomenclatura a vials i de numeració postal.

Justificants expedits a efectes escolars

S'han confeccionat i repartit a domicili 4.240 justificants d'empadronament per a sol·licitud de plaça a preescolar, primària i secundària, els quals substitueixen els antics certificats a efectes escolars.

Expedients tramitats per verificar dades del PMH

S'ha iniciat la tramitació de 1.054 expedients i se n'han finalitzat 952.

Compareixences expedides per a invitacions a estrangers

S'expediren un total de 1.463 compareixences.

Certificats de residència per a viatge

<u>Oficina expedidora</u>	<u>Expedits</u>
Oficina de Cort	19.844
Isidoro Antillón	4.304
Av. de Sant Ferran (Policia Local)	4.473
S'Escorxador	3.199
S'Arenal	995
Coll d'en Rabassa	1.028
Avingudes	660
Son Ferriol	324
Sant Agustí	49
Oficines mòbils (UMS)	76
Servicaixa	19.533
Sa Nostra	15.958
AVIBA	9.641
Total	80.084
%05/04	-13,97

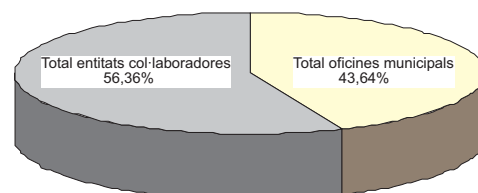
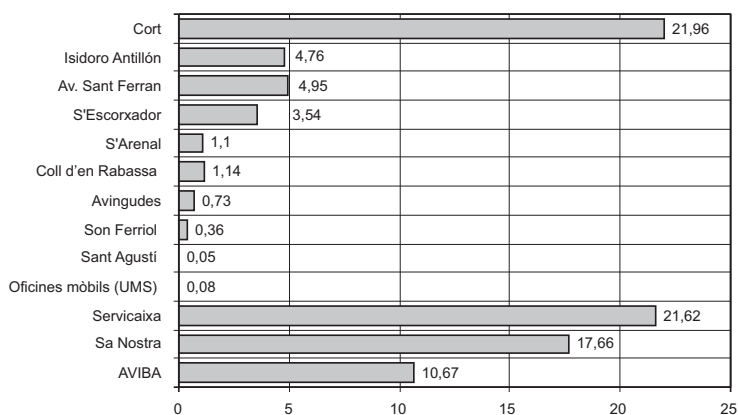
% total certificats liquidats per entitat/anyMoviments del PMH

Persones ateses: 69.870

Mitjana diària: 248,02 (246 dies hàbils)

SERVEIS DELEGATS DE L'ESTAT

CENS ELECTORAL

D'acord amb els articles 34 i 35 de la Llei orgànica del règim electoral general i modificacions posteriors, es trameteren mensualment a l'Oficina del Cens Electoral les altes, les baixes, els canvis de domicili i les modificacions de dades dels residents al municipi amb la finalitat d'actualitzar mensualment el cens electoral.

REFERÈNDUM CONSULTIU DE RATIFICACIÓ DEL TRACTAT DE LA UNIÓ EUROPEA

Al referèndum consultiu per a la ratificació del tractat de la Unió Europea, duit a terme el 20 de febrer, el servei va intervenir als diversos tràmits municipals que li foren encomanats: tramesa a l'Oficina Provincial del Cens Electoral de la proposta de distribució de l'electorat per mesos

electorals i de locals per a les votacions; comunicació a la Junta Electoral de Zona dels llocs oficials i públics d'ús gratuït per als actes de campanya electoral i dels emplaçaments per a la col·locació gratuïta de cartells i banderoles; exposició en període electoral de les llistes censals; sorteig i nomenament dels membres de les meses electorals i notificació a aquests; muntatge del mobiliari, urnes, cabines, paperetes i resta de material als locals on es feren les votacions, obertura d'una oficina municipal d'informació durant la jornada de votació, etc., tot això en col·laboració amb l'Oficina Provincial del Cens Electoral, la Junta Electoral de Zona i la Delegació del Govern.

PROCEDIMENT EXTRAORDINARI DE REGULARITZACIÓ D'ESTRANGERS

El Servei de Població hi intervingué mitjançant el lliurament de 800 certificats d'inscripció padronal acreditatius de la residència anterior a 08/08/2004 dels estrangers afectats pel procediment de normalització inscrits després d'aquesta data, conformement a la resolució de 14/04/2005 de la Presidència de l'Institut Nacional d'Estadística i la Direcció General de Cooperació Local, i d'acord amb el Reial decret 2393/2004.

CAPÍTOL III

ESTRUCTURA ECONÒMICA

AGRICULTURA

- BÉNS IMMOBLES DE NATURALES A RÚSTICA

SECTOR PESQUER

- CAPTURES I VALORS MITJANS EN PRIMERA VENDA

RAMADERIA

- CENS RAMADER

MINERIA

RIQUESA URBANA

- BÉNS IMMOBLES DE NATURALES A URBANA
- LLICÈNCIES URBANÍSTIQUES
- ACTIVITATS COMERCIALS, INDUSTRIALS I PROFESSIONALS
- LLICÈNCIES D'ACTIVITATS
- ACTIVITATS A VIES I ESPAIS LLIURES PÚBLICS

INDÚSTRIA TURÍSTICA

- CAPACITAT D'ALLOTJAMENT DE MALLORCA

SERVEIS DE RESTAURACIÓ

- NOMBRE I CAPACITAT DE RESTAURANTS I CAFETERIES A MALLORCA

PRODUCTES ENERGÈTICS

- SUBMINISTRAMENT DE GAS, ELECTRICITAT I FORÇA MOTRIU A PALMA

AGRICULTURA

BÉNS IMMOBLES DE NATURALESA RÚSTICA

	Total	% 05/04
Base imposable	15.697.871	1,79
Import	80.059,20	3,83
Nombre de rebuts	4.213	0,66

SECTOR PESQUER
(Federació Insular de Confraries de Pescadors de Mallorca)

PESCA: CAPTURES I VALORS MITJANS EN 1a VENDA

Relació de peix passat per la llotja durant l'any 2005

Classe de peix	Palma		Grup Ports de Balears	
	kg	Valor 1a venda (€)	kg	Valor 1a venda (€)
Mol·luscs	71.727,84	627.726,54	207.426,49	1.169.087,68
Crustacis	70.974,15	2.160.131,57	149.497,44	4.343.572,87
Peixos	875.264,06	2.487.409,30	990.119,48	4.946.295,72
Total	1.017.966,05	5.275.267,41	1.347.043,41	10.458.956,27
%05/04	-3,68	18,05	-6,32	5,68

Classe de peix	Ports peninsulars		Total	
	kg	Valor 1a venda (€)	kg	Valor 1a venda (€)
Mol·luscs	0,40	0,72	279.154,73	1.796.814,94
Crustacis	4,00	153,73	220.475,59	6.503.858,17
Peixos	29.980,00	205.020,40	905.239,66	7.638.725
Total	29.980,00	205.174,85	1.404.869,98	15.939.398,53
05/04	-30,06	-16,32	-44,63	9,10

RAMADERIA
(Conselleria d'Agricultura i Pesca)

CENS RAMADER DE PALMA

	Abelles	Aus	Ases	Cabrum	Conills	Cavalls	Estruços	Gallines	Mular	Oví	Pollastres	Porquí	Boví	D'altres
Engreix	-	-	-	-	770	-	-	12	-	1	-	2.298	778	-
Cries	--	-	-	141	2.010	-	-	-	-	407	-	241	7.208	-
Femelles reproductores	-	-	-	537	736	66	-	253	-	3.127	-	990	1.258	29
Recria	-	-	-	-	-	-	-	-	-	-	-	1.685	46	-
Mascles	--	-	-	-	-	-	-	-	-	-	-	-	-	-
Sementals	-	-	-	31	118	63	-	-	-	83	-	51	9	21
Mascles castrats	-	-	-	-	-	-	-	-	-	-	-	-	-	-
Mixt familiar	-	-	-	-	-	-	-	-	238	-	-	-	-	-
Repobladors	-	-	-	31	-	-	-	-	-	249	-	118	-	-
Caseres	466	-	-	-	-	-	-	-	-	-	-	-	-	-
Altres	340	-	-	-	-	96	-	82.275	-	-	-	-	-	5
Total	806	3.242	-	740	3.634	225	-	82.849	-	3.867	-	5.383	9.299	55
% 05/04	23,43	-64,42	-	-41,40	-1,62	-72,56	0,00	-26,48	-	-72,76	-	-46,77	373	-

Total: 110.100
% 05/04: -28,77

MINERIA
(Conselleria d'Economia, Comerç i Indústria)

<i>Producte</i>	<i>Pedrera</i>	<i>m³</i>	<i>% 05/04</i>
Arena	Can Seu i La Suerte III	9.000	5,88
Marès	Gaspar, San Francisco, Son Sunyer, Can Romaguera i Can Morey	29.000	14,17
Total		28.000	-

RIQUESA URBANA

BÉNS IMMOBLES DE NATURALESA URBANA

		<i>% 05/04</i>
Base imposable	9.528.637.311,66	5,56
Import	62.012.702,48	8,50
Nombre de rebuts	260.443	2,86

LLICÈNCIES URBANÍSTIQUES

(Vegeu el capítol II del títol III)

**ACTIVITATS EMPRESARIALS, PROFESSIONALS I ARTÍSTIQUES:
IMPOST SOBRE ACTIVITATS ECONÒMIQUES**

	<i>Total</i>	<i>% 05/04</i>
Import (amb recàrrec del CIM)	11.277.845,70	3,25
Nombre de rebuts	5.028	-3,89

(Vegeu la distribució per activitats i categories en el capítol III del títol IV)

LLICÈNCIES D'ACTIVITATS

(Vegeu el capítol II del títol III)

ACTIVITATS A VIES I ESPAIS LLIURES PÚBLICS

<i>Volum de gestió</i>	<i>Nre.</i>	<i>% 05/04</i>
Per extensió d'activitat (taules i cadires i d'altres)	596	-5,09
Llocs fixos quioscs, ambulants i filmacions	4	-20
Taules informatives	80	70,21
Activitats amb motiu de les festes de Sant Sebastià	170	-5,55
Platges i costes	42	13,51
Publicitat diversa	6	100
Publicitat dinàmica	9	12,50
Ocupacions diverses	450	6,38
Recursos i al·legacions	10	-33,33
Sol·licituds diverses	276	2,22
Assumptes diversos	8	-

INDÚSTRIA TURÍSTICA (Conselleria de Turisme)

CAPACITAT D'ALLOTJAMENT DE MALLORCA

<i>Tipus d'establiment</i>	<i>Nre. establ.</i>	<i>Nre. habit.</i>	<i>Nre. places</i>	<i>% places</i>	<i>% places 05/04</i>
Apartment turístic	417	18.992	50.695	100,00	-1,3
1 L1	144	3.001	8.705	17,2	
2 L1	151	7.254	19.144	37,8	
3 L1	117	8.408	21.895	43,2	
4 L1	5	329	951	1,9	
Hotel rural	23	414	807	100,00	4,9
Agroturisme	131	836	1.743	100,00	7,4
Turisme d'interior	42	261	514	100,00	13,2
Càmping turístic de luxe	1	163	500	50,00	-
Càmping turístic de primera	1	-	500	50,00	-
Ciutat de vacances	3	1.107	2.618	100,00	-9,8
1 estrella	-	-	-	-	
2 estrelles	1	324	660	25,2	
3 estrelles	2	783	1.958	74,8	
Hotel	557	79.611	149.960	100,00	-
1 estrella	36	1.932	3.591	2,4	
2 estrelles	70	6.547	12.187	8,1	
3 estrelles	299	47.823	89.913	60,00	
4 estrelles	131	20.997	39.764	26,5	
5 estrelles	21	2.312	4.505	3,00	
Hotel residència	11	379	702	100,00	-18,7
1 estrella	4	101	190	27,1	
2 estrelles	3	122	228	32,5	
3 estrelles	3	138	251	35,8	
4 estrelles	1	18	33	4,7	
5 estrelles	-	-	-	-	
Hotel apartament	165	29.633	67.048	100,00	2,6
1 estrella	2	33	106	0,2	
2 estrelles	11	767	2.024	3,0	
3 estrelles	89	16.985	39.284	58,6	
4 estrelles	62	11.739	25.416	37,9	
5 estrelles	1	109	218	0,3	
Residència apartament	-	-	-	-	-100
1 estrella	-	-	-	-	
2 estrelles	-	-	-	-	
3 estrelles	-	-	-	-	
4 estrelles	-	-	-	-	
Hostal	104	3.161	6.012	100,00	-3,3
1 estrella	58	1.679	3.238	53,9	
2 estrelles	40	1.253	2.364	39,3	
3 estrelles	6	229	410	6,8	
Hostal residència	110	2.375	4.437	100,00	-4,6
1 estrella	69	1.466	2.743	61,8	
2 estrelles	38	835	1.554	35,00	
3 estrelles	3	74	140	3,2	
4 estrelles	-	-	-	-	
Casa d'hostes	21	320	601	100,00	-
Fonda	9	138	248	100,00	1,6
Pensió (2 estrelles)	1	12	23	100,00	-
Total	1.596	137.402	286.408		
% 05/04	0,63	0,25	0,24		

Índex d'ocupació per sectors

Sector	Gener	Febrer	Març	Abril	Maig	Juny	Juliol	Agost	Setembre	Octubre	Novembre	Desembre	Total
1 Palma	57,5	66,3	77,3	75,2	71,0	81,0	87,1	91,8	83,8	68,0	68,2	56,6	77,3
2 Ponent	39,0	50,8	62,5	63,6	68,2	83,0	87,1	90,8	84,2	63,2	52,0	37,6	71,8
3 Tramuntana	25,0	48,5	65,6	71,3	84,2	79,0	80,1	92,1	90,7	63,6	53,1	-	76,4
4 Llevant	34,8	44,9	55,2	47,0	56,5	72,3	88,6	92,6	82,9	57,4	59,1	33,7	70,6
5 Nord	70,4	44,7	47,3	48,6	60,0	80,3	90,3	94,7	84,2	52,9	42,0	67,3	75,5
Places mostra	143.795	141.969	134.370	118.046	116.288	106.840	113.168	111.074	110.211	91.338	140.923	145.604	-

Sector 1 Palma: Palma, Platja de Palma, s'Arenal, Ciutat Jardí i Can Pastilla.

Sector 2 Ponent: Palma, Cala Major, Sant Agustí, ses Illetes, Portals, Costa d'en Blanes, Palmanova, Magaluf, Santa Ponça, Costa de la Calma, Peguera, Port d'Andratx, Sant Elm i Camp de Mar.

Sector 3 Tramuntana: Sóller, Estellencs i Deià.

Sector 4 Llevant: Colònia de Sant Jordi, Cala d'Or, Cala Ferrera, Cala Barca, Portopetro, Portocolom, Porto Cristo, Cales de Mallorca, s'Illot, Cala Mèndia, Cala Millor, Cala Bona, Costa dels Pins, Cala Rajada, Font de sa Cala i Canyamel.

Sector 5 Nord: Can Picafort, Alcúdia, Alcanada, es Mal Pas, Platja de Muro, Pollença, Formentor i Cala Sant Vicenç.

Estada mitjana del turisme

	Temporada alta	Temporada mitjana	Temporada baixa	Mitjana 2005
Mallorca	11,4	10,2	11,5	11,1

SERVEIS DE RESTAURACIÓ
(Conselleria de Turisme)

RESTAURANTS CLASSIFICATS A MALLORCA

Categoria	Establiments	Places
5 forquetes	3	276
4 forquetes	7	2.524
3 forquetes	39	3.993
2 forquetes	914	64.546
1 forqueta	1.661	106.125
Total	2.624	177.464
% 05/04	3,6	3,5
% respecte del total de les Illes Balears	65,3	63,4

CAFETERIES CLASSIFICADES A MALLORCA

Categoria	Establiments	Places
3 tasses	2	130
2 tasses	49	2.979
1 tassa	1.349	62.042
Total	1.400	65.151
% 05/04	4,6	6,9
% respecte del total de les Illes Balears	67,0	65,4

BARS CLASSIFICATS A MALLORCA

Categoria	Establiments	Places
3 copes	125	540
2 copes	626	3.929
1 copa	2.670	38.481
Total	3.421	42.950
% 05/04	2,0	12,6
% respecte del total de les Illes Balears	79,6	49,2

PRODUCTES ENERGÈTICS
(GESA)

(Municipi de Palma)
SUBMINISTRAMENT DE GAS

<i>Energia facturada</i>	<i>m³</i>	<i>% 05/04</i>
Aire propà (Palma + Lluçmajor, Marratxí + Calvià)	30.929.984	6,27
Gas líquat de petroli (Palma + Calvià)	7.085	-64,64
Total	30.937.069	6,22

SUBMINISTRAMENT D'ELECTRICITAT I FORÇA MOTRIU

<i>Energia facturada</i>	<i>Quilowatts/hora</i>	<i>% 05/04</i>
FM baixa tensió	1.198.104.752	3,92
FM mitjana i alta tensió	533.141.172	11,06
Total	1.731.245.924	6,02

El consum del municipi de Palma equival al 42,63% del total (4.061.301.442 quilovats/hora) de Mallorca i al 33,43% del total (5.178.251.218 quilovats/hora) de les Illes Balears.

CAPÍTOL IV

TRANSPORTS I COMUNICACIONS

TRÀNSIT AERI

- MOVIMENT DEL TRÀNSIT D'AVIONS I DE PASSATGERS

TRÀNSIT MARÍTIM

- MOVIMENT DE VAIXELLS DE PASSATGE
- TRÀNSIT DE VAIXELLS MERCANTS I DE GUERRA
- TRÀNSIT DE MERCADERIES
- AVITUALLAMENT
- FLOTA PESQUERA

TRÀNSIT TERRESTRE

- VIES DEL TERME MUNICIPAL

TRÀNSIT FERROVIARI

XARXA TELEFÒNICA

TRÀNSIT AERI (AENA Aeroport de Palma)

MOVIMENT DE TRÀNSIT D'AVIONS I PASSATGERS

<i>Classe de trànsit</i>		<i>Avions</i>		<i>Passatgers</i>
Nacionals		74.968		6.003.998
Regulars	64.220		5.795.278	
No regulars (xàrters)	8.720		205.772	
Trànsits directes	-		2.451	
Altres trànsits comercials	2.028		497	
Unió Europea		99.150		14.830.620
Regulars	64.770		9.569.644	
No regulars (xàrters)	32.950		5.249.354	
Trànsits directes	-		13.986	
Altres trànsits comercials	1.429		635	
Internacional		5.790		400.774
Regulars	3.313		232.681	
No regulars (xàrters)	2.141		167.960	
Trànsits directes	-		1	
Altres trànsits comercials	336		132	
Altres trànsits		2.106		5.201
Total		182.014		21.240.593
% 05/04		2,34		4,04

Comparativa d'avions i passatgers mensuals (2003/2004/2005)

	<i>Avions</i>			<i>Passatgers</i>		
	<i>2005</i>	<i>2004</i>	<i>2003</i>	<i>2005</i>	<i>2004</i>	<i>2003</i>
Gener	9.319	8.778	8.295	793.422	687.430	647.120
Febrer	9.443	9.465	8.351	892.305	890.326	751.961
Març	12.095	11.223	10.701	1.258.852	1.147.401	1.061.977
Abril	13.248	13.795	13.382	1.414.171	1.429.425	1.454.903
Maig	18.018	17.727	16.853	2.158.996	2.039.736	1.965.413
Juny	18.699	18.413	18.199	2.434.681	2.330.419	2.310.595
Juliol	21.758	20.903	19.472	2.895.270	2.728.391	2.475.574
Agost	22.671	22.291	21.672	3.015.605	2.952.343	2.918.282
Setembre	19.415	18.753	17.682	2.587.599	2.449.612	2.283.782
Octubre	17.450	17.177	15.551	2.058.604	2.049.139	1.760.596
Novembre	10.159	9.835	9.832	912.702	886.675	838.052
Desembre	9.739	9.493	8.995	818.386	825.126	717.400
Total	182.014	177.853	168.986	21.240.593	20.416.023	19.185.655

Comparativa dels països en més moviment de passatgers (anys 02 - 03 - 04 - 05)

	<i>2002</i>	<i>2003</i>	<i>2004</i>	<i>2005</i>	<i>%05/04</i>
Alemanya	7.021.000	5.969.678	6.876.369	7.401.871	7,64
Àustria	170.806	163.257	223.509	295.983	32,42
Bèlgica	253.991	204.517	191.430	187.098	-2,26
Dinamarca	184.504	163.806	194.786	216.108	10,94
Espanya	4.895.026	5.326.447	5.730.266	6.005.826	4,80
França	438.803	399.402	389.046	414.471	6,53
Holanda	264.461	250.679	202.496	213.338	5,35
Irlanda	237.202	304.040	293.248	264.292	-9,87
Itàlia	196.184	258.527	249.820	245.534	-1,71
Noruega	175.214	180.154	189.548	180.481	-4,78
Regne Unit	4.279.859	4.973.816	4.855.444	4.552.370	-6,24
Suècia	399.001	300.787	256.576	230.850	-10,02
Suïssa	346.803	238.758	245.990	339.344	37,95
Portugal				363.056	-
Altres països	548.572	451.787	774.071	329.971	-

Evolució del trànsit aeri

Avions

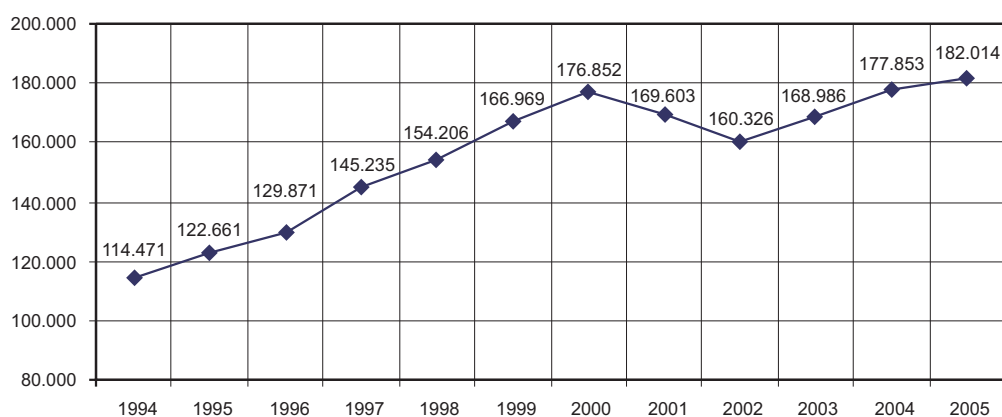

Passatgers

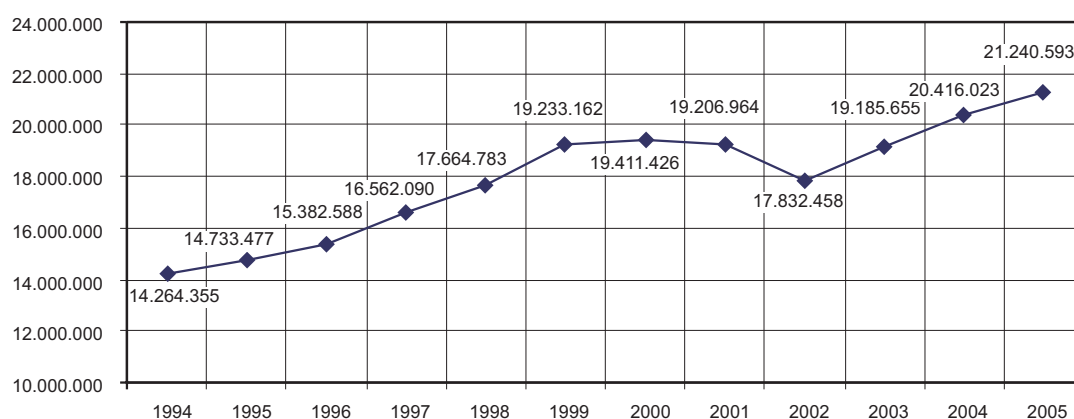
TRÀNSIT MARÍTIM
(Autoritat Portuària de les Balears)

Port de Palma

MOVIMENT DE VAIXELLS DE PASSATGE

Classe de trànsit	Embarcats		Desembarcats		Total	
	Vaixells	Passatgers	Vaixells	Passatgers	Vaixells	Passatgers
Cabotatge	3.667	459.786	3.667	436.994	3.667	896.780
Exterior	432	376	432	336	130	712
Creuers turístics estrangers	463	-	463	-	463	877.912
Total	4.562	460.125	4.562	437.367	3.141	1.775.404 (*)
% 05/04	45,24	9,81	45,24	7,01	45,24	12,89

(*) S'hi inclouen 391.745(%05/04:-4,89) passatgers de trànsit de creuers turístics que no han embarcat ni desembarcat.

TRÀNSIT DE VAIXELLS MERCANTS I DE GUERRA

	Nacionals	Estrangers	Total	% 05/04
Mercants	3.667	895	4.562	2,72
De guerra	23	40	63	-36,36

TRÀNSIT DE MERCADERIES

Sector	Embarcades	Desembarcades	Total de tones
Cabotatge	4.993.128	1.956.835	6.949.963
Exterior.	1.064.749	4.161	865.593
Total.	6.057.877	1.960.996	8.018.873
% 05/04	8,18	12,10	9,11

AVITUALLAMENT

		% 05/04
Productes petrolífers (t)	2.915	-10,58
Aigua (m³)	215.271	14,71
Gel (t)	1.926	-5,77

FLOTA PESQUERA

La flota pesquera amb base al port de Palma és de 47 embarcacions. % 05/04: 0,00.

TRÀNSIT TERRESTRE
VIES DEL TERME MUNICIPAL
Competència de l'Ajuntament

Totes les vies del terme de Palma són de titularitat pública municipal, excepte les que es detallen a continuació:

Competència del Consell Insular

Ma-19	Autopista de Llevant (des de Duanes)
Ma-20	Autopista de cintura de Palma
Ma-1	Autopista de Ponent (des de Portopí)
Ma-13	Autopista d'Inca
Ma-30	Segon cinturó (es Coll d'en Rabassa-Son Ferriol, fins el terme de Marratxí, Autopista d'Inca)
Ma-11	Palma al Port de Sóller (des de la via de cintura)
Ma-15	Palma a Cala Rajada (des de la via de cintura)
Ma-1104	Palma a Esporles (des de la via de cintura)
Ma-1111	Palma a Valldemossa (des de la via de cintura)
Ma-1041	Palma a Puigpunyent (camí de Jesús)
Ma-1042	De la carretera de Puigpunyent a Establiments
Ma-1043	Palma -PMV 101-6 (coll de sa Creu)
Ma-1044	Sant Agustí - Gènova - Palma (camí Sant Agustí - camí dels Reis - c. Andrea Doria)
Ma-1045	Carrer del Rector Vives (Gènova)
Ma-1046	El Terreno - la Bonanova - Gènova
Ma-1047	La Bonanova - Gènova (Can Vell)
Ma-1048	Carrers de la Coma, Batista, Esparver, Penyal, Fura i Pichón (Gènova)
Ma-2031	Camí Vell de Bunyola (des de Rotonda de Son Castelló)
Ma-3011	Palma - ses Olleries (camí Vell de Sineu), (des de la via de cintura)
Ma-3012	Camí de Muntanya (Son Ferriol)
Ma-3013	Son Ferriol - es Pla de na Tesa - carretera d'Inca
Ma-3017	Des del camí Vell de Sineu a sa Cabaneta
Ma-5011	Palma - es Coll d'en Rabassa (camí Fondo), (des de la via de cintura al segon cinturó)
Ma-5012	Enllaç es Coll d'en Rabassa - Son Ferriol
Ma-5013	Camí de la Síquia (enllaç carretera de Lluçmajor - Manacor)
Ma-5014	Enllaç carretera de Manacor - Sant Jordi
Ma-6011	Carretera Militar (s'Arenal - ses Cadenes - s'Aranjassa)
Ma- 6012	Camí de Son Fangos (tram des Pil·larí)

TRÀNSIT FERROVIARI

Trajecte	Nre. de passatgers	% 05/04	Font d'informació
Palma, Inca, sa Pobla, Manacor	3.457.192	11,47	Serveis Ferroviaris de Mallorca
De Palma a Sóller	926.348	0,28	Tren de Sóller

XARXA TELEFÒNICA
(Telefónica de España SA)
Dades a 31.12.05

Línies en servei de telefonia fixa a Mallorca: 119.237 (% 05/04: -62,00). Representa el 30,05% del total de les Illes Balears (396.696).

CAPÍTOL V

EDUCACIÓ I CIÈNCIA

EQUIPAMENT ESCOLAR
ESTUDIS UNIVERSITARIS

EQUIPAMENT ESCOLAR (Curs 2005 - 2006)

Conselleria d'Educació i Cultura Alumnes matriculats

Àrea	Nre. centres públics	Nre. centres privats	Nre. d'alumnes centres públics	Nre. d'alumnes centres privats	Total nre. d'alumnes	% s/total
Educació infantil	46	53	4.573	7128	11.701	16,82
Educació primària	45	46	9.328	13.007	22.335	32,11
ESO	18	42	6.262	9.924	16.186	23,27
Batxiller	16	16	3.369	2.435	5.804	8,34
Cicles formatius	12	10	2.489	883	3.372	4,84
Garantia social	10	1	195	49	244	0,35
Escola Superior de Disseny	1	-	185	20	205	0,29
Escola Oficial d'Idiomes	1	-	4.751	-	4.751	6,83
Conservatoris i escoles de música i/o dansa	1	-	1017	132	1.149	1,65
Educació de persones adultes	3	-	3.533	-	3.533	5,08
Educació especial	4	3	52	211	263	0,37
Total d'alumnes matriculats			35.754	33.789	69.543	100,00
% d'alumnes a centres públics i privats			51,41	48,59	100,00	
% respecte del curs anterior			1,33	-1,33	2,43	

Evolució dels alumnes matriculats

Curs	Centres públics	Centres privats	Total	Índex variac. acumulat
1995-1996	30.362	32.565	62.927	90,49
1996-1997	30.368	33.247	63.615	91,47
1997-1998	32.689	32.380	65.069	93,57
1998-1999	32.251	36.666	68.917	99,10
1999-2000	31.100	29.959	61.059	87,80
2000-2001	34.166	33.260	67.426	96,95
2001-2002	32.183	33.426	65.609	97,31
2002-2003	39.187	33.155	72.342	104,02
2003-2004	34.132	34.201	68.333	98,26
2004-2005	-	-	-	-
2005-2006	35.754	33.789	69.543	

ESTUDIS UNIVERSITARIS (UIB - UNED)

Facultats i escoles universitàries a les Balears

Any acadèmic 2005 - 2006

	Nre.	% s/total parcial	% respecte curs anterior
UIB	13.603	100,00	-3,85
Facultat de Ciències	918	6,74	-2,44
Química	185		
Biologia	461		
Física	36		
Bioquímica	115		
Enginyeria Tècnica Agrícola	121		
Facultat de Dret	795	5,84	3,11
Facultat de Filosofia i Lletres	1.578	11,60	-3,78
Filologia anglesa	182		
Filologia hispànica	117		
Filologia catalana	100		
Filosofia	152		
Geografia	129		
Història	237		
Història de l'Art	302		
Treball Social	359		

	Nre.	% s/total parcial	% respecte curs anterior
Facultat de Psicologia	477	3,50	-4,21
Facultat d'Educació	2.154	15,83	0,13
Educació Social	270		
Mestre d'Educació Infantil	273		
Mestre d'Educació Primària	187		
Mestre d'Educació Musical	153		
Mestre de llengua estrangera	207		
Mestre d'Educació Física	287		
Mestre d'Educació Especial	250		
Pedagogia	392		
Psicopedagogia	112		
Complements de Formació	23		
Escola d'Estudis Empresarials	1.396	10,26	-2,98
Facultat d'Econòmiques	1.074	7,89	-4,02
Administració i Direcció d'Empreses	687		
Economia	387		
Escola Politècnica Superior	1.588	11,67	-2,39
Arquitectura Tècnica	312		
Enginyeria Tècnica Informàtica de Gestió	402		
Enginyeria Tècnica Informàtica de Sistemes	270		
Enginyeria Tècnica Telecomunicacions Telemàtica	196		
Enginyeria Informàtica	134		
Enginyeria Tècnica Industrial	201		
Matemàtiques	73		
Escola Universitària d'Infermeria i Fisioteràpia	824	6,05	6,18
Infermeria	540		
Fisioteràpia	284		
Escola Universitària de Turisme	854	6,27	0,23
Escoles adscrites	1.789	13,15	-5,29
Relacions Laborals	508		
Mestre "Alberta Giménez"	794		
Periodisme "Alberta Giménez"	48		
Comunicació Audiovisual	50		
Turisme "Felipe Moreno"	236		
Turisme de Consell Insular Eivissa i Formentera	153		
Títols propis	156	1,14	-
Títol Superior de Turisme	21		
Graduat en Estudis Immobiliaris	15		
Graduat en Seguretat i Ciències Policials	120		
UNED	7.115	100,00	10,77

Distribució per carreres i cursos a la UNED:

Dret	652	Enginyer en Informàtica	6
Història	255	Filologia Hispànica	74
Filologia anglesa	113	Pedagogia	83
Educació social	302	Psicopedagogia	110
Psicologia	376	Filosofia	72
Polítiques	96	Sociologia	60
Economia	72	Administració i Direcció d'Empreses	144
I T Industrial Mecànica	67	Informàtica de Gestió	59
Físiques	18	Matemàtiques	27
Químiques	22	Enginyeria Industrial	70
Informàtica de Sistemes	94	I T Industrial Electrònica	37
Doctorat	43	Curs d'accés directe	643
Cursos de formació	3055	Treball Social	139
Ciències Ambientals	64	Turisme	192
Antropologia Social	170		

Distribució per illes UNED: Mallorca: 5.473 (76,92.%); Menorca: 731 (10,27 %); Eivissa: 911(12,80 %).

TOTAL UNIVERSITAT	20.718	100,00	0,71
--------------------------	---------------	---------------	-------------

TÍTOL SEGON

ORGANITZACIÓ MUNICIPAL

- I. CORPORACIÓ MUNICIPAL
- II. PERSONAL
- III. ESTRUCTURA ORGÀNICA

CAPÍTOL I

CORPORACIÓ MUNICIPAL

CORPORACIÓ MUNICIPAL

- PLE DE L'AJUNTAMENT
- GRUPS MUNICIPALS
- REGIDORIES D'ÀREA
- REGIDORIES DELEGADES D'ÀREA
- TINÈNCIES DE BATLIA
- JUNTA DE PORTAVEUS
- PORTAVEUS DE CADA GRUP POLÍTIC
- JUNTA DE GOVERN
- COMISSIÓ DE COORDINACIÓ

COMISSIONS DEL PLE

- COMISSIÓ DE SERVEIS A LA CIUTADANIA
- COMISSIÓ DE VIGILÀNCIA DE LA CONTRACTACIÓ I INFRAESTRUCTURES
- COMISSIÓ DE COMPTES, ECONOMIA I RECURSOS HUMANS
- COMISSIÓ DE DRETS DE LA CIUTADANIA
- COMISSIÓ DEL PLE D'URBANISME
- GERÈNCIA D'URBANISME
- COMISSIÓ DE CENTRE HISTÒRIC I CATALOGACIÓ
- COMISSIÓ MUNICIPAL D'ACTIVITATS CLASSIFICADES

CONSELLS D'ÀREA

ORGANISMES AUTÒNOMS: INSTITUTS, FUNDACIONS, PATRONATS, EMPRESES MUNICIPALS I SOCIETATS MERCANTILS

REPRESENTACIONS MUNICIPALS ALS ORGANISMES COL·LEGIATS, ENTITATS I SOCIETATS

ACTIVITAT CORPORATIVA

- NOMBRE DE SESSIONS I ACORDS QUE HAN ADOPTAT ELS ÒRGANS MUNICIPALS COL·LEGIATS
- DECRETS DE LA BATLIA
- INICIATIVES DELS GRUPS MUNICIPALS

CORPORACIÓ MUNICIPAL

PLE DE L'AJUNTAMENT

Batlessa	Excma. Sra. Catalina Cirer Adrover	(PP)
1a tinent de batle	II-Ima. Sra. Francisca Bennàsar Tous	(PP)
2n tinent de batle	II-Im. Sr. Javier Rodrigo de Santos	(PP)
3r tinent de batle	II-Im. Sr. Pedro Álvarez Chillida	(PP)
4t tinent de batle	II-Im. Sr. José M. Sierra Álvarez	(PP)
5a tinent de batle	II-Ima. Sra. M. Teresa Jiménez García (fins el 7/09/05)	(PP)
5a tinent de batle	II-Ima. Sra. Catalina Terrassa Crespí	(PP)
6è tinent de batle	II-Im. Sr. Rafael Duran Vadell	(PP)
7a tinent de batle	II-Im. Sr. Álvaro Gijón Carrasco	(PP)
8è tinent de batle	II-Ima. Sra. Marina Sans Barrueco	(PP)
Regidora	II-Ima. Sra. Margalida Ferrando Barceló	(PP)
Regidora	II-Ima. Sra. María José Frau Marí	(PP)
Regidor	II-Ima. Sr. Sebastià Sansó Bonet	(PP)
Regidor	II-Im. Sr. Rogelio Araújo Gil	(PP)
Regidor	II-Im. Sr. Carlos Veramendi Mestre	(PP)
Regidora	II-Ima. Sra. Begoña Moragues Escudero	(PP)
Regidor	II-Im. Sr. Antoni Roig Cuart	(PSIB-PSOE)
Regidora	II-Ima. Sra. Virginia Abraham Orte	(PSIB-PSOE)
Regidor	II-Im. Sr. Ramón Torres Sánchez	(PSIB-PSOE)
Regidora	II-Ima. Sra. M ^a Rosa Marqués Marco	(PSIB-PSOE)
Regidor	II-Im. Sr. Santiago Morey Soriano	(PSIB-PSOE)
Regidora	II-Ima. Sra. Icíar Marina Miranda Berrioategortua	(PSIB-PSOE)
Regidora	II-Ima. Sra. M ^a Cristina Ferrer González	(PSIB-PSOE)
Regidor	II-Im. Sr. José A. Santos Hierro	(PSIB-PSOE)
Regidora	II-Ima. Sra. Jacqueline Raynaud Pitolet	(PSIB-PSOE)
Regidor	II-Im. Sr. Eberhard Groskke Fiol	(EU-Els Verds)
Regidor	II-Im. Sr. Antoni Esteva Mestre	(EU-Els Verds)
Regidora	II-Ima. Sra. M. Soledad Fernández Barrero	(EU-Els Verds)
Regidora	II-Ima. Sra. María Costa Genovard	(PSM-NM)
Regidor	II-Im. Sr. Pere Muñoz Perugorria	(PSM-NM)
Executiva de Govern PP	II-Ima. Sra. M. Rosa Arregui Álava (a partir del 07/09/05)	
Secretari general del Ple	Sr. Agustín F. Estela Ripoll	

GRUPS MUNICIPALS

PARTIT POPULAR

Excma. Sra. Catalina Cirer Adrover
 II-Im. Sr. Rafael Duran Vadell -portaveu-
 II-Im. Sr. José Manuel Sierra Álvarez -portaveu suplent-
 II-Ima. Sra. Francisca Bennàsar Tous
 II-Im. Sr. Javier Rodrigo de Santos
 II-Im. Sr. Pedro Álvarez Chillida
 II-Ima. Sra. M. Teresa Jiménez García (fins el 7/09/05)
 II-Im. Sr. José Manuel Sierra Álvarez
 II-Ima. Sra. Catalina Terrassa Crespí
 II-Im. Sr. Rafael Duran Vadell
 II-Ima. Sra. Margalida Ferrando Barceló
 II-Ima. Sra. María José Frau Marí
 II-Im. Sr. Álvaro Luis Gijón Carrasco
 II-Im. Sr. Sebastià Sansó Bonet
 II-Im. Sr. Rogelio Araújo Gil
 II-Ima. Sra. Marina Sans Barrueco
 II-Im. Sr. Carlos Veramendi Mestre
 II-Ima. Sra. Begoña Moragues Escudero

PARTIT SOCIALISTA DE LES ILLES BALEARS -PSOE-

II-Im. Sr. Antoni Roig Cuart - portaveu -
 II-Ima. Sra. Virginia Abraham Orte - portaveu adjunta -
 II-Im. Sr. Ramón Torres Sánchez
 II-Ima. Sra. M^a Rosa Marqués Marco
 II-Im. Sr. Santiago Morey Soriano

II-Ima. Sra. Icíar Marina Miranda Berrioategortua
 II-Ima. Sra. M^a Cristina Ferrer González
 II-Im. Sr. José Antonio Santos Hierro
 II-Ima. Sra. Jacqueline Raynaud Pitolet

PARTIT SOCIALISTA DE MALLORCA ENTESA NACIONALISTA

II-Im. Sr. Pere Muñoz Perugorria -portaveu-
 II-Ima. Sra. Maria Costa Genovard -portaveu suplent-

ESQUERRA UNIDA DE MALLORCA-ELS VERDS

II-Im. Sr. Eberhard Groskke Fiol -portaveu-
 II-Im. Sr. Antoni Esteva Mestre -portaveu suplent-
 II-Ima. Sra. M. Soledad Fernández Barrero

REGIDORIES D'ÀREA

Àrea de Turisme, Relacions Institucionals i Participació	II-Ima. Sra. Francisca Bennàsar Tous
Àrea d'Urbanisme i Coordinació Municipal	II-Im. Sr. Javier Rodrigo de Santos López
Àrea d'Hisenda, Economia, Innovació i Recursos Humans	II-Im. Sr. Pedro Álvarez Chillida
Àrea de Medi Ambient, Sanitat, Consum, Règim Interior i Secretaria de la Junta de Govern	II-Ima. Sra. Catalina Terrassa Crespi
Àrea de Seguretat Ciutadana, Trànsit i Transports	II-Im. Sr. Álvaro Gijón Carrasco
Àrea d'Habitatge i Serveis Socials	II-Im. Sr. José Manuel Sierra Álvarez
Àrea d'Infraestructures	II-Ima. Sra. Marina Sans Barrueco
Àrea d'Educació, Cultura, Esports i Joventut	II-Im. Sr. Rafael Duran Vadell

REGIDORIES DELEGADES D'ÀREA

Àrea Delegada de Dinamització Ciutadana	II-Ima. Sra. M José Frau Mari
Àrea Delegada de Treball, Economia i Comerç	II-Im. Sr. Sebastià Sansó Bonet
Àrea Delegada de Sanitat i Consum	II-Ima. Sra. Begoña Moragues Escudero
Àrea Delegada de Trànsit i Transports	II-Im. Sr. Carlos Veramendi Mestre
Àrea Delegada de Serveis Socials	II-Ima. Sra. Margarita Ferrando Barceló
Àrea Delegada de Cultura i Educació	II-Im. Sr. Rogelio Araújo Gil

TINÈNCIES DE BATLIA

1a tinent de batle	II-Ima. Sra. Francisca Bennàsar Tous
2n tinent de batle	II-Im. Sr. Javier Rodrigo de Santos
3r tinent de batle	II-Im. Sr. Pedro Álvarez Chillida
4t tinent de batle	II-Im. Sr. José Manuel Sierra Álvarez
5a tinent de batle	II-Ima. Sra. Catalina Terrassa Crespi
6è tinent de batle	II-Im. Sr. Rafael Duran Vadell
7è tinent de batle	II-Im. Sr. Álvaro Gijón Carrasco
8a tinent de batle	II-Ima. Sra. Marina Sans Barrueco

JUNTA DE PORTAVEUS

President	II-Im. Sr. Javier Rodrigo de Santos López
Suplent	II-Im. Sr. Rafael Duran Vadell

PORTAVEUS DE CADA GRUP POLÍTIC

PP	II-Im. Sr. Rafael Duran Vadell
Suplent	II-Im. Sr. José Manuel Sierra Álvarez
PSOE	II-Im. Sr. Antoni Roig Cuart
Suplent	II-Ima. Sra. Virginia Abraham Orte
EU/EV	II-Im. Sr. Eberhard Grosske Fiol
Suplent	II-Im. Sr. Antoni Esteva Mestre
PSM	II-Im. Sr. Pere Muñoz Perugorria
Suplent	II-Ima. Sra. Maria Costa Genovard

JUNTA DE GOVERN DE PALMA

Presidenta:	Excma. Sra. Catalina Cirer Adrover
Membres:	II-Ima. Sra. Francisca Bennàssar Tous
Secretària titular	II-Ima Sra. Catalina Terrassa Crespí
Secretari suplent	II-Im. Sr. Javier Rodrigo de Santos
	II-Im. Sr. Pedro F. Álvarez Chillida
	II-Im. Sr. José M. Sierra Álvarez
	II-Im Sr. Rafael Duran Vadell
	II-Im. Sr. Álvaro Gijón Carrasco
	II-Ima. Sra. Marina Sans Barrueco
Vicesecretari director de la Secretaria de la Junta de Govern	Sr. José M. Mir de la Fuente

COMISSIÓ DE COORDINACIÓ

(integrada per tots els regidors amb responsabilitats de govern)

Presidenta:	Excma. Sra. Batlessa
Secretària regidora de la Junta de Govern:	II-Ima. Sra. Catalina Terrassa Crespí

COMISSIONS DEL PLE
Comissió de Serveis a la Ciutadania

	<i>Titulars</i>	<i>Suplents</i>
President:	II-Im. Sr. Rafael Duran Vadell (portaveu)	II-Im. Sr. Sebastià Sansó Bonet
Vicepresident:	II-Im. Sr. Álvaro Gijón Carrasco.	II-Ima. Sra. Catalina Terrassa Crespí
	II-Im. Sr. Rogelio Araújo Gil	II-Im. Sr. Rodrigo de Santos López
	II-Ima. Sra. Begoña Moragues Escudero.	II-Im. Sr. Antoni Roig Cuart
	II-Ima. Sra. María José Frau Marí	II-Ima. Sra. M ^a Rosa Marqués Marco
	II-Ima. Sra. Margalida Ferrando Barceló	II-Im. Sr. Eberhard Grosske Fiol
	II-Ima.Sra. Iciar Miranda Berrioategortua	II-Ima. Sra. Maria Costa Genovard
	II-Ima.Sra. Virginia Abraham Orte	II-Im. Sr. Ramón Torres Sánchez
	II,Ima. Sra. M ^a Cristina Ferrer González (portaveu)	
	II-Im. Sr. Antoni Esteva Mestre (portaveu)	
	II-Im. Sr. Pere Muñoz Perugorria (portaveu)	

Assumptes de la seva competència:

SEGURETAT CIUTADANA: Policia Local. Servei contra Incendis i Salvament. Protecció civil.**SANITAT:** sanitat i salubritat pública - Laboratori Municipal, sanitat alimentària - Inspecció sanitària - Servei de Sanitat Veterinària. Col·laboració en atenció primària de la salut. Promoció de la salut. Relació amb l'EFM SA.**CONSUM:** defensa del consumidor- Inspecció de consum- Mercats permanents i temporals- Venda ambulants - OMIC.**SERVEIS SOCIALS:** servei d'atenció de caire social en general - centres socials de barriada - Servei Central d'Urgències - Servei Municipal de Drogues - Padró municipal de beneficència - Beneficència - Convenis i col·laboració amb altres persones físiques o jurídiques en el camp dels serveis socials - Relació amb el Patronat Poblat Alberg Son Riera.**CULTURA, EDUCACIÓ I JOVENTUT:** educació a tots els nivells - Edificis escolars - Dinàmica Educativa - Biblioteques - Museus - Arxius - Honors i distincions - Normalització lingüística - Banda de Música. Castell de Bellver - Patronats culturals i artístics - Fundacions i organismes culturals - Manifestacions culturals, científiques i artístiques de tota mena - Promoció i conservació de monuments i àrees historicoartístiques - Festes populars - Activitats juvenils - Activitats del lleure - Centres culturals - Espectacles - Casal Sollerí - Ses Voltes - Teatre i cinema municipals - Teatre Xesc Forteza - Activitats de vacances: tant internes com externes - Relacions amb la Fundació Pública del Llogat Weyler, Fundació de les Balears per a la Música, Fundació Pilar i Joan Miró a Mallorca i Fundació Santuari de Lluc - Escoles d'Infants - Relacions amb el Patronat Municipal d'Escoles d'Infants - Relacions amb l'IME - Relació amb el Consorci del Museu d'Art Modern i Contemporani de Palma. Relació amb el Consorci Castell de Sant Carles - Fundació Es Baluard, Museu d'Art Contemporani de Palma.**Comissió de Vigilància de la Contractació i Infraestructures**

	<i>Titulars</i>	<i>Suplents</i>
President:	II-Im. Sr. Sr. José Manuel Sierra Álvarez (portaveu)	
Vicepresidenta:	II-Ima. Sra. Catalina Terrassa Crespí	II-Im. Sr. Rogelio Araújo Gil
Vocals:	II-Im. Sr. Pedro Álvarez Chillida	II-Ima. Sra. M. José Frau Marí
	II-Im. Sr. Alvaro Gijón Carrasco	
	II-Ima. Sra. Marina Sans Barrueco.	II-Ima. Sra. Margalida Ferrando Barceló
	II-Im. Sr. Carlos Veramendi Mestre.	II-Im. Sr. Sebastià Sansó Bonet
	II-Ima. Sra. M ^a Rosa Marqués Marco (portaveu)	II-Im. Sr. Ramón Torres Sánchez
	II-Ima. Sra. Jacqueline Raynaud Pitolet.	II-Im. Sr. Santiago Morey Soriano
	II-Im. Sr. José A. Santos Hierro	II-Im. Sr. Antoni Roig Cuart
	II-Ima. Sra. Soledad Fernández Barrero (portaveu)	II-Im. Sr. Eberhard Grosske Fiol
	II-Im. Sr. Pere Muñoz Perugorria (portaveu)	II-Ima. Sra. Maria Costa Genovard

Assumptes de la seva competència:

Vies públiques - Parcs i jardins - Enllumenat públic - Mobiliari urbà - Edificis municipals - Instal·lacions de Son Pacs - Relacions amb el Patronat Mpal. de l'Habitatge, amb l'Empresa Municipal de Transports (EMT), EMAYA SA, Empresa Municipal d'Aparcaments SA (SMAP), Empresa Municipal d'Actuacions Urbanístiques SA (AUPSA) i els consorcis Pla Mirall-Centre, Pla Mirall-Eixample i Parc de ses Estacions. Habitatge. Protecció del medi ambient. Centre Sanitari de Son Reus.

CIRCULACIÓ I TRÀNSIT: trànsit i circulació - Estudis i planificació en aquestes matèries - Senyalització horitzontal i vertical - Instal·lacions semafòriques - Aparcaments - Taxis i galeres.

Comissió de Comptes, Economia i Recursos Humans

	Titulars	Suplents
President:	II·Im. Sr. Pedro Álvarez Chillida (portaveu)	
Vicepresidenta:	II·Ima. Sra. Francisca Bennàsar Tous	
	II·Im. Sr. Sebastià Sansó Bonet	II·Im. Sr. Rafael Duran Vadell
	II·Ima. Sra. Margalida Ferrando Barceló	II·Im. Sr. Rogelio Araújo Gil
	II·Im. Sr. José Sierra Álvarez	II·Im. Sr. Santiago Morey Soriano
	II·Ima. Sra. Begoña Moraques Escudero	II·Ima. Sra. M ^a Cristina Ferrer González
		II·Im. Sr. Álvaro Gijón Carrasco
	II·Ima. Sra. Virginia Abraham Orte (portaveu)	
	II·Im. Sr. José Antonio Santos Hierro	
	II·Ima. Sra. M ^a Rosa Marqués Marco	II·Ima. Sra. M ^a Cristina Ferrer González
	II·Im. Sr. Eberhard Grosske Fiol (portaveu)	II·Im. Sr. Antoni Esteva Mestre
	II·Im. Sr. Pere Muñoz Perugorria (portaveu)	II·Ima. Sra. Maria Costa Genovard

Assumptes de la seva competència:

ESPECIAL DE COMPTES: examen, estudi i informe de tots els comptes pressupostaris i extrapressupostaris, l'aprovació dels quals correspon al Ple.

ECONOMIA I HISENDA: planificació i programació de l'activitat municipal de caire financer - Estudi econòmic de necessitats - Pressuposts i les seves modificacions - Liquidació de pressuposts - Inspecció de rendes - Administració de rendes i exaccions - Recaptació - Deute públic - Recursos de la Hisenda Local - Ordenances fiscals - Preus públics - Relació amb l'IMI- Tots els assumptes dels organismes autònoms, consorcis, fundacions i empreses municipals o amb participació municipal, en tot el que afecti pressuposts, estat de despeses i ingressos, liquidacions, i els altres que hagin de passar per precepte legal per la Comissió de Comptes.

TERRITORI I POBLACIÓ: estadístiques, censos, padrons, alteració del terme municipal.

PROPIETATS, CONTRACTACIÓ, GOVERN INTERIOR I INFRACCIONS GENERALS: propietats i drets - Patrimoni - Contractació - Central de Compres - Parcs mòbils - Magatzems municipals - Dependències municipals - Subministraments: mobiliari, vestuari i material - Concessions a la via pública - Infraccions generals.

RECURSOS HUMANS: personal funcionari, laboral i eventual - Relacions laborals i sindicals - Convenis i pactes - Ingressos, promoció i formació - Relacions amb l'IMFOF.

TREBALL: relacions amb l'IMFOF.

COMERÇ: fires. Relacions amb MERCAPALMA I CARN ILLA. Patronat d'Il·luminació Ornamental.

TURISME I PROMOCIÓ EXTERIOR: oficines municipals de turisme - Activitats turístiques en general - Promoció turística - Relacions amb altres persones físiques o jurídiques, públiques o privades, en matèria turística - Festivals i fires turístiques nacionals i internacionals - Publicacions d'informació turística - Folklore.

Comissió de Drets de la Ciutadania

	Titulars	Suplents
Presidenta:	II·Ima. Sra. Francisca Bennàsar Tous (portaveu)	
Vicepresidenta:	II·Ima. Sra. M. José Frau Marí	
	II·Im. Sr. José Manuel Sierra Álvarez	II·Im. Sr. Antoni Roig Cuat
	II·Im. Sr. Rafael Duran Vadell	II·Ima. Sra. Virginia Abraham Orte
	II·Im. Sr. Javier Rodrigo de Santos López.	II·Ima. Sra. M ^a Rosa Marqués Marco
	II·Im. Sr. Rogelio Araújo Gil.	
	II·Im. Sr. Ramon Torres Sánchez (portaveu)	
	II·Ima. Sra. Jacqueline Raynaud Pitolet	
	II·Im. Sr. Santiago Morey Soriano	
	II·Im. Sr. Eberhard Grosske Fiol (portaveu)	
	II·Im. Sr. Pere Muñoz Perugorria (portaveu)	

Assumptes de la seva competència:

Suggeriments i reclamacions - Drets dels ciutadans - Relacions amb el defensor del ciutadà - Coordinació territorial de districtes - Relacions institucionals i participació ciutadana - dinamització ciutadana.

Comissió del Ple d'Urbanisme

	<i>Titulars</i>	<i>Suplents</i>
Presidenta:	II-Ima. Sra. Catalina Terrassa Crespi	
Vicepresident:	II-Im. Sr. J. Rodrigo de Santos López (portaveu)	
	II-Im. Sr. Carlos Veramendi Mestre	II-Im. Sr. Antoni Roig Cuat
	II-Im. Sr. José M. Sierra Álvarez	II-Ima. Sra. Jacqueline Raynaud Pitolet
	II-Im. Sr. Pedro Álvarez Chillida	II-Ima. Sra. Virginia Abraham Orte
	II-Ima. Sra. Marina Sans Barrueco	
	II-Im. Sr. Santiago Morey Soriano (portaveu)	
	II-Ima. Sra. M ^a Rosa Marqués Marco	
	II-Ima. Sra. M ^a Cristina Ferrer González	
	II-Ima. Sra. M. Soledad Fernández Barrero (portaveu)	
	II-Ima. Sra. Maria Costa Genovard (portaveu)	
Secretari:	Sr. Agustí F. Estela Ripoll	
Suplent:	Sr. José M. Mir de la Fuente	

Gerència d'Urbanisme

President:	II-Im. Sr. J. Rodrigo de Santos López
Vicepresident	II-Ima. Sra. Catalina Terrassa Crespi
Vocals titulars d'òrgans directius:	Sr. Jerónimo Sáiz Gomila
	Sr. Guillermo Navarro Garau
	Sr. Pau Sastre i Pereira
	Sr. Fernando González Moreno
Vocals tècnics:	Assessor del districte Centre: Sr. Miguel A. Rosselló Jiménez
	Assessor del districte Ponent: Sra. Nuria Sancho de Loresecha
	Assessor del districte Nord: Sr. Segismundo Morey Ferragut
	Assessor del districte Llevant: Sr. Josep A. Bergas Mestres
	Assessor Districte Platja Palma: Antonio Victor Serra Migue
Gerent:	Sr. Juan José Ferrando Valverde
Subgerent:	Sr. Enrique Izque Capó
Secretari:	Sr. José M. Mir de la Fuente
Suplent:	Sr. Agustí F. Estela Ripoll

Comissió del Centre Històric i Catalogació

Presidenta:	Excma. Sra. Catalina Cirer Adrover, batlessa de Palma
Vicepresident:	Regidor vicepresident de la Junta Rectora del Patronat Municipal de l'Habitatge, Sr. José Manuel Sierra Álvarez
Vocals:	Regidor responsable de l'Àrea d'Urbanisme, Sr. F. Javier Rodrigo de Santos o funcionari que delegui
	Regidor responsable de l'Àrea de Cultura i Educació, Sr. Rogelio Araújo Gil o funcionari que delegui
	Regidora responsable de l'Àrea de Turisme, Sra. Francisca Bennàsar Tous o funcionari que delegui
	Regidor responsable de l'Àrea de Trànsit i Transports, Sr. Álvaro Gijón Carrasco o funcionari que delegui
	El gerent d'Urbanisme, Sr. Juan José Ferrando
	El gerent del Patronat Municipal de l'Habitatge, Sr. Fernando González
	La cap de la Unitat Tècnica del Centre Històric, Sra. Pilar Riera Vicens
	El cronista de la ciutat, Sr. Bartomeu Bestard Cladera
	L'arqueòloga municipal, Sra. Magdalena Riera
	El cap de l'Àrea de Manteniment, Sr. Pau Socias
	El president del Col·legi d'Arquitectes o persona que delegui, Sr. Luis Moranta Jaume
	La Sra. Caterina Cantarellas Camps, doctora en filosofia i lletres i professora de la Facultat. Directora del <i>Setmanari d'estudis de monuments historicoartístics</i>
	El Sr. Sebastià Gamundí Boscana, arquitecte
	El Sr. Guillem Rosselló Bordoy, doctor en història
	La Sra. Joana M. Palou Sampol, directora del Museu de Mallorca
	El Sr. Jaume Gibert Salamanca, aparellador
	El Sr. Josep Massot i Tejedor, representant d'ARCA
	El Sr. Antonio Mut Calafell, representant de la Societat Arqueològica Lul·liana
Secretaria:	La Sra. Maria Mestre Quetglas - La Sra. Rosario Amengual Real

Comissió Municipal d'Activitats Classificades

President:	II·Im. Sr. Javier Rodrigo de Santos López (titular) Sr. Juan José Ferrando Valverde (suplent)
Vocals:	Sr. Manuel Angel Nieto Izquierdo (titular) Sr. Luis Ortega Ballester (suplent)
	Sr. Alexandre Bergas Ribas (titular) Sra. Antonia Ana Oliver Molinos (suplent) Sr. Joan Company Pujadas (titular) Sra. Esperanza Mulet Llabrés (suplent) Sr. Josep Grimalt Llull (titular) Sr. Josep Mir Cerdó (suplent) Sr. Fernando López-Bermejo González (titular) Sra. Ana de Miguel Sebastián (suplent)
Secretari:	Sr. Agustí F. Estela Ripoll (titular) Sr. José M. Mir de la Fuente (1r suplent) Sr. Gabriel Buades Feliu (2n suplent) (D. 14.725, d'11 de novembre de 2004)

CONSELLS D'ÀREA**Consell d'Àrea dels Serveis al Ciutadà**

Assumptes de la seva competència:

Seguretat Ciutadana, Sanitat, Consum, Serveis Socials, Cultura, Educació i Joventut.

Secretària delegada:	II·Ima. Sra. Virginia Massanet
Suplent:	Sra. Rosa Llinàs Bosch

Consell d'Àrea d'Equipaments i Infraestructures de la Ciutat

Assumptes de la seva competència:

Vies públiques, parcs i jardins, enllumenat públic, mobiliari urbà, edificis municipals, instal·lacions de Son Pacs, relacions amb el Patronat de l'Habitatge, amb les empreses municipals EMT, EMAYA, SMAP, amb Actuacions Urbanístiques SA (AUPSA) i amb els consorcis Pla Mirall-Centre, Pla Mirall-Eixample i Parc de les Estacions. També inclourà Habitatge, Protecció del Medi Ambient, Centre Sanitari de Son Reus i Circulació i Trànsit.

Secretari Delegat:	Sr. Julián García Caballero
Suplent:	Sra. María Pons

Consell d'Àrea Especial de Comptes i Economia

Assumptes de la seva competència:

Especial de comptes, economia i hisenda, territori i població, propietats, Contractació, Govern Interior, Infraccions Generals, Recursos Humans, Treball (IMFOF), Comerç i Turisme i Promoció Exterior.

Secretari Delegat:	Sra. Juana M. Ciurana Castell
Suplent:	Sr. Francisco Javier Calafat Rotger

Els secretaris delegats d'aquests consells d'àrea actuen delegats pel vicesecretari director de la Secretaria de la Junta de Govern.

**ORGANISMES AUTÒNOMS: INSTITUTS, FUNDACIONS, PATRONATS.
EMPRESSES MUNICIPALS I SOCIETATS MERCANTILS****Junta Rectora de l'Institut Municipal de l'Esport (IME)**

	<i>Titulars</i>	<i>Suplents</i>
President:	II·Im. Sr. Rafael Duran Vadell	
Vicepresident:	II·Im. Sr. Rogelio Araújo Gil	
	II·Ima. Sra. Catalina Terrassa Crespi	II·Im. Sr. Álvaro Gijón Carrasco
	II·Im. Sr. José Manuel Sierra Álvarez	II·Ima. Sra. Margalida Ferrando Barceló
	II·Ima. Sra. Maria José Frau Marí	II·Im. Sr. Carlos Veramendi Mestre
	II·Im. Sr. Sebastià Sansó Bonet	II·Ima. Sra. Marina Sans Barrueco
	II·Im. Sr. Ramon Torres Sánchez	II·Im. Sr. Antoni Roig Quart
	II·Im. Sr. Santiago Morey Soriano	II·Ima. Sra. M ^a Cristina Ferrer González
	II·Im. Sr. Eberhard Grosske Fiol	II·Im. Sr. Antoni Esteva Mestre
	II·Im. Sr. Pere Muñoz Perugorria	II·Ima. Sra. Maria Costa Genovart

Representants d'associacions de veïns	Sr. José Cascales Sánchez, representant de la FAV Sra. María Soledad Sarabia, representant de la FEPAE	Sr. Rafael Pons García
Persones de reconegut prestigi en la matèria	Sr. José Luis Ballester	
Secretaris delegats:	Sr. Pau Mateu Cañellas	Sr. Jaume Estelrich Pons
Interventor:	Sr. Sebastián Crespí Mir	
Gerent:	Sr. Mauricio Rovira de Alós	

Junta Rectora de l'Institut Municipal d'Informàtica de Palma (IMI)

	<i>Titulars</i>	<i>Suplents</i>
President:	II·Im. Sr. Pedro Álvarez Chillida	II·Ima. Sra. Francisca Bennàsar Tous
Vicepresident:	II·Im. Sr. Álvaro Gijón Carrasco	II·Ima. Sra. Marina Sans Barrueco
Vocals:	II·Im. Sr. Rodrigo de Santos López	II·Ima. Sra. Margalida Ferrando Barceló
	II·Im. Sr. Sebastià Sansó Bonet	II·Im. Sr. Rafael Duran Vadell
	II·Ima. Sra. Catalina Terrassa Crespí	II·Im. Sr. Rogelio Araújo Gil
	II·Im. Sr. Ramon Morey Aguirre	II·Ima. Sra. Virginia Abraham Orte
	II·Im. Sr. Sr. Antoni Roig Cuat	II·Im. Sr. José Antonio Santos Hierro
	II·Ima. Sra. María Soledad Fernández Barrero	II·Im. Sr. Eberhard Grosske Fiol
	II·Im. Sr. Pere Muñoz Perugorria	II·Ima. Sra. Maria Costa Genovart
Tècnics i representants d'associacions	Sra. María Antonia García Sastre (economista) (UIB)	
	Sr. Gregorio Salvà Mateu (enginyer industrial)	
	Sr. Juan Antonio Moll González (TAG. Cap del Gabinet General Tècnic)	
	Sr. Juan Carlos Sastre (cap de l'Àrea de Serveis Generals)	
	Sr. Guillermo Navarro Garau.	
	Sra. Maria Rosa Bueno Castellanos (FAV)	Sr. Rafel Pons García
	Sr. Carlos Coll Marco (FEPAE)	
Secretari:	Sr. Agustín F. Estela Ripol	Sra. Maria Pons Tomàs
Interventor:	Sr. Sebastià Crespí	
Gerent:	Sra. Montserrat Oliveras Ballarín	

Junta Rectora de l'Institut de Formació Ocupacional i Feina (IMFOF)

	<i>Titulars</i>	<i>Suplents</i>
President:	II·Im. Sr. Sebastià Sansó Bonet	II·Im. Sr. Rafael Duran Vadell
Vicepresident:	II·Im. Sr. Álvaro Gijón Carrasco.	
Vocals:	II·Ima. Sra. Francisca Bennàsar Tous	II·Im. Sr. José M. Sierra Álvarez
	II·Ima. Sra. Catalina Terrassa Crespí	II·Im. Sr. Rogelio Araújo Gil
	II·Ima. Sra. Margalida Ferrando Barceló	II·Im. Sr. Rodrigo de Santos López
	II·Ima. Sra. Virginia Abraham Orte.	II·Im. Sr. Antoni Roig Cuat
	II·Ima. Sra. M ^a Cristina Ferrer González	II·Im. Sr. José A. Santos Hierro
	II·Im. Sr. Eberhard Groskke Fiol	II·Im. Sr. Antoni Esteva Mestre
	II·Im. Sr. Pere Muñoz Perugorria	II·Ima. Sra. Maria Costa Genovart
Secretària:	Sra. Esther Rotger Suresa.	Sra. Maria Pons Tomàs
Interventor:	Sr. Sebastià Crespí Mir	Gerent: Sr. Antonio Pascual Morán
Gerent:	Sr. Juan Ignacio Morey Marqués	

Junta rectora de l'Institut Municipal de Coordinació d'Obres Viàries

	<i>Titulars</i>	<i>Suplents</i>
President:	II·Ima. Sra. Marina Sans Barrueco	
Vicepresident:	II·Im. Sr. Rodrigo de Santos López	
Vocals:	II·Im. Sr. José Manuel Sierra Álvarez	II·Im. Sr. Rogelio Araújo Gil
	II·Ima. Sra. Catalina Terrassa Crespí	II·Ima. Sra. Margalida Ferrando Barceló
	II·Im. Sr. Pedro Álvarez Chillida	II·Ima. Sra. María José Frau Marí
	II·Im. Sr. Álvaro Gijón Carrasco	II·Ima. Sra. Francisca Bennàsar Tous
	II·Im. Sr. Rafael Duran Vadell	II·Im. Sr. Sebastià Sansó Bonet
	II·Im. Sr. Santiago Morey Soriano	II·Ima. Sra. M ^a Rosa Marqués
	II·Ima. Sra. M. Soledad Fernández Barrero	II·Im. Sr. Eberhard Grosske Fiol
	II·Ima. Sra. Maria Costa Genovart	II·Im. Sr. Pere Muñoz Perugorria
Vocals entre persones de reconeguda competència:		
	Sr. Pau Socias Morell	Sr. Sebastià Seguí Llompart
	Sr. Manuel Palomo Gutiérrez	Sr. Ignacio Álvarez Carmona

	Sr. Miguel Femenias Reus	
	Sr. Jesús Moreno Rodríguez	
	Sra. María Rosa Bueno Castellanos (FAV)	Sr. Julián Parra Martínez
	Sra. María Soledad Sarabia Oliver (FEPAE)	
Vocals representants de companyies de serveis:	Un representant i un suplent (GESA-Electricitat)	
	Un representant i un suplent (GESA-Gas)	
	Un representant i un suplent (EMAYA)	
	Un representant i un suplent (Telefónica)	
	Un representant i un suplent (Mallorquina de Cable)	
Secretari:	Sr. Agustín F. Estela Ripoll	Sr. José M. Mir de la Fuente
Interventor:	Sr. Sebastià Crespí Mir	
Gerent:	Sr. Joaquín Campuzano Casasayas	

Comissió de Govern de la Fundació Pilar i Joan Miró a Mallorca

Presidenta:	Excma. Sra. Catalina Cirer Adrover
Vocals de l'Ajuntament:	II-Im. Sr. Rogelio Araújo Gil, president i regidor
	II-Im. Sr. Pedro Álvarez Chillida, vicepresident i regidor
	II-Im. Sr. Rafael Duran Vadell
	Sr. Joan Carles Gomis Rodríguez, del Casal Solleric
Vocals nats:	Sr. Emilio Fernández Miró
	Sr. Àngel Juncosa Aysa
	Sr. Joan Punyet Miró
	Sra. Joana M. Palou Sampol
	Sr. Camilo José Cela Conde
Secretari:	Sr. José M. Mir de la Fuente, vicesecretari. Director de la Secretaria de la Junta de Govern
Interventor:	Sr. Sebastià Crespí Mir, viceinterventor de l'Ajuntament
Secretari accidental:	Sr. Bartomeu Bestard Cladera, cronista de la ciutat
Directora de la Fundació:	Sra. Magdalena Aguiló Victory
Cap del Departament Artístic:	Sra. Aina Bibiloni Ferrer
Administrador:	Sr. Antonio Prieto Álvarez

Junta Rectora del Patronat de la Fundació Pública de la II-luminació Ornamental

	<i>Titulars</i>	<i>Suplents</i>
Presidenta:	Excma. Sra. Catalina Cirer Adrover	
	II-Im. Sr. Sebastià Sansó Bonet. President i regidor	
	II-Ima. Sra. Catalina Terrassa Crespí. Vicepresidenta i regidora	II-Im. Sr. Rogelio Araújo Gil
	II-Ima. Sra. María José Frau Marí	II-Im. Sr. Carlos Veramendi Mestre
	II-Ima. Sra. Marina Sans Barrueco	II-Ima. Sra. Margalida Ferrando Barceló
	II-Im. Sr. Álvaro Gijón Carrasco	II-Im. Sr. Pedro Álvarez Chillida
	II-Ima. Sra. Francisca Bennàsar Tous	II-Im. Sr. José Manuel Sierra Álvarez
	II-Im. Sr. Ramon Torres Sánchez	II-Im. Sr. Antoni Roig Quart
	II-Im. Sr. José Antonio Santos Hierro	II-Ima. Sra. Jacqueline Raynaud Pitolet
	II-Ima. Sra. Soledad Fernández Barrero	II-Im. Sr. Antoni Esteva Mestre
	II-Ima. Sra. Maria Costa Genovart	II-Im. Sr. Pere Muñoz Perugorria
Representant de l'Assoc. Com. de Sant Miquel	Sr. Juan Binimelis	
Representant de l'Assoc. Com. Via Sindicat	Sr. Juan López	
Representant de l'Assoc. Com. Trav. Comercial.	Sr. Jaime Garcias	
Representant Assoc. Com. Av. Jaume III,	Sr. Javier Aguiló	
Representant (FAV)	Sra. María Rosa Bueno Castellanos	
Representant (FEPAE)	Sra. María Soledad Sarabia Oliver	
Secretari:	Sra. Fernanda Abadal Pomar	
	Sra. Sandra Oliver Blanes	
Interventor:	Sr. Antonio Vallespir Bonet	
Gerent:	Sr. Miguel Moragues Sintés	

Junta Rectora del Patronat Municipal de l'Habitatge

	<i>Titulars</i>	<i>Suplents</i>
Vicepresident:	II-Im. Sr. José Manuel Sierra Álvarez	
	II-Im. Sr. Rodrigo de Santos López	II-Im. Sr. Sebastià Sansó Bonet
	II-Im. Sr. Álvaro Gijón Carrasco	II-Ima. Sra. M. José Frau Marí
	II-Ima. Sra. Catalina Terrassa Crespí	II-Ima. Sra. Francisca Bennàsar Tous
	II-Ima. Sra. Margalida Ferrando Barceló	II-Im. Sr. Pedro Álvarez Chillida
	II-Im. Sr. Rafael Duran Vadell	II-Ima. Sra. Marina Sans Barrueco
	II-Ima. Sra. M ^a Rosa Marqués Marco	II-Ima. Sra. Virginia Abraham Orte
	II-Im. Sr. Santiago Morey Soriano	II-Im. Sr. Antoni Roig Cuat
	II-Ima. Sra. Soledad Fernández Barrero	II-Im. Sr. Eberhard Grosske Fiol
	II-Ima. Sra. Maria Costa Genovard	II-Im. Sr. Pere Muñoz Perugorria
Representant FAV:	Sra. Rosa María Bueno Castellanos	Sr. Francisco Oliver Hormaechea
FEPAE:	Sra. María Soledad Sarabia Olives	Sr. Miguel Obrador
Secretari:	Sr. Agustín F. Estela Ripoll	
Interventor:	Sr. Sebastià Crespí Mir	Sr. José M. Mir de la Fuente
Gerent:	Sr. Fernando González Moreno	

Consell del Patronat Municipal d'Escoles d'Infants

	<i>Titulars</i>	<i>Suplents</i>
President:	II-Im. Sr. Rogelio Araújo Gil	
Vicepresident:	II-Im. Sr. Rafel Duran Vadell	
	Sra. Silvia Romero Bosch	
	Sr. Antonio Pol Coll	
	Sr. Jaume Llabrés	
	Sr. Javier Morente López	
	Sra. Esperanza Crespí Pibernat	
Secretari:	Sr. José M. Mir de la Fuente	Sra. Margalida Noguera Pomar
Interventor:	Sr. Sebastià Crespí Mir	
Gerent:	Sra. Cristina Bauzá	

Junta Rectora del Patronat de l'Alberg de Son Riera

	<i>Titulars</i>	<i>Suplents</i>
President:	Sra. Margalida Ferrando Barceló	
Vocals regidors:	II-Im. Sr. José Manuel Sierra Álvarez	II-Im. Sr. Rodrigo de Santos López
	II-Im. Sr. Rafael Duran Vadell	
	II-Im. Sr. Carlos Veramendi Mestre	II-Im. Sr. Rogelio Araújo Gil
	II-Im. Sr. Sebastià Sansó Bonet	II-Im. Sr. Álvaro Gijón Carrasco
	II-Ima. Sra. Marina Sans Barrueco	II-Ima. Sra. Francisca Bennàsar Tous
	II-Ima. Sra. Virginia Abraham Orte	II-Im. Sr. Antoni Roig Cuat
	II-Im. Sr. Santiago Morey Soriano	II-Ima. Sra. M ^a Cristina Ferrer González
	II-Im. Sr. Antoni Esteve Mestre	II-Im. Sr. Eberhard Grosske Fiol
	II-Im. Sr. Pere Muñoz Perugorria	II-Ima. Sra. Maria Costa Genovard
Representant d'associacions de veïns:	Sra. María Rosa Bueno Castellanos	Sr. Antoni Perpinyà Quetglas
Secretaris delegats	Sr. Damià Sans Tous	Sr. Bernardo Pascual
Interventor	Sr. Sebastià Crespí Mir	

Junta del Patronat de la Fundació Weyler

	<i>Titulars</i>	<i>Suplents</i>
President	II-Im. Sr. Rogelio Araújo Gil	
Vicepresident	II-Im. Sr. Sebastià Sansó Bonet	
Vocals regidors	II-Ima. Sra. Marina Sans Barrueco	II-Im. Sr. José M. Sierra Alvarez
	II-Ima. Sra. Margalida Ferrando Barceló	II-Im. Sr. Rodrigo de Santos López
	II-Ima. Sr. Rafael Duran Vadell	II-Ima. Sra. Catalina Terrassa Crespí
	II-Ima. Sra. Carlos Veramendi Mestre	II-Im. Sr. Álvaro Gijón Carrasco
	II-Ima. Sra. María José Frau Marí	II-Ima. Sra. Marina Sans Barrueco (1-12-04)
	II-Ima. Sra. Virginia Abraham Orte	II-Im. Sr. Antoni Roig Cuat
	II-Ima. Sra. M ^a Cristina Ferrer González	II-Ima. Sra. Iciar Miranda Berrioatertortua
	II-Im. Sr. Antoni Esteve Mestre	II-Ima. Sra. M. Soledad Fernández Barrero
	II-Im. Sr. Pere Muñoz Perugorria	II-Ima. Sra. Maria Costa Genovard.
Representant de la UNAC		Sr. Julio Herrero Gómez

Representant d'AMADIP	Sr. Rafael Company Corro	Sr. Fernando Rey-Maqueira Palmer
Representant de la Direcció General d'Acció Social del Govern de les Illes Balears	Sra María Luisa Capó Ramon	
Representant de la FAV	Sra. María Rosa Bueno Castellanos	Sr. José Cascales Sánchez
Representant de la FEPAE	Sra. María Soledad Sarabia Oliver	
Secretari	Sr. Agustín F. Estela Ripoll	Sr. Bartomeu Jaume Amengual
Interventor	Sr. Sebastià Crespí Mir	

Junta del Patronat de la Fundació del Santuari de Lluc

President	Excm. i Rvd. Sr. Jesús Murgui Soriano (bisbe de Mallorca)
Vicepresident	Molt Hble. Sr. Jaume Matas Palou (president de la CAIB)
Fundadors i 1s membres	Rvd. Sr. Josep Amengual Batle (pare general dels Missioners dels Sagrats Cors)
	Hble. Sra. Maria Antònia Munar Riutort (presidenta del Consell Insular de Mallorca)
	Excma. Sra. Catalina Cirer Adrover (batlessa de Palma)
	Sr. Antonio Gómez Pérez (batle d'Escorca)
	Il·lm. Sr. Juan Bestard Comas (vicari general de la Diòcesi de Mallorca)
	Il·lm. Sr. Francesc Suárez Forteza (president del Capítol de la Seu)
	Rvd. Sr. Gaspar E. Alemany Ramis (prior del Santuari de Lluc)
	Sr. Pedro Ferrer (president de l'Associació d'Antics Blavets de Lluc)

Consell d'Administració de l'Empresa Municipal d'Aigües i Clavegueram (EMAYA, SA)

	<i>Titulars</i>	<i>Suplents</i>
President:	Il·lma. Sra. Catalina Terrassa Crespí	
Vicepresident:	Sra. María Rosa Arregui Álava (fins el 07-09-05)	
Vicepresident:	Il·lm. Sr. Carlos Veramendi Mestre	
Vocals:	Sr. José Prades Alfaro (advocat)	
	Sr. Antelmo José Roig Vaquer (economista)	
	Sr. Felio Calafat Rotger (enginyer)	
	Sr. Gabriel Sastre Alzamora (enginyer)	
	Sr. Jerónimo Sáiz Gomila.	
	Sr. Joaquin Campuzano Casasayas	
Secretari:	Sr. Agustín F. Estela Ripoll	Sr. José M. Mir de la Fuente
Interventor:	Sr. Sebastián Crespí Mir	
Gerent:	Sr. Arturo Cadenas Romero	

Consell d'Administració de l'Empresa Municipal de Transports (EMT SA)

	<i>Titulars</i>	<i>Suplents</i>
President:	Il·lm. Sr. Alvaro Gijón Carrasco	
Vicepresident:	Il·lma. Sra. M. Teresa Jiménez García (fins el 7-09-05)	
Vocals:	Il·lm. Sr. Carlos Jover Jaume	
	Sr. Santiago Fiol Amengual (advocat)	
	Sra. Catalina Torrens Terrasa (economista)	
	Sr. Gregorio Salvà Mateu (enginyer industrial)	
	Sr. Miguel E. Roca Ripoll (enginyer)	
	Sr. José Ramón Orta Rotger	
	Sr. Guillermo Navarro Garau	
Secretari:	Sr. Agustín F. Estela Ripoll	Sr. José M. Mir de la Fuente
Interventor:	Sr. Sebastià Crespí Mir	
Gerent:	Sr. Alejandro de Lacour	

Consell d'Administració de l'Empresa Funerària Municipal, SA

	<i>Titulars</i>	<i>Suplents</i>
President:	Il·lma. Sra. Marina Sans Barrueco	
Vicepresident:	Il·lma. Sra. Catalina Terrassa Crespí	
Consellers:	Sr. Carlos Perelló Oliver (advocat)	
	Sr. Antolín García Torrens	
	Sr. Julio Martínez Galiano (economista)	
	Sr. Fernando Alonso Sanz (metge)	
	Sr. Manuel Cuesta Gimeno (metge)	
	Sr. Juan Bauzá i Galmés (FAV)	

	Sra. Rosa Llinás Bosch	
	Sra. Cira Gelabert González	
Regidora-consellera:	Sra. Maria Costa Genovard	
Secretari:	Sr. José M. Mir de la Fuente	Sr. Agusti F. Estela Ripoll
Interventor:	Sr. Sebastià Crespí Mir	
Gerent:	Sr. Óscar Collado Edo	

Consell d'Administració de Mercapalma SA

Presidenta:	Excma. Sra. Catalina Cirer Adrover, batlessa de Palma
Vicepresident 1r:	Sr. Tomàs Horche Trueta
Vicepresident 2n:	II-Ima. Sra. Begoña Moragues Escudero
Vocals:	Sr. Florencio Carillas Martín
	Sr. Pedro Hurtado Lumbreras
	Sr. Sebastià Crespí Mir
	Sr. Julio Martínez Galiano (29-04-04)
	Sra. M. Teresa Benito Roser
	II-Im. Sr. Sebastià Sansó Bonet
	Sr. Francisco Salamanca Bozas
	Sra. Carmen Sánchez Vila
Gerent:	Sr. Juan M. Dueñas Abril
Secretari:	Sr. Francisco Ramallo Massanet
Interventor:	Sr. Sebastià Crespí Mir

Consell d'Administració de la Societat Municipal d'Aparcaments SA (SMAP)

President:	II-Im. Sr. Alvaro Luis Gijón Carrasco
Vicepresident:	II-Ima. Sra. M. Teresa Jiménez García (fins el 07-09-05)
Vocals:	Sr. Juan Carlos Sastre Sastre
	Sra. Catalina Victoria Torrens Terrasa
	Sr. José Ramón Orta Rotger
	Sr. Gregorio Salvà Mateu
	Sr. Mateo Isern Estela. (advocat)
	Sr. Jerónimo Sáiz Gomila
Secretari:	Sr. Agustín F. Estela Ripoll
Secretària d'actes:	Sra. María Luisa Perelló
Interventor:	Sr. Sebastià Crespí Mir
Gerent:	Sra. Julia Vázquez Mir

Empresa Municipal d'Obres i Projectes Urbans de Palma (EMOP)

President:	II-Im. Sr. Javier Rodrigo de Santos López
Consellers:	II-Im. Sr. Rafael Duran Vadell.
	Sr. Juan José Ferrando Valverde
	Sra. Marilena Jover Casanovas
	Sr. Ignacio Miniño Arbillá
	Sr. Jerónimo Sáiz Gomila
	Sr. Fernando González Moreno
	Sr. Julio Martínez Galiano
	Sr. Ignacio Morey Marqués
Secretari	Sr. José Luis Alemany Pou
Interventor	Sr. Sebastián Crespí Mir
Gerent	Sra. Gloria Penalva Saa

Fundació Pública de les Balears per a la Música

	<i>Titulars</i>	<i>Suplents</i>
President	Hble. Sr. Francesc Fiol Amengual	
Vicepresident 1r	II-Im. Sr. Rogelio Araújo Gil	
Vicepresidenta 2a	Sra. Dolça Mulet Dezcallar	
Vocals del Govern de les Illes Balears	Sr. Josep Maria Quintana Petrus	
	Sr. Jaume Gual Mora	
Vocals regidores:	II-Ima. Sra. Francisca Bennàsar Tous	II-Ima. Sra. Marina Sans Barrueco
	II-Im. Sra. M ^a Cristina Ferrer González	II-Im. Sr. Antoni Roig Cuat
Vocals consellers	Sr. Joan Payeras Coll	

Secretaris	Sr. José M. Mir de la Fuente	Sra. M. Mestre Quetglas
Interventor	Sr. Sebastià Crespí Mir	
President de la Comissió Artística		
	Sr. Gregori Marcús Barbarà	
Gerent de la Fundació	Sr. Mariano Isasí Gordón	
Director titular de l'Orquestra		
	Sr. Edmon Colomer Soler	
Administrador		

REPRESENTACIONS MUNICIPALS ALS ORGANISMES COL·LEGIATS, ENTITATS I SOCIETATS

PATRONAT CASAL BALAGUER

II-Im. Sr. Rogelio Araújo Gil

II-Ima. Sra. Mariana Sans Barrueco

FOMENT DE TURISME DE MALLORCA

II-Ima. Sra. Francisca Bennàsar Tous

PATRONAT DEL CENTRE PROFESSIONAL D'HOTELERIA

II-Im. Sr. Sebastià Sansó Bonet

PATRONAT LES MINYONES

II-Ima. Sra. Margalida Ferrando Barceló

II-Im. Sr. Rafael Duran Vadell

CARITAS DIOCESANA

II-Ima. Sra. Margalida Ferrando Barceló

II-Ima. Sra. Marina Sans Barrueco

Sr. Antoni Pol

LLEGAT RICARDO ROCA

II-Ima. Sra. Margalida Ferrando Barceló

CONSELL SOCIAL DE LA UNIVERSITAT

II-Im. Sr. Rogelio Araújo Gil

ASSOCIACIÓ D'AMICS DEL MUSEU MARÍTIM

II-Im. Sr. Rodrigo de Santos López

JUNTA RECTORA DELS PARCS INFANTILS DE TRÀNSIT

II-Im. Sr. Alvaro Gijón Carrasco

II-Im. Sr. Rafael Duran Vadell

JUNTA GESTORA ESCOLA NACIONAL DE VELA CALANOVA

II-Im. Sr. Rafael Duran Vadell

PATRONAT DE L'ESCOLA DE TURISME

II-Ima. Sra. Francisca Bennàsar Tous

CONSELL RECTOR DE L'ESCOLA DE LA POLICIA LOCAL

II-Im. Sr. Alvaro Gijón Carrasco

II-Im. Sr. Pedro Álvarez Chillida

CENTRE DE GESTIÓ CADASTRAL: Consell Territorial de la Propietat Immobiliària

II-Im. Sr. Pedro Álvarez Chillida

II-Im. Sr. Rodrigo de Santos López

Sr. Sebastià Crespí Mir

PATRONAT ARXIPÈLAG DE CABRERA

II-Ima. Sra. Catalina Terrassa Crespí

JUNTES DE COMPENSACIÓ COM A SISTEMA D'ACTUACIÓ. LLEI DEL SÒL

II-Im. Sr. Rodrigo de Santos López. Pot delegar per a l'assistència a les sessions de les juntes un funcionari o funcionària tècnic/ca o jurídic/ca

AUTORITAT PORTUÀRIA A LES BALEARS

II-Im. Sr. Rodrigo de Santos López

COMISSIÓ ASSESSORA DE L'IBAVI

II-Im. Sr. José Manuel Sierra Álvarez. Pot delegar per a l'assistència a les juntes un funcionari o funcionària tècnic/ca o jurídic/ca

PONÈNCIA TÈCNICA DE LA COMISSIÓ DE PATRIMONI HISTÒRIC (CIM)

Titular: gerent d'Urbanisme. Suplent: Sra. Pilar Riera Vicens

PATRONAT DE LA FUNDACIÓ ACA

II-Im. Sr. Rogelio Araújo Gil

COMISSIÓ AVALUADORA I DE SEGUIMENT DEL SUPORT TRANSITORI COMUNITARI / SALARI SOCIAL DEL CONSELL INSULAR DE MALLORCA

II-Ima. Sra. Margalida Ferrando Barceló

CONSELL SUPERIOR D'ACCIÓ SOCIAL DEL CONSELL INSULAR DE MALLORCA

II-Ima. Sra. Margalida Ferrando Barceló

COMISSIÓ D'ADJUDICACIÓ D'HABITATGES DE SEGONA OCUPACIÓ DE L'IBAVI

II-Im. Sr. José Manuel Sierra Álvarez

PATRONAT DE LA FUNDACIÓ HOSPITAL SON LLÀTZER

II-Ima. Sra. Marina Sans Barrueco

CONSELL ASSESSOR DE L'INSTITUT BALEAR DE SEGURETAT PÚBLICA

II-Ima. Sra. Marina Sans Barrueco

CONSORCI PER A LA PROTECCIÓ I ACOLLIDA DE DISMINUÏTS PSÍQUICS PROFUNDS DE LES BALEARS

II-Ima. Sra. Margalida Ferrando Barceló

CAIXA DE BALEARS "SA NOSTRA"

II-Ima. Sra. Francisca Bennàsar Tous

CAIXA D'ESTALVIS I PENSIONS DE BARCELONA

II-Im. Sr. Pedro F. Álvarez Chillida

CAIXA D'ESTALVIS DE VALÈNCIA, CASTELLÓ I ALACANT

Titular: II-Im. Sr. Pedro Álvarez Chillida

Suplent: II-Im. Sr. Rafael Duran Vadell

COLONYA CAIXA D'ESTALVIS DE POLLENÇA

II-Im. Sr. Sebastià Sansó Bonet. Suplent: II-Im. Sr. José Manuel Sierra Álvarez

II-Ima. Sra. María José Frau Marí. Suplent: II-Ima. Sra. Marina Sans Barrueco

II-Im. Sr. Rogelio Araújo Gil. Suplent: II-Ima. Sra. Catalina Terrassa Crespí

II-Ima. Sra. Virginia Abraham Orte (PSOE). Suplent: II-Im. Sr. José Antonio Santos Hierro

PATRONAT DE LA FUNDACIÓ DEL TEATRE DEL MAR

II-Im. Sr. Rogelio Araújo Gil

CENTRE BALEARS EUROPA

II-Ima. Sra. Francisca Bennàsar Tous

CAJA DE AHORROS Y MONTE DE PIEDAD DE MADRID

II-Ima. Sra. Catalina Terrassa Crespí

II-Im. Sr. Pedro Álvarez Chillida

JUNTA RECTORA DEL CONSORCI PER A LA REHABILITACIÓ INTEGRAL DE BARRIS

Presidenta: Excm. Sra. Catalina Cirer Adrover

Vicepresidenta: Hble. Sra. M. Isabel Cabrer González

Presidenta delegada: II-Ima. Sra. Marina Sanz Barrueco.

Vicepresidenta delegada: directora general d'Arquitectura, Sra. Isabel Borrego Cortés

Vocals: Sra. Jane Quing García

Sr. Francesc Tutzó Rucosa

Sr. Jaume Massot Sureda

Sra. Pilar Mir Clar

Sra. M. del Pueyo Pons Esther

Sr. Rodrigo de Santos López

Sr. J. M. Sierra Álvarez

Sr. Sebastià Sansó Bonet

Sra. Margalida Ferrando Barceló

Sr. Fernando González Moreno

Gerent: Sr. Jeronimo Sáiz Gomila

Secretari: Sr. Agustín F. Estela Ripoll

CONSORCI MIRALL PALMA-EIXAMPLE

Presidenta: II-Ima. Sra. Marina Sans Barrueco

Representants: II-Im. Sr. Rodrigo de Santos López. Suplent: II-Ima. Sra. Margalida Ferrando Barceló

II-Im. Sr. Pedro Álvarez Chillida. Suplent: II-Im. Sr. Álvaro Gijón Carrasco

FONS MALLORQUÍ DE SOLIDARITAT I COOPERACIÓ

II-Ima. Sra. Margalida Ferrando Barceló

COMISSIÓ D'EMERGÈNCIES I PROTECCIÓ

II-Im. Sr. Alvaro Gijón Carrasco. Suplent: II-Im. Sr. José Sierra Álvarez

COMISSIÓ DE SEGUIMENT DE LA GESTIÓ DELS RESIDUS NO PERILLOSOS DE MALLORCA

II-Ima. Sra. Catalina Terrassa Crespí. Suplent: Sr. Arturo Cadenas Romero

COMITÈ ESPECIALITZAT DE RESIDUS

Sr. Arturo Cadenas Romero

COMISSIÓ DE SEGUIMENT I DESENVOLUPAMENT, LES NORMES CONTINGUDES AL REGLAMENT MUNICIPAL DEL TRANSPORT PÚBLIC DE VIATGES I DE LES ACTIVITATS AUXILIARS I COMPLEMENTÀRIES

President: regidor delegat. II-Im. Sr. Carlos Veramendi Mestre

Representants dels grups polítics: II-Im. Sr. Alvaro Gijón Carrasco - Suplent: II-Ima. Sra. Catalina Terrassa Crespí (PP)

II-Im. Sr. Ramon Torres Sánchez - Suplent: II-Im. Sr. Antonio Santos Hierro (PSOE)

II-Im. Sr. Antoni Esteve Mestre - Suplent: II-Im. Sr. Eberhard Grosske Fiol (EU-V)

II-Im. Sr. Pere Muñoz Perugorria - Suplent: II-Ima. Sra. Maria Costa Genovard (PSM)

Representació dels sindicats i associacions del sector: Sr. Sebastià Martorell Marí - Suplent: Sr. Juan Jaume, en representació de l'Agrupació Empresarial FEBT

Sr. Isidro Arcos Muños, en representació de CC.OO

Sr. Antonio Mangiova Ripoll, en representació d'UGT

Sr. Sebastián Perelló Ballester, en representació de la PIMEM

Sr. Gabriel Moragues Rigo, en representació d'ASITAP

Representació dels consumidors i usuaris: Sra. Antonia Comas, presidenta de l'Associació de Mestresses de Casa i Defensa dels

Consumidors de les Balears, "Nuredduna"

Secretaria: cap de negociat de Transports. (Decret 12.555/05)

CONSELL ASSESSOR DE MOBILITAT

II-Im. Sr. José Antonio Santos Hierro. Suplent: II-Ima. Sra. M^a Rosa Marquès Marco

JUNTA RECTORA DEL CONSORCI PARC DE LES ESTACIONS

II-Ima. Sra. Catalina Terrasa Crespí. Suplent: II-Im. Sr. Rogelio Araújo Gil

II-Im. Sr. Pedro Álvarez Chillida. Suplent: II-Im. Sr. Álvaro Gijón Carrasco

II-Ima. Sra. Marina Sans Barrueco. Suplent: II-Ima. Sra. M. José Frau Marí

COMISSIÓ EXECUTIVA DEL CONSORCI PARC DE LES ESTACIONS

Sr. Miguel Femenías Reus. Suplent: Sr. Fernando Rodríguez Jiménez

Sr. Jerónimo Sáiz Gomila. Suplent: Sr. Manuel Palomo Gutiérrez

Sr. Salvador Beltrán García Ruiz. Suplent: Sr. José Morell Cotoner

Gerent del Consorci: Sra. Gloria Penalva Saa

JUNTA RECTORA DEL CONSORCI D'AIGÜES DE LA BADIA DE PALMA

II-Ima. Sra. Catalina Terrasa Crespí

Sr. Arturo Cadenas Romero

Sr. Cristòfol Sastre Barceló

Sr. Federico Pareja Cerdó

COMISSIÓ EXECUTIVA DEL CONSORCI D'AIGÜES DE LA BADIA DE PALMA

II-Ima. Sra. Catalina Terrasa Crespí

COMISSIÓ ASSESSORA PER A LA GESTIÓ DEL PARC DE BELLVER

President de la Junta Rectora: Sra. Marina Sans Barrueco

Membres de la Comissió Assessora:

Sr. Salvador Beltrán García Ruiz: cap del Servei Municipal de Parcs i Jardins

Sra. Ana de Miguel Sebastián: encarregada de la coordinació de la conservació i control del parc

Sr. Sebastià Seguí Llompart, del Departament de Manteniment

Sr. Juan Tur Planells, de l'Àrea de Governació de Medi Ambient i Consum

Sr. Pedro Morell Ramis - cap del Gabinet Tècnic de Sanitat, Medi Ambient i Consum

Un tècnic designat per la Conselleria d'Agricultura i Pesca

Sr. Miguel Morey Andreu, catedràtic d'ecologia de la UIB

Sr. Josep Antoni Aguiló Ribas, biòleg

Sra. Antònia Llabrés Bernat, GOB. Suplent: Maxí. B. Lang

Sra. Rosa Bueno Castellanos. FAV de Palma

FUNDACIÓ BALEAR CONTRA LA VIOLÈNCIA DE GÈNERE

II-Ima. Sra. Margalida Ferrando Barceló

Sr. Sebastià Sansó Bonet

II-Im. Sr. Rafael Duran Vadell

JUNTA DE GOVERN DE LA LLAR PER A LA TERCERA EDAT "REINA SOFIA"

II-Ima. Sra. Margalida Ferrando Barceló

CONSELL ESCOLAR DE MALLORCA

II-Im. Sr. Rogelio Araújo Gil

CONSELL ESCOLAR DE PALMA PER L'ÀREA D'INFRASTRUCTURES I MANTENIMENT

II-Ima. Sra. Marina Sans Barrueco

Suplent: Sr. Miguel Sàgrera Picornell

COMISSIÓ DE SEGUIMENT DEL PLA D'EXCEL·LÈNCIA TURÍSTICA DE LA PLATJA DE PALMA

Presidenta delegada: II-Ima. Sra. Marina Sans Barrueco

COMISSIÓ DE PROTECCIÓ CIVIL

II-Im. Sr. Álvaro Gijón Carrasco

CONSELL DE CARN ILLA, SA

Vicepresidenta: Sra. Begoña Moragues Escudero

CONSELL BALEAR DE L'AIGÜA A LA JUNTA INSULAR DE MALLORCA

II-Ima. Sra. Catalina Terrasa Crespí

II-Ima. Sra. Marina Sans Barrueco

COMITÈ LOCAL DE LA CREU ROJA A PALMA

II-Ima. Sra. Margalida Ferrando Barceló (D. 3.344, de 14.03.05)

LA CAIXA

II-Im. Sr. Pedro Álvarez Chillida (D. 7.844, de 2.06.05)

DISTRICTES

DISTRICTE PLATJA DE PALMA

Presidenta: II-Ima. Sra. Marina Sans Barrueco

Assessor del districte: Sr. Antonio Víctor Serra Miquel

DISTRICTE CENTRE

Presidenta: II-Ima. Sra. Margalida Ferrando Barceló

Assessor del districte: Sr. Miguel Rosselló Jiménez

DISTRICTE SON FERRIOL (LLEVANT)

President: II-Im. Sr. Sebastià Sansó Bonet

Assessor del districte: Sr. Josep Antoni Bergas Mestre

DISTRICTE PONENT

Presidenta: Il·lma. Sra. Francisca Bennàssar Tous

Assessora del districte: Sra. Núria Matilde Sancho de Loresechea

DISTRICTE NORD

Il·lm. Sr. Rogelio Araújo Gil

Assessor del districte: Sr. Segismundo Morey Ferragut

Coordinadora dels districtes: Il·lma. Sra. Francisca Bennàssar Tous

ACTIVITAT CORPORATIVA

**ÒRGANS MUNICIPALS COL·LEGIATS
NOMBRE DE SESSIONS**

	<i>Ple</i>	<i>Junta de Govern</i>	<i>Consell de Gerència</i>	<i>Total</i>
Sessions ordinàries	11	47	53	111
Sessions extraordinàries	6	-	1	7
Sessions extraordinàries i urgents	3	-	-	3
Total	20	47	54	121
%05/04	1,11	5,83	8,00	1,68

ACORDS ADOPTATS**Excm. Ajuntament Ple***Procedència*

Secretaria	15
Batlia	59
Serveis Jurídics	14
Serveis a la Ciutadania	116
Comptes, Economia i Recursos Humans	110
Drets de la Ciutadania	31
Vigilància de la Contractació i Infraestructures	99
Gerència d'Urbanisme/Comissió Urbanisme i MA	115
Compareixences	14
Mocions de membres del consistori	19
Proposicions de transf. a Junta de Portaveus	373
EMAYA	0
EMT	0
EFM	0
Comissió Especial Reglaments Orgànics	3
Declaracions institucionals	3
Organismes autònoms	9
Junta de Portaveus	2
Total	982

Junta de Govern*Procedència*

Àrea de Turisme, Relacions Institucionals i Participació	84
Àrea d'Urbanisme i Coordinació Municipal	366
Àrea de Medi Ambient, Sanitat, Consum i Règim Interior	1.409
Àrea de Seguretat, Ciutadania, Trànsit i Transport	85
Àrea d'Habitatge i Serveis Socials	257
Àrea d'Infraestructures	43
Àrea d'Educació, Cultura, Esports i Joventut	125
Àrea d'Hisenda, Economia, Innovació i Recursos Humans	162
Batlia	193
Total	2.780

DECRETS DE BATLIA

<i>Procedència</i>	<i>Nombre de resolucions</i>
Àrea 01	763
Gabinet de Protocol	269
Gabinet de Batlia	98
Dinamització ciutadana	317
Gabinet de premsa	79
Àrea 02	800
Secretaria	33
Serveis Jurídics	763
Gabinet General Tècnic	4
Àrea 03	3.706
Unitat Administrativa de Correspondència	8
Infraccions Generals	192
Població i Demarcació territorial	531
Recursos Humans	1.094
Servei prevenció Riscs Laborals	7
Contractació	269
Govern Interior	1.012
Central de Compres	593
Àrea 04	5.085
Negociat de Cultura	538
Joventut	54
Educació	311
Turisme	70
Museus i Exposicions	359
Música i Arts Escèniques	440
Sanitat i Medi Ambient	2.472
Comerç i Consum	308
Negociat Acció Social	533
Àrea 05	1.376
Gestió Tributaria	1.376
Àrea 06	243
Intervenció	94
Tresoreria	139
Recaptació	10
Àrea 07	1.098
Àrea de Manteniment	665
Infraestructures	433
Àrea 08	1.336
Àrea de Mobilitat	1.336
Àrea 09	1.927
Gerència d'Urbanisme	1.226
Llicències d'Obres	140
Servei Administratiu de Disciplina	331
Llicències d'Activitats	163
Denúncies d'Activitats	29
Protecció de l'Edificació	38
Àrea 10	1.415
Àrea Municipal de Seguretat	1.415
Àrea 50	579
IMFOF	2
Institut Municipal de l'Esport	1
Patronat d'Escoles d'Infants	3
Patronat Municipal de l'Habitatge	1
Regidoria de l'Habitatge	17
Empresa Funerària Municipal	555
Total	18.328
%05/04	-0,16

RESOLUCIONS ADMINISTRATIVES: QUADRE COMPARATIU 2000/2005

	2000	2001	2002	2003	2004	2005
Ple	522	490	463	590	746	982
Comissió de Govern	4.352	4.632	4.455	4.434	2.285	-
Consell de la Gerència d'Urbanisme	1.842	2.373	2.536	2.226	2.609	2.066
Decrets de Batlia	13.876	15.339	16.529	16.155	18.357	18.328
Junta de Govern	-	-	-	-	1.550	2.780
Total	20.592	22.834	23.983	23.405	25.547	24.156
% any anterior	8,07	10,89	5,04	-2,41	6,52	-5,44

INICIATIVES DELS GRUPS MUNICIPALS

<i>Grups</i>	<i>Mocions /proposicions conjuntes</i>	<i>Mocions i proposicions</i>	<i>Esmenes/al·legacions</i>	<i>Preguntes/sol·licituts</i>
PSM	-	101	7	79
PSIB-PSOE	30	185	9	421
EU-Els Verds	12	78	6	91
PP	-	-	-	-

CAPÍTOL II

PERSONAL

PLANTILLA ORGÀNICA

- FUNCIONARIS DE CARRERA
- FUNCIONARIS EVENTUALS
- RESUM DE LA PLANTILLA ORGÀNICA
- EVOLUCIÓ DE LA PLANTILLA ORGÀNICA

OPOSICIONS I CONCURSOS

- CONVOCATÒRIA DE PROVES SELECTIVES
- NOMENAMENTS DE PERSONAL

FORMACIÓ DE PERSONAL

- PLA DE FORMACIÓ ORDINÀRIA
- PLA DE FORMACIÓ CONTÍNUA
- PLA DE FORMACIÓ EXTERNA

SERVEIS SOCIOASSISTENCIALS

- ASSISTÈNCIA SANITÀRIA QUIRÚRGICA I HOSPITALÀRIA
- SERVEI FARMACÈUTIC
- AJUDES MÈDIQUES
- ASSEGURANÇA DE VIDA I D'ACCIDENTS
- CONTROL D'ABSÈNCIES
- TRAMITACIÓ DE SOL·LICITUDS DE LLICÈNCIES I VACANCES
- BEQUES D'ESTUDI I LLIBRES
- ALTRES PRESTACIONS
- DESPESES

SERVEI DE PREVENCIÓ DE RISCS LABORALS

PLANTILLA ORGÀNICA 2005

FUNCIONARIS DE CARRERA
Habilitació nacional

<i>Denominació de la plaça</i>	<i>Nbre. de llocs de feina</i>	<i>Grup</i>
Total	5	
Secretari	1	A
Vicesecretari	1	A
Interventor	1	A
Viceinterventor	1	A
Tresorer	1	A

Administració general

<i>Denominació de la plaça</i>	<i>Nbre. de llocs de feina</i>	<i>Grup</i>
Total	544	
Tècnic d'administració general (1 sense dot. press.)	50	A
Administratiu	168	C
Auxiliar d'administració general	283	D
Subaltern	43	E

Administració especial
Tècnics

<i>Denominació de la plaça</i>	<i>Nbre. de llocs de feina</i>	<i>Grup</i>
Total	286	
TAE sup. arqueòleg	1	A
TAE sup. arquitecte	16	A
TAE sup. biòleg	1	A
TAE sup. cronista	43	E
TAE sup. ciències de la informació	1	A
TAE sup. economista	3	A
TAE sup. enginyer de camins	4	A
TAE sup. enginyer industrial	6	A
TAE sup. inspector químicofarmacèutic	1	A
TAE sup. llic. en dret	1	A
TAE sup. metge	2	A
TAE sup. pedagog	4	A
TAE sup. psicòleg	20	A
TAE sup. químic	3	A
TAE sup. veterinari	3	A
TAE mitjà.	2	B
TAE mitjà aparellador	5	B
TAE mitjà arquitecte tècnic	22	B
TAE mitjà en ciències físiques	1	B
TAE mitjà dipl. en conservació-restauració	2	B
TAE mitjà diplomad en EGB	4	B
TAE mitjà en empresarials	2	B
TAE mitjà enginyer tècnic agrícola	4	B
TAE mitjà enginyer tècnic industrial	6	B
TAE mitjà ETOP	9	B
TAE mitjà graduat social	3	B
TAE mitjà en infermeria	1	B
TAE mitjà en informàtica	2	B
TAE mitjà perit industrial	4	B
TAE mitjà topògraf	2	B
Lletrat assessor (1 sense dotació pressupostària)	6	A
Director de banda de música	1	A
Subdirector de banda musica (ocupat per un prof. músic)	1	A
Professor músic	45	A
Director de l'Escola de la Policia Local (sense dot. pressup.)	1	A
Tècnic assessor lingüístic	3	A
Arxiver bibliotecari	1	A
Coordinador de biblioteques	1	A

<i>Denominació de la plaça</i>	<i>Nbre. de llocs de feina</i>	<i>Grup</i>
Tècnic animador sociocultural	5	B
Ajudant de biblioteca	5	B
Ajudant d'arxiu	2	B
Treballador social	48	B
Delineant	31	C

Places mixtes

<i>Denominació de la plaça</i>	<i>Nbre. de llocs de feina</i>	<i>Grup</i>
Total	2	
TAG, TAE o FE	1	A
Llocs de feina 2a activitat	1	D

Administració especial - Serveis especials Comeses especials

<i>Denominació de la plaça</i>	<i>Nbre. de llocs de feina</i>	<i>Grup</i>
Total	141	
Tècnic de manteniment	1	C
Encarregat de neteja i manteniment (Majordomia)	1	C
Encarregat del Teatre Municipal	1	C
Encarregat de magatzem	1	C
Auxiliar de biblioteca	25	C
Auxiliar d'arxiu	4	C
Operador informàtic	5	C
Educador de medi obert	14	C
Animador sociocultural	2	C
Ajudant d'espectacles	2	C
Operador de pantalla	3	C
Ajudant de laboratori	1	C
Ajudant d'obres	8	C
Intèrpret informador	10	C
Auxiliar intèrpret	2	D
Treballador familiar	13	D
Majordom	1	D
Submajordom	2	D
Inspector (consum)	10	D
Zelador d'obres	12	D
Professor de doma	1	D
Auxiliar de laboratori	3	D
Coord. neteja de centres escolars i municipals	1	D
Notificador	16	D
Auxiliar d'inspecció padronal	2	D

Serveis especials Policia Local (inclou el personal policíac en 2a activitat)

<i>Denominació de la plaça</i>	<i>Nbre. de llocs de feina</i>	<i>Grup</i>
Total	894	
Intendent	1	A
Comissari	4	A
Major	5	B
Inspector	7	C
Sergent	20	C
Oficial	79	D
Policia local	740	D
Policia local de temporada	30	D
Adverador d'ORA	8	D

Serveis especials d'extinció d'incendis

<i>Denominació de la plaça</i>	<i>Nbre. de llocs de feina</i>	<i>Grup</i>
Total de serveis especials d'extinció d'incendis	248	
Oficial cap de comandament	1	A
Oficial cap d'àrea	1	A
Oficial	1	A
Oficial (TAE mitjà)	2	B
Suboficial	3	C
Sergent	9	C
Caporal	28	D
Bomber	203	D

**Escala d'administració especial
Subescala de serveis especials
Classe d'oficis diversos**

<i>Denominació de la plaça</i>	<i>Nbre. de llocs de feina</i>	<i>Grup</i>
Total	169	
Encarregat	7	C
Oficial	71	D
Oficial d'oficis diversos	18	
Oficial conductor	13	
Oficial llanterner	2	
Oficial mecànic	2	
Oficial picapedrer	13	
Oficial electricista	9	
Oficial de jardins	13	
Oficial ferrer	1	
Xofer	8	D
Magatzemer	1	D
Mestre	8	D
Mestre	6	
Mestre electricista	1	
Mestre picapedrer	1	
Ajudant	74	E
Ajudant d'oficis diversos	48	
Ajudant electricista	6	
Ajudant picapedrer	10	
Ajudant de jardins	10	

FUNCIONARIS D'OCUPACIÓ EVENTUAL

<i>Denominació de la plaça</i>	<i>Nbre. de llocs de feina</i>
Total	46
Assessor	13
Assessor de Premsa	2
Assessor de districte	5
Assessor de Treball, Economia i Comerç	1
Assessor de Sanitat i Consum	1
Assessor de Seguretat Ciutadana	1
Assessor de Serveis Socials	1
Assessor d'Educació	1
Assessor de Joventut	1
Director	14
Director general d'Imatge Corporativa	1
Director general de Relacions. Institucionals	1
Director general de Premsa	1
Director general de Dinamització Ciutadana	1
Director general d'Urbanisme	1
Director general d'Hisenda	1
Director general de Sanitat i Consum	1
Director general de Medi Ambient	1
Director general de Trànsit i Transport	1
Director general d'Habitatge	1
Director general de Serveis Socials	1
Director general d'Infraestructures	1

<i>Denominació de la plaça</i>		<i>Nbre. de llocs de feina</i>
Director general d'Esports i Joventut	1	
Director general de Cultura	1	
Coordinador		12
Coordinador general de Batlia	1	
Coordinador general Àrea de Turisme, Rel. Institucionals i Participació	1	
Coordinador general Àrea d'Urbanisme i Coord. Municipal (gerent d'Urb.)	1	
Coordinador general Àrea d'Hisenda, Econ., Innovació i Recursos Humans	1	
Coordinador general Àrea Medi Ambient, Sanitat i Consum, Règim Interior	1	
Coordinador general Àrea de Seguretat Ciutadana	1	
Coordinador general Àrea d'Habitatge i Serveis Socials	1	
Coordinador general Àrea d'Infraestructures	1	
Coordinador general Àrea d'Educació, Cultura, Esports i Joventut	1	
Coordinador del Grup Municipal PP	1	
Coordinador del Grup Municipal PSOE	1	
Coordinador del Grup Municipal EU/VERDS	1	
Secretaria		7
Secretari del Grup Municipal PP	2	
Secretari del Grup Municipal PSOE	2	
Secretari del Grup Municipal EU/VERDS	1	
Secretari de Grup Municipal PSM	2	

RESUM DE LA PLANTILLA ORGÀNICA

<i>Lloc de feina</i>		<i>Nre.</i>
Funcionaris de carrera		2.289
Habilitació nacional		5
Escala d'administració general		544
Escala d'administració especial		1.740
Tècnics	286	
Places mixtes administració general i especial	2	
Serveis especials - comeses especials	141	
Serveis especials - policia local	894	
Serveis especials - extinció d'incendis	248	
Serveis especials - oficis diversos	169	
Funcionaris d'ocupació eventual		46
Total de la plantilla orgànica de 2005		2.335
% respecte de la plantilla de 2004		2,32

EVOLUCIÓ DE LA PLANTILLA ORGÀNICA MUNICIPAL

<i>Plantilla Any</i>	<i>Aprovació definitiva</i>	<i>Funcionaris de carrera</i>	<i>Personal laboral</i>	<i>Funcionaris eventuais</i>	<i>Total</i>	<i>Evolució %</i>
1991	26.03.91	1.723	363	20	2.106	100,00
1992	20.02.92	1.858	362	22	2.242	106,46
1993	01.05.93	1.856	299	20	2.175	103,28
1994	19.03.94	1.817	275	17	2.109	100,14
1995	26.01.95	1.822	271	17	2.110	100,19
1996	30.01.96	1.833	265	15	2.113	100,33
1997	31.10.96	1.842	259	15	2.116	100,47
1998	23.12.97	2.141	-	17	2.158	102,47
1999	10.12.98	2.138	-	16	2.154	102,28
2000	29.12.99	2.158	-	38	2.196	104,27
2001	21.12.00	2.200	-	39	2.239	106,32
2002	28.12.01	2.172	-	38	2.210	104,94
2003	20.12.02	2.223	-	40	2.263	107,45
2004	23.12.03	2.246	-	36	2.282	108,36
2005	23.12.04	2.289	-	46	2.335	110,88

OPOSICIONS I CONCURSOS

OFERTA PÚBLICA D'OCUPACIÓ 2005
FUNCIONARIS DE CARRERA
CONVOCATÒRIES DE PROVES SELECTIVES

	<i>Nombre de places</i>	<i>%05/04</i>
Accés lliure (10 processos selectius)	66	230
Auxiliar administratiu	13	
Bomber	11	
Inspector de la Policia Local	2	
Major de la Policia Local	1	
Oficial de la Policia Local	7	
Policia local	25	
Professor músic bombardí	1	
Professor músic clarinet	1	
Sergent de la Policia Local	3	
Tècnic d'administració general	2	
Promoció interna (4 processos selectius)	25	316,67
Auxiliar administratiu	12	
Inspector de la Policia Local	2	
Oficial de la Policia Local	7	
Sergent de la Policia Local	4	
Proves selectives per a interinatges (2 processos selectius)	2	-90,91
Professor músic flauta	1	
Professor músic saxofon	1	
Reconversió de places (1 procés selectiu)	35	-
Places d'auxiliar (grup D) a administratiu (grup C)	35	
Provisió de llocs de feina (2 processos selectius)	29	-29,27
Concurs de caps	13	
Lliure designació	16	

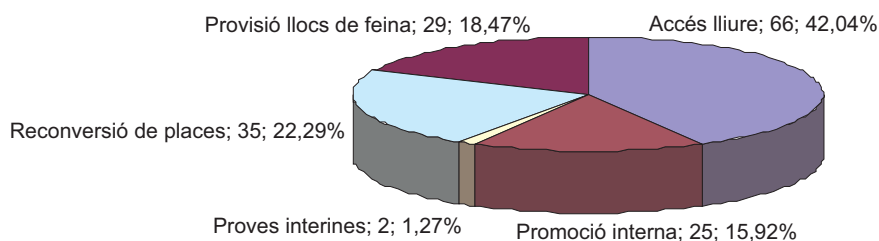

NOMENAMENTS DE PERSONAL

	<i>Nombre de places</i>	<i>% 05/04</i>
Personal fix	22	-76,09

Personal que ha estat nomenat l'any 2005 provinent tant de proves sede classe convocades l'any 2004 i resoltes l'any 2005, com de les convocades i resoltes l'any 2005:

	<i>Nombre de places</i>	<i>% 05/04</i>
Accés lliure	15	-71,70
Policia local	11	
Professor músic flauta	1	
Veterinari	1	
Tècnic mitjà en conservació i restauració de béns culturals	1	
Ajudant d'espectacles	1	
Promoció interna	7	-69,57
Comissari de la Policia Local	1	
Caporal dels Bombers	2	
Coordinador de teatres	1	
Sergent dels Bombers	2	
Submajordom	1	

		Nombre de places	% 05/04
Funcionaris interins		200	14,29
Policia local turística		38	
Policia local		68	
Per cobrir una comissió de serveis	37		
Auxiliar d'administració general		40	
Per cobrir llicències per maternitat	9		
Per cobrir una excedència per maternitat	5		
Per cobrir comissions de serveis	12		
Per cobrir una llicència discrecional	1		
Administratiu		1	
Auxiliar de laboratori		1	
Per cobrir una comissió de serveis	1		
Professor músic bombardí		1	
Professor músic clarinet		2	
Professor músic saxofon		1	
Professor músic trompeta fiscorn		1	
Educador de medi obert		1	
Per cobrir una llicència per maternitat	1		
Psicòlegs		1	
Per cobrir llicències per maternitat i excedència	1		
Subalterns		1	
Ajudant d'oficis		4	
Per cobrir una comissió de serveis	3		
Treballadors socials		7	
Per cobrir llicències per maternitat	1		
Per cobrir un alliberament sindical	1		
Per cobrir comissions de serveis	1		
Tècnic animador sociocultural		1	
Per cobrir comissions de serveis	1		
Arquitecte superior		1	
Per cobrir comissions de serveis	1		
Arquitecte tècnic		4	
Intèrpret informador		1	
Delineant		5	
Per cobrir llicències per maternitat	1		
Per cobrir una llicència discrecional	1		
Auxiliar de biblioteca		3	
Ajudant de biblioteca		1	
Ajudant d'espectacles		2	
Per cobrir comissions de serveis	1		
Operador informàtic de la sala de trànsit		1	
Enginyer tècnic de obres públiques		2	
Per cobrir serveis especials	1		
Enginyer industrial		1	
Bombers en pràctiques		15	
Personal laboral		68	36,00
Treballador social		15	
Auxiliar administratiu		49	
Educador de medi obert		1	
Oficial 1a		1	
Psicòleg		1	
Tècnic superior		1	
Comissions de serveis		107	42,67
Auxiliar administratiu per ocupar el càrrec d'administratiu		24	
Per cobrir adscripcions provisionals	1		
Per cobrir llicències per maternitat	1		
Per cobrir comissions de serveis	15		
Ajudant d'oficis per ocupar el càrrec d'oficial d'oficis		10	
Auxiliar de biblioteca per ocupar el càrrec d'ajudant de biblioteca		1	
Oficial de la Policia Local per ocupar el càrrec de subinspector de la PL		15	
Inspector de la Policia Local per ocupar el càrrec de major de la Policia Local		2	
Subinspector per ocupar el càrrec d'inspector de la Policia Local		5	
Policia local per ocupar el càrrec d'oficial de la Policia Local		38	
Bomber per ocupar el càrrec de caporal de Bombers		2	
Administratiu per ocupar el càrrec de tècnic d'administració general		1	

	Nombre de places	% 05/04
Bomber per ocupar el càrrec de tècnic d'administració general	2	
Tècnic animador socioc. per ocupar el càrrec de TAE m. coord de teatre	1	
Animador sociocultural per ocupar el càrrec de tècnic animador sociocultural	1	
Xofer de manteniment per ocupar el càrrec de xofer de la Batlia	1	
Sergent de bomber per ocupar el càrrec de suboficial dels Bombers	1	
Auxiliar de biblioteca per ocupar el càrrec d'ajudant de biblioteca	1	
Operari per ocupar el càrrec d'ajudant d'oficis	1	
Auxiliar de laboratori per ocupar el càrrec d'ajudant de laboratori	1	

Funcionaris d'ocupació

Assessor de Joventut
Assessor del Districte Ponent
Assessor d'Educació
Assessor del Districte Centre
Assessor del Districte de s'Arenal
Assessor del Districte de Llevant
Secretari del Grup Municipal PP

Òrgans directius

Gerent d'Urbanisme - Coordinador general de l'Àrea d'Urbanisme i Coordinació municipal
Coordinador gral. de l'Àrea de Medi Ambient i Sanitat
Coordinador gral. de l'Àrea d'Educació i Cultura
Coordinador gral. de l'Àrea de Seguretat Ciutadana
Coordinador gral. de l'Àrea de Turisme, Relacions Institucionals
Coordinador gral. de l'Àrea d'Hisenda, Economia, Innovació i Recursos Humans
Coordinador gral. de l'Àrea d'Educació, Cultura, Esports i Joventut
Director gral. de Cultura
Director gral. de Dinamització Ciutadana
Director gral. de Medi Ambient
Director gral. de Recursos Humans, Qualitat i Atenció al Públic
Director gral. de Sanitat i Consum
Director gral. de Trànsit i Transports
Director gral. d'Habitatge
Director gral. d'Esports i Joventut
Director gral. d'Hisenda
Director gral. d'Infraestructures
Director gral. d'Urbanisme
Director gral. de Premsa
Director gral. de Relacions Institucionals
Director gral. de Serveis Socials
Director gral. de Seguretat Ciutadana
Director gral. Delegació de Trànsit i Transports

TOTAL INGRESSOS

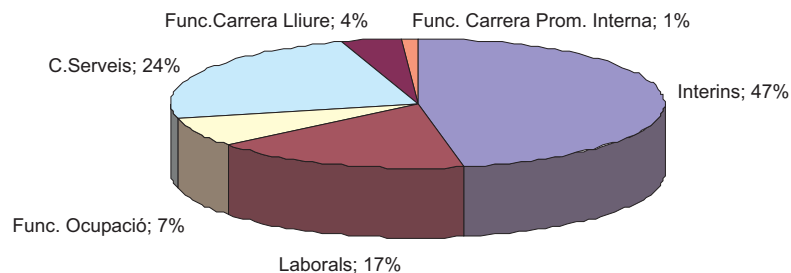

FORMACIÓ DE PERSONAL

PLA DE FORMACIÓ ORDINÀRIA

Accions formatives	67
Participants	1.078
Mitjana de participants per acció formativa	16,09
Hores de classe dels cursos	1.093
Mitjana general de durada dels cursos	16,31
Hores de classe totals	17.017
Mitjana total d'hores per acció formativa	253,99

Distribució de les accions formatives per àrees temàtiques

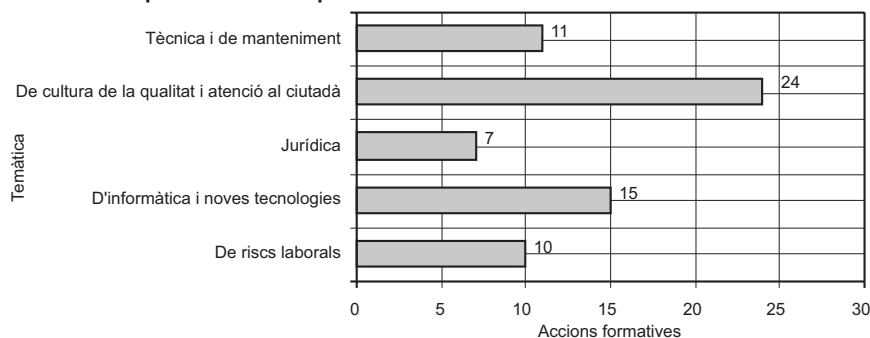

Distribució del nre. d'alumnes per àrees temàtiques

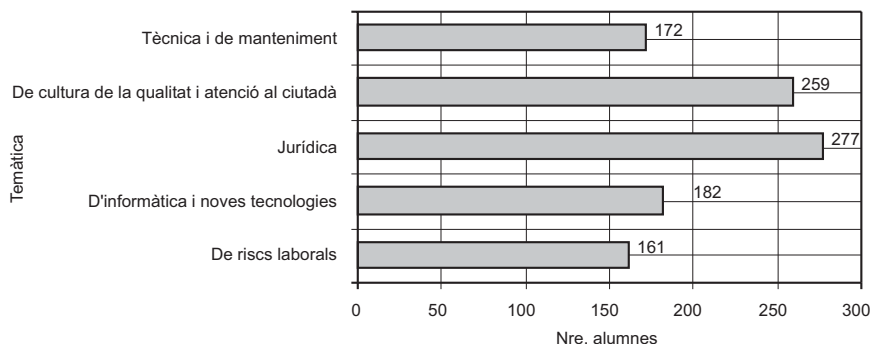

PLA DE FORMACIÓ CONTÍNUA

Accions formatives	16
Participants	313
Mitjana de participants per acció formativa	19,56
Hores de classe dels cursos	362
Mitjana general de durada dels cursos	22,63
Hores de classe totals	7.511
Mitjana total d'hores per acció formativa	469,44

Distribució d'accions formatives per àrees temàtiques

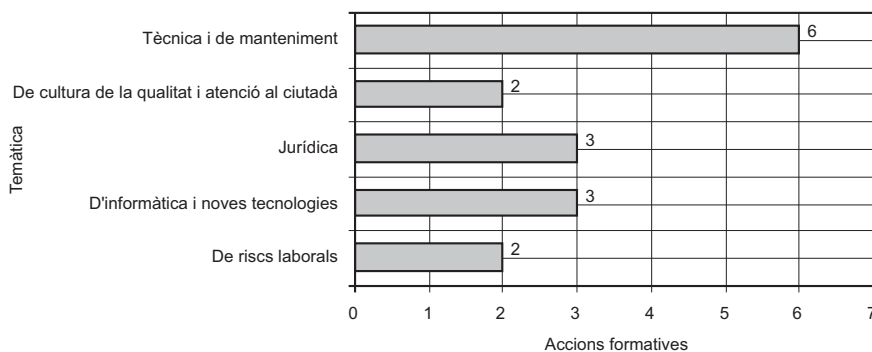

Distribució del nre. d'alumnes per àrees temàtiques

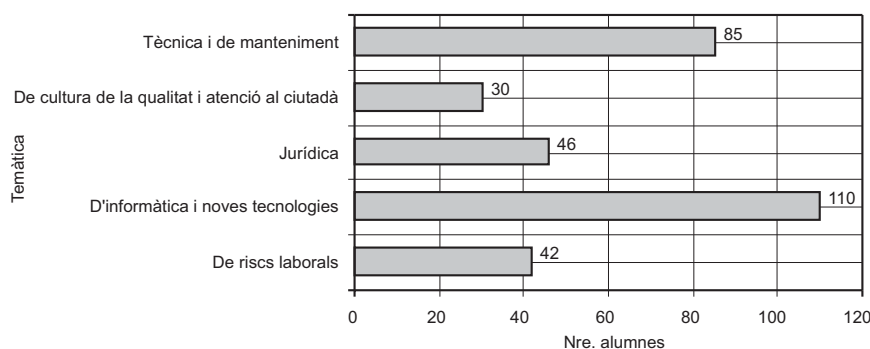

PLA DE FORMACIÓ EXTERNA

Accions formatives	9
Participants	59
Mitjana de participants per acció formativa	6,56
Hores lectives dels cursos	540
Mitjana general de durada dels cursos	60
Hores lectives totals	1.860
Mitjana total d'hores per acció formativa	206,67

Distribució de les accions formatives per àrees temàtiques

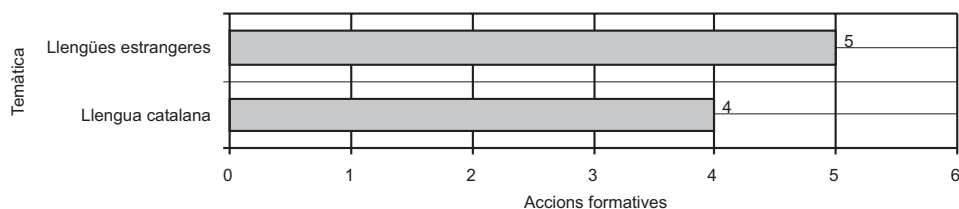

Distribució del nre. d'alumnes per àrees temàtiques

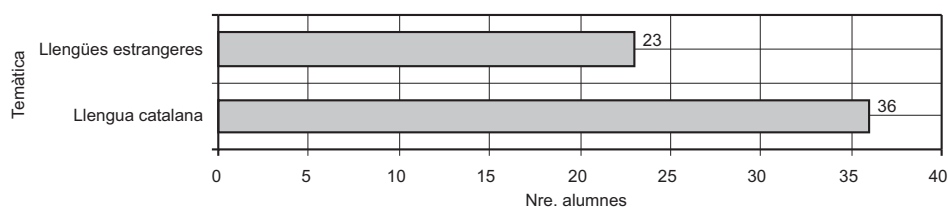

SERVEIS SOCIOASSISTENCIALS

ASSISTÈNCIA SANITÀRIA, QUIRÚRGICA I HOSPITALÀRIA (ASISA)

	Funcionaris	Membres de la corporació	Total	% 05/04				
Titulars	1.447	28	1.475	-1,4				
Beneficiaris	2.135	32	2.167	-0,82				
Total de persones assegurades	3.582	60	3.642	-1,06				
<i>Despeses</i>	<i>Funcionaris</i>	<i>Membres de la corporació</i>	<i>Total</i>	<i>% 05/04</i>				
	1.828.716,56 €	31.221,5 €	1.859.938,06 €	-0,76				
Moviments:	Titulars		Beneficiaris		Total	% 05/04		
	<i>Funcionaris</i>	<i>Membres corp.</i>	<i>Total</i>	<i>Funcionaris</i>	<i>Membres corp.</i>	<i>Total</i>	<i>moviments</i>	<i>% 05/04</i>
Altes	12	1	13	48	0	48	61	-24,69
Baixes	33	1	34	64	2	66	100	-9,91

SERVEI FARMACÈUTIC

Facturació mensual de desembre 2004 a novembre de 2005: 473.038,14 € (%05/04: 11.84%)

Es revisen mensualment les receptes que el Col·legi Oficial de Farmacèutics de les Illes Balears tramet a l'Ajuntament perquè n'aboni la diferència.

AJUDES MÈDIQUES

	Total
Sol·licitades	2.880
Denegades	156
Concedides	2.430
Despeses (€)	310.798,92 €
%05/04: 9,36 %	

ASSEGURANÇA DE VIDA I D'ACCIDENTS (PREVISIÓ BALEAR)

<i>Persones assegurades</i>	<i>Altes</i>	<i>Baixes</i>	<i>Canvis beneficiari</i>	<i>Primes emeses i abonades</i>	<i>% 05/04</i>
Funcionaris	30	33	9		
Personal laboral	0	1	3		
Membres de la corporació	10	1	0		
Total	40	35	12	150.822,92 €	22,60
%05/04: -19,85%					

<i>Sinistres</i>	<i>Expedients tramitats</i>	<i>Funcionaris</i>	<i>Laborals</i>
Invalidesa absoluta	0	0	0
Invalidesa permanent	2	2	0
Defuncions	3	3	0
Total	5	5	0
%05/04: -25%			

CONTROL D'ABSÈNCIES

Justificants d'indisposicions	925
Justificacions d'absències per visites mèdiques	1.045
Justificants d'autoritacions de sortides dels caps superiors	533
Altres documents de control de presència	1.925
Total	4.428
%05/04: 3,32%	

Control d'horari: 57

Sol·licituds de prolongació de jornada (amb justificació prèvia)
Sol·licituds de reducció o modificació de jornada per fills menors de 6 anys
Sol·licituds de recuperació de jornada habitual

TRAMITACIÓ DE SOL·LICITUDS DE LLICÈNCIES I VACANCES

Total d'empleats: 2.385

	<i>Funcionaris i personal laboral</i>	<i>% 05/04</i>
Llicències regulades en pacte	2.606	4,12
Llicències discrecionals	71	-23,66
Total de sol·licituds llicències	2.677	3,12
Justificant de llicències	2.108	-2,50

Personal a controlar: 1.145 (No inclou l'elaboració i tramitació de les sol·licituds dels policies locals i els bombers).

<i>Llicències per assumptes propis</i>	<i>Nre. de persones</i>	<i>Nre. de llicències</i>
Funcionaris, laborals, interins i contractats		5.080
Total		5.080
%05/04: 38,19%		
(Inclou dies de compensació 24 i 31 de desembre)		

<i>Pla de vacances:</i>	<i>Nre. de sol·licituds</i>
Funcionaris, laborals, interins i contractats	2.214
Total de sol·licituds	2.214
%05/04: 13,19%	

BEQUES D'ESTUDIS I LLIBRES

	<i>Sol·licitades</i>	<i>Denegades</i>	<i>Concedides</i>	<i>Despeses</i>
Funcionaris/laborals	159	18	145	43.999,94 €
%05/04: 10 %				

ALTRES PRESTACIONS

<i>Prestacions a funcionaris</i>	<i>Nbre. d'expedients</i>
Jubilació forçosa	20
Jubilació voluntària anticipada	3
Jubilació a petició pròpia (cessament pròrroga serveis més 65 anys)	2
Invalidesa permanent	2

<i>Prestacions a funcionaris</i>	<i>Nbre. d'expedients</i>
Expedients de defunció a petició dels beneficiaris	3
Total	30
<i>Pròrroga servei actiu</i>	
<i>Prestacions a laborals</i>	
Jubilació a petició pròpia	0
Jubilació anticipada	1
Invalidesa permanent	0
Total	1
Total jubilacions/defuncions	31
%05/04: 3,33%	
Gratificació per jubilació anticipada de funcionaris (3 persones, a càrrec del Pressupost de 2005)	33.000 €
Gratificació per jubilació anticipada de laborals (1 persona)	11.000 €
Total de gratificacions	44.000 €
%05/04: 48,46%	

DESPESES

<i>Despeses de prestacions i control</i>	<i>2004</i>	<i>2005</i>	<i>% 05/04</i>
Assistència sanitària (ASISA)	1.874.178,40	1.859.938,06	- 0,76
Servei farmacèutic (gener/nov. 2005)	422.963,77	473.038,14	11,84
Assegurança de vida/invalidesa (PREVISIÓ BALEAR)	188.187,54	150.822,92	-19,85
Ajudes mèdiques	284.203,14	310.798,92	9,36
Beques d'estudis	39.999,70	43.999,94	10,00
Gratificació per jubilacions anticipades	29.637,85	44.000,00	48,46
Total	2.838.170,40	2.882.597,98	1,53

SERVEI DE PREVENCIÓ DE RISCS LABORALS

ÀREA DE MEDICINA DEL TREBALL DEL SERVEI DE PREVENCIÓ

Personal: 1 metge del treball, 1 DUE d'empresa i 1 administratiu de prevenció.

Vigilància mèdica

El Servei de Prevenció ha iniciat els reconeixements mèdic específics en funció dels riscos a què hom està exposat al seu lloc de treball.

Reconeixements mèdics		556
Amb mitjans propis del Servei de Prevenció		281
Ingrés	132	
Especials de la Policia Turística	26	
Periòdics	82	
Retorn IT	45	
Altres	4	
Amb centre mèdic concertat (periòdics)		275
Manteniment	77	
Policia Locals	169	
Resta de funcionaris	129	
Provés d'esforç		44

Campanyes de vacunació

S'han realitzat diverses campanyes de vacunacions:

- HEPATITIS A; s'han administrat 12 dosis
- HEPATITIS B; s'han administrat 102 dosis
- TÉTANUS-DIFTÈRIA; s'han administrat 45 dosis
- VACUNACIÓ DE LA GRIP. En col·laboració amb l'Ib-Salut i Mutua Balear, i coincidint amb la campanya de vacunació antigripal que es fa a nivell autonòmic, es va fer una campanya de vacunació de la grip als col·lectiu de policies, bombers i altres funcionaris de risc.

El Servei de Prevenció va administrar 120 dosis; la Mutua Balear, 7.

Consultes mèdiques i primers auxilis

El Servei Mèdic ha fet 532 consultes mèdiques i 125 consultes d'infermeria
S'han duit a terme 15 actuacions en primers auxilis a funcionaris i s'ha atès 1 ciutadà aliè a l'Ajuntament.
Reposició de farmacioles: 130 peticions.

Formació i promoció de la salut

S'han impartit 9 cursos de formació als departaments on ja s'ha efectuat una valoració de riscos, conformement a l'article 20 de la Llei de prevenció de riscos laborals en matèria de primers auxilis. S'ha continuat amb el procés de captació de funcionaris interessats a formar part dels equips de primera intervenció i primers auxili en la futura implantació dels plans d'emergència.

Es varen realitzar 4 cursos de formació de suport vital instrumentalitzat per a la Policia Local.

Es varen dur a terme 13 sessions de reciclatge sobre prevenció de riscos laboral a l'Escola de Policia (130 assistents).

Es va participar en el procés d'elaboració i implantació de la declaració institucional de l'Ajuntament "Espai lliure de fums". Es varen realitzar 4 sessions informatives sobre el seu abast.

Es va realitzar 1 taller de deshabitució tabàquica amb una participació de 15 funcionaris. Resultat: 7 funcionaris abstinents al mes del tractament. Intervencions motivacionals als fumadors detectats als reconeixements mèdics.

Participació als actes organitzats per l'Ajuntament "Dia Mundial Sense Tabac".

Així mateix, atesa l'alta incidència de colesterol als funcionaris es manté la campanya d'educació per a la salut i s'informa dels riscos i consells d'higiene alimentària per disminuir-ne la incidència.

Comitè de Seguretat i Salut

S'ha participat en un total de 3 sessions ordinàries (08/02/05, 29/04/05 i 20/10/05) i a 1 sessió extraordinària del Comitè de Seguretat de Salut, a on s'han tramès tots els informes que s'han requerit.

Visat de farmàcia

La gestió del visat de farmàcia s'ha realitzat de forma conjunta pel metge supervisor d'IT i pel metge del treball del Servei de Prevenció de Riscos Laborals. Nombre de peticions de Visat: 75

Gestió d'IT (incapacitat laboral, invalidesa permanent i canvis de lloc de treball)

El Servei de Prevenció ha informat sobre totes les propostes d'invalidesa gestionades des de Recursos Humans.

S'ha col·laborat amb el metge responsable de la gestió de la IT per afavorir la reincorporació dels funcionaris al seu lloc de treball i amb millors condicions.

S'han emès informes sobre expedients de sol·licitud de canvi de lloc de treball per motius de salut.

Altres

El metge del treball va participar com a moderador al V Congrés Espanyol de Medicina i Infermeria del Treball, organitzat per l'Associació Espanyola d'Especialistes en Medicina del Treball, d'octubre de 2005. El metge del treball ha estat designat com a coordinador de la Unitat Docent de Medicina del Treball-Illes Balears.

CAPÍTOL III

ESTRUCTURA ORGÀNICA

ESTRUCTURA ORGÀNICA 2005

- **BATLIA**
- **ÀREA DE TURISME, RELACIONS INSTITUCIONALS I PARTICIPACIÓ**
- **ÀREA D'URBANISME I COORDINACIÓ MUNICIPAL**
- **ÀREA D'HISENDA, ECONOMIA, INNOVACIÓ I RECURSOS HUMANS**
- **ÀREA DE MEDI AMBIENT, SANITAT I CONSUM, RÈGIM INTERIOR I SECRETARIA DE LA JUNTA DE GOVERN LOCAL**
- **ÀREA DE SEGURETAT CIUTADANA, TRÀNSIT I TRANSPORTS**
- **ÀREA DE VIVENDA I SERVEIS SOCIALS**
- **ÀREA D'INFRAESTRUCTURES**
- **ÀREA D'EDUCACIÓ, CULTURA, ESPORTS I JOVENTUT**

BATLIA

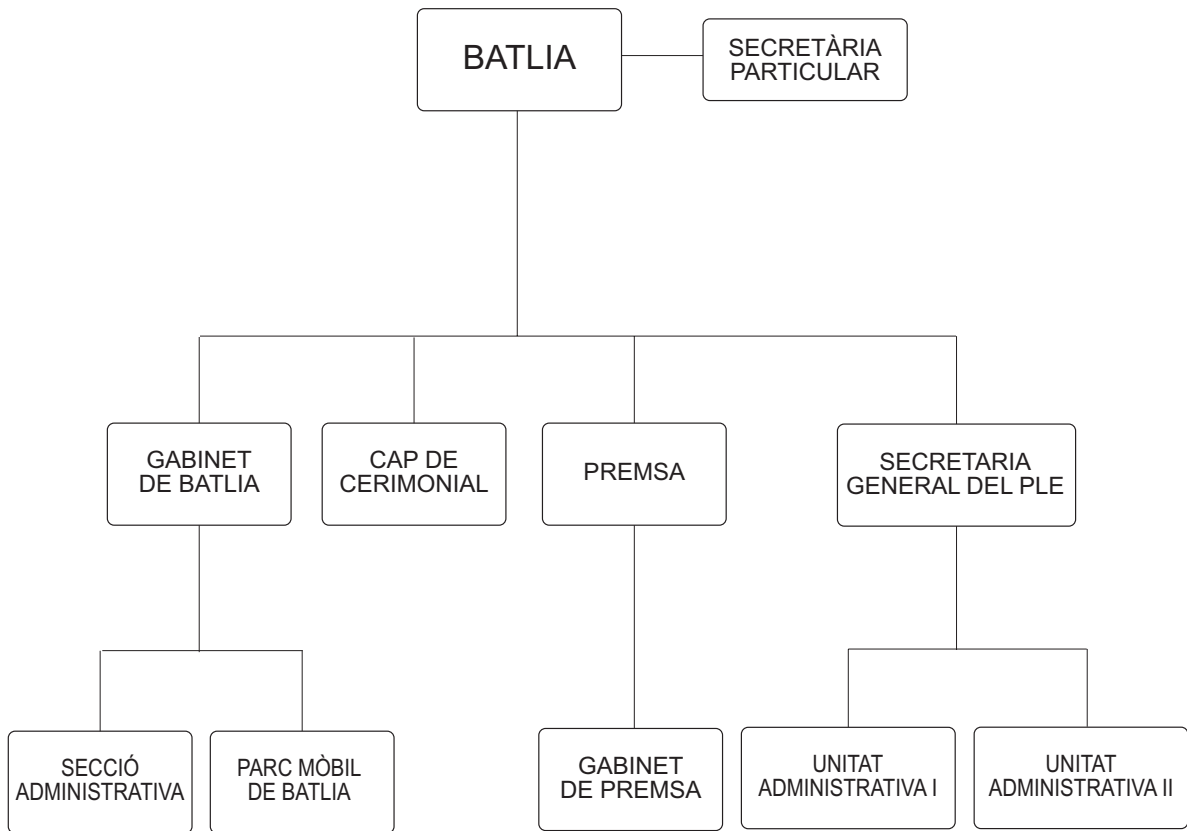

ÀREA DE TURISME

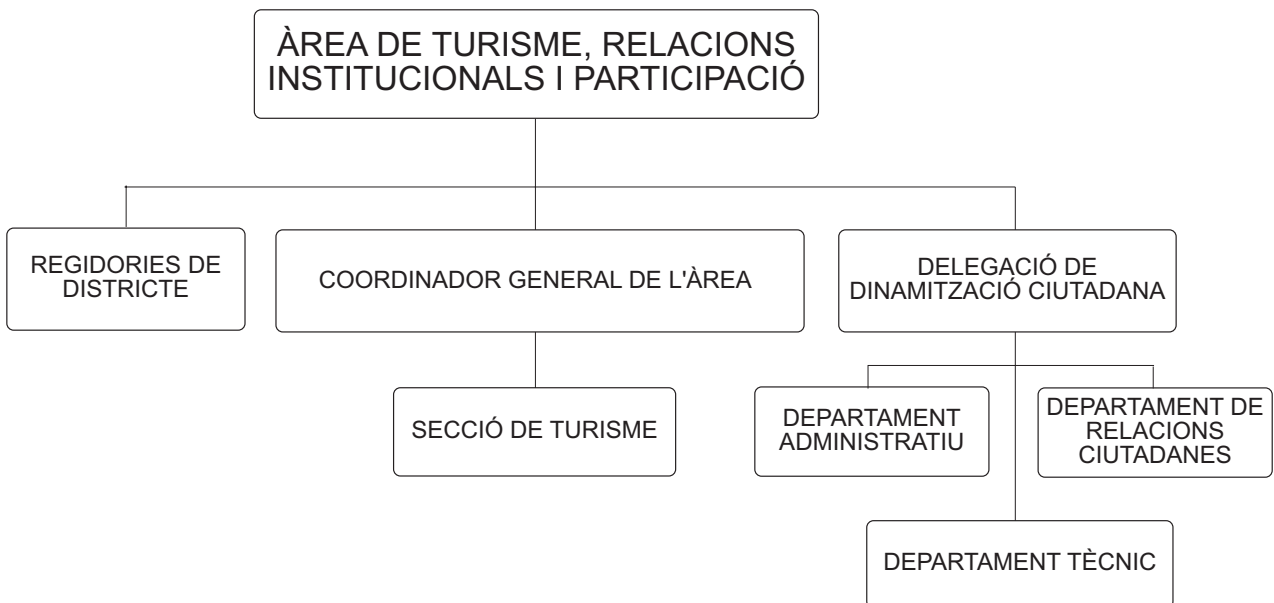

ÀREA D'URBANISME I COORDINACIÓ MUNICIPAL

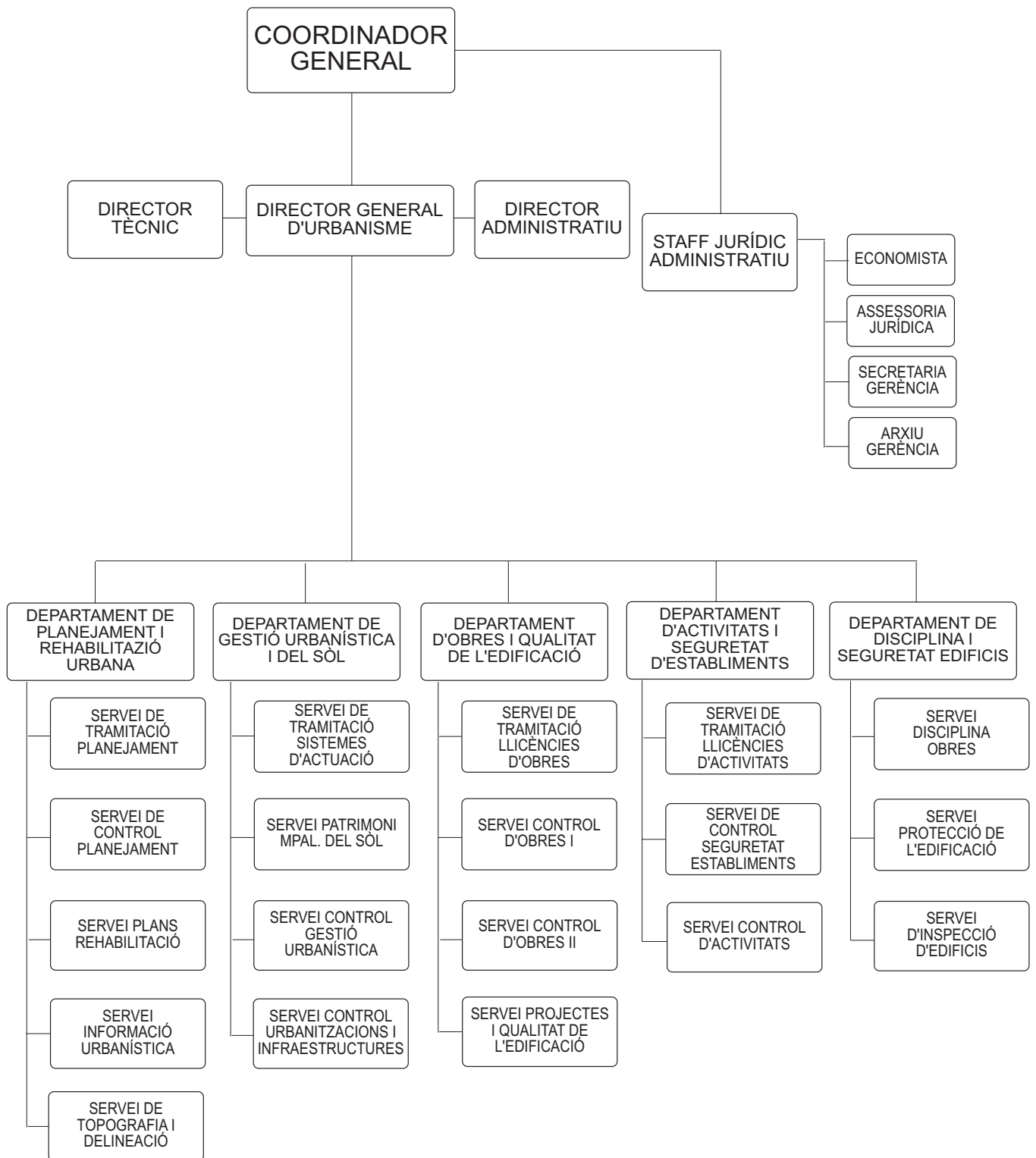

ÀREA D'HISENDA, ECONOMIA, INNOVACIÓ I RECURSOS HUMANS

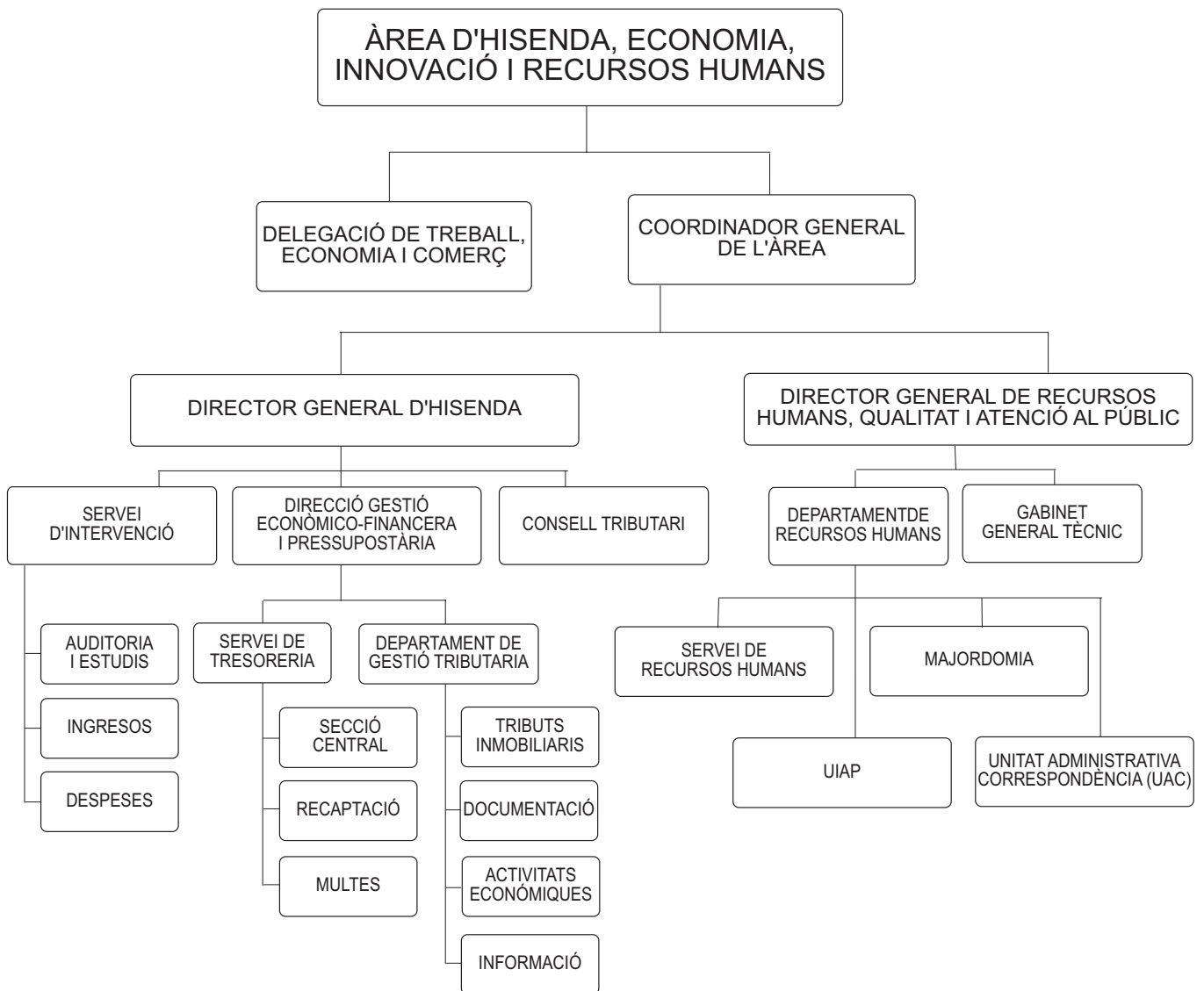

ÀREA DE MEDI AMBIENT, SANITAT I CONSUM, RÈGIM INTERIOR I SECRETARIA DE LA JUNTA DE GOVERN LOCAL

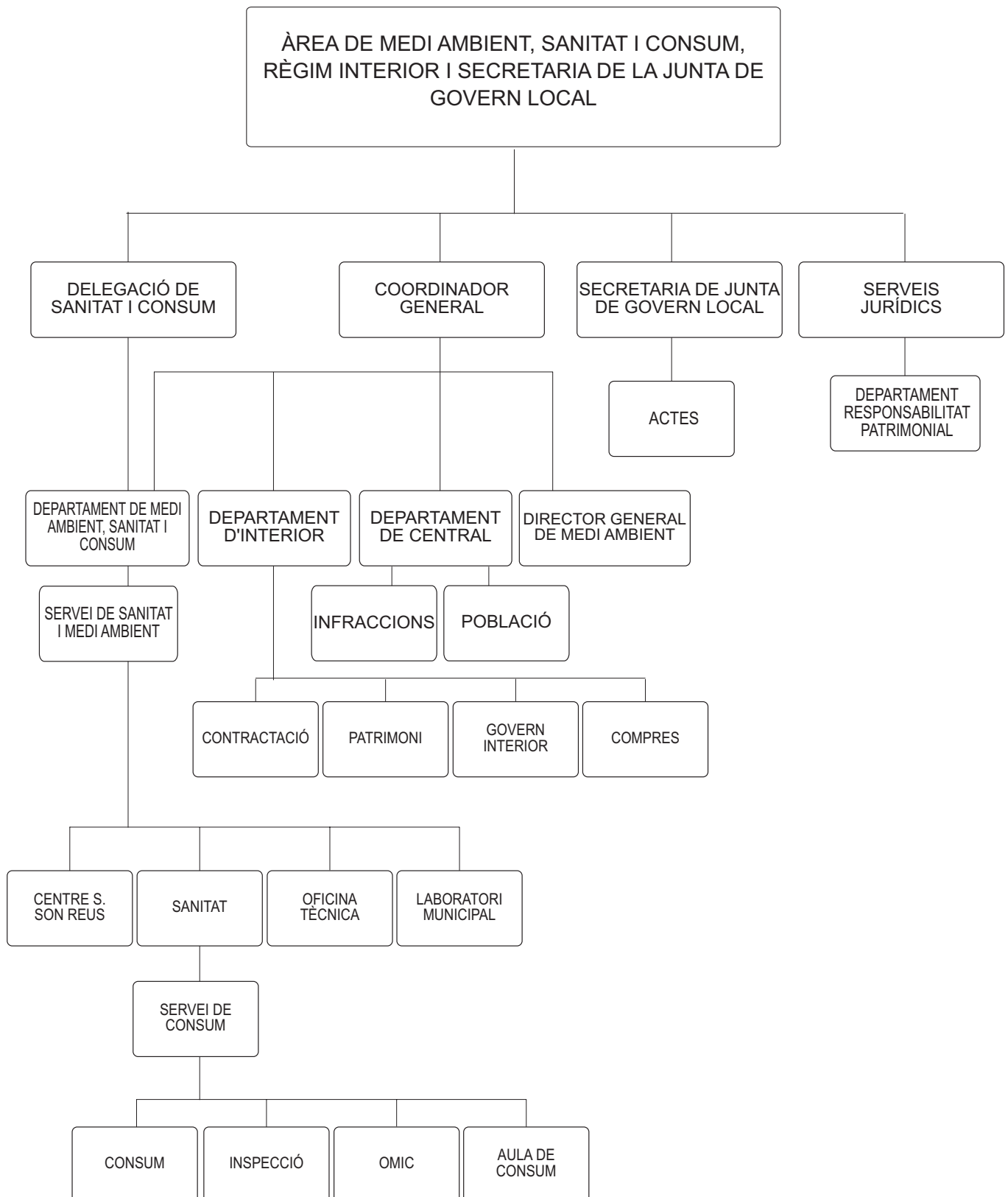

ÀREA DE SEGURETAT CIUTADANA, TRÀNSIT I TRANSPORTS

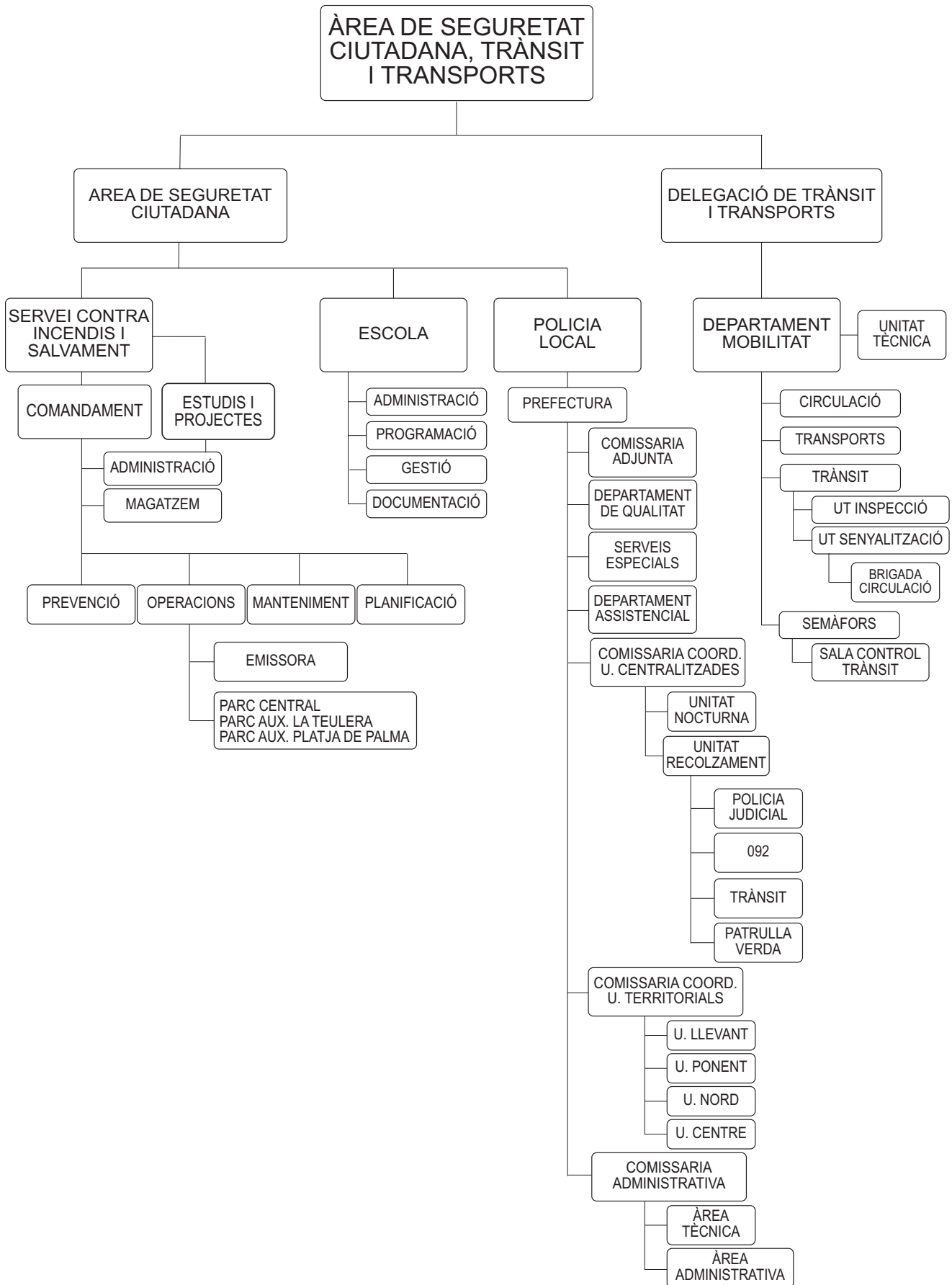

ÀREA DE VIVENDA I SERVEIS SOCIALS

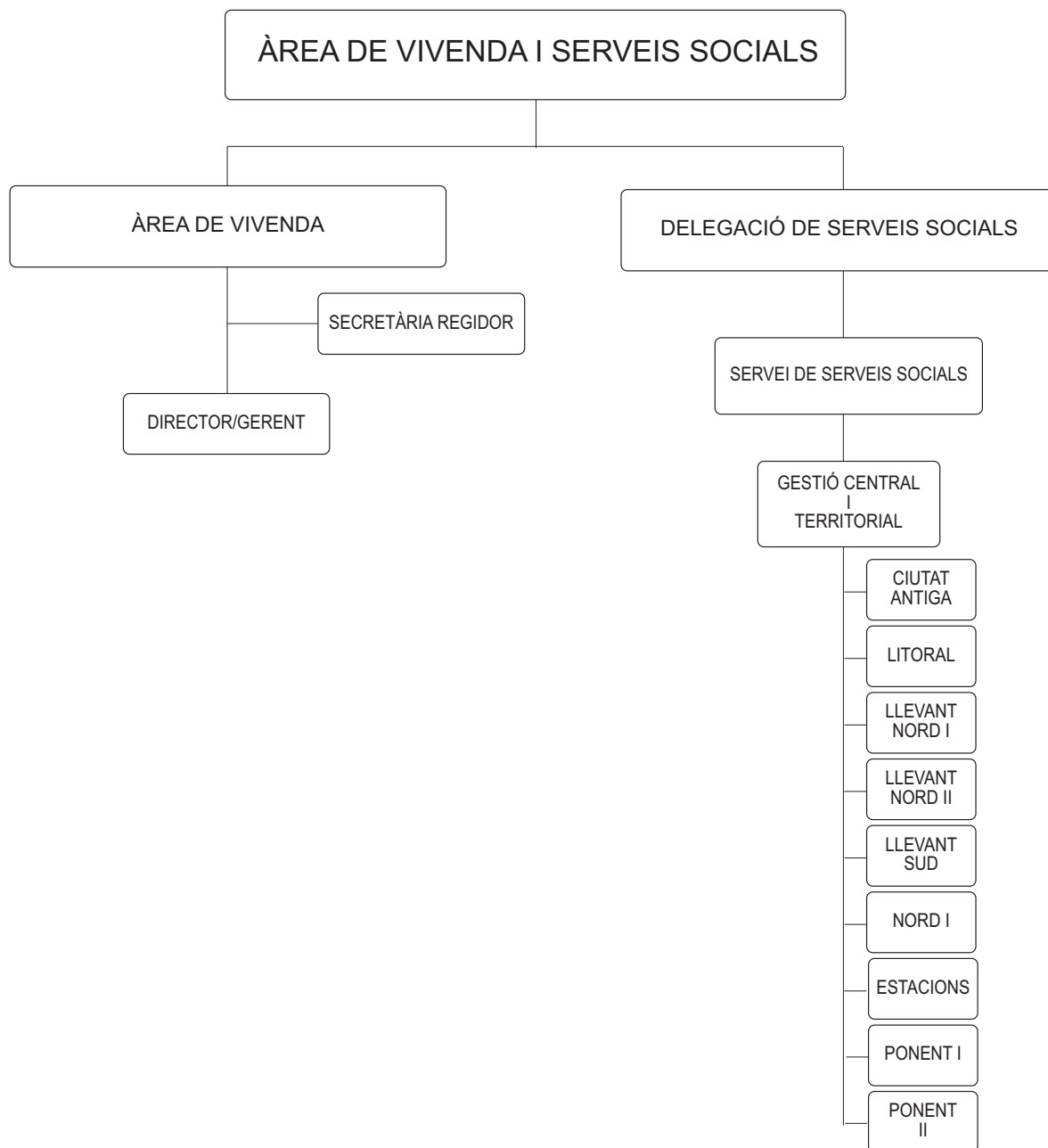

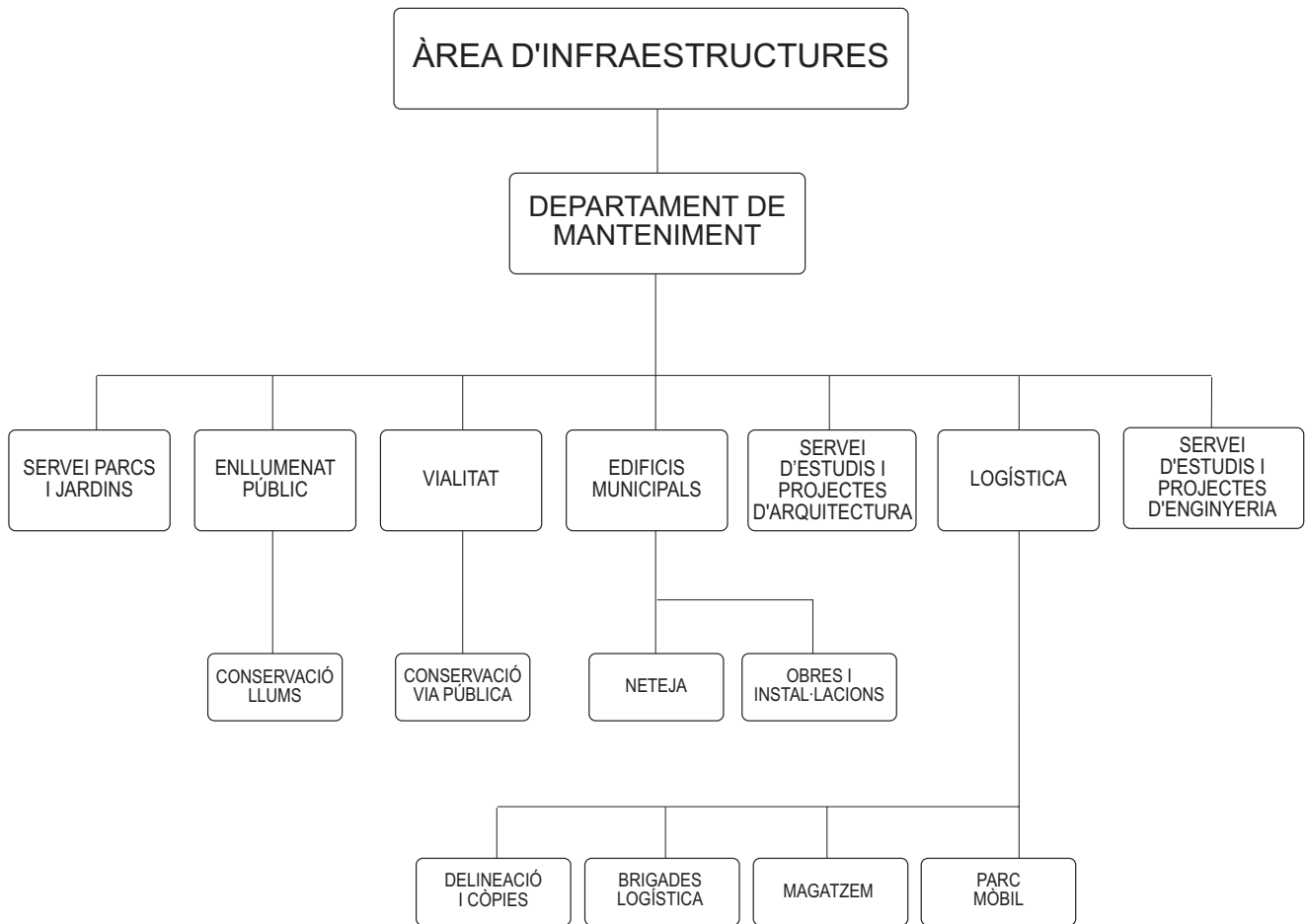
ÀREA D'INFRAESTRUCTURES

ÀREA D'EDUCACIÓ, CULTURA, ESPORTS I JOVENTUT

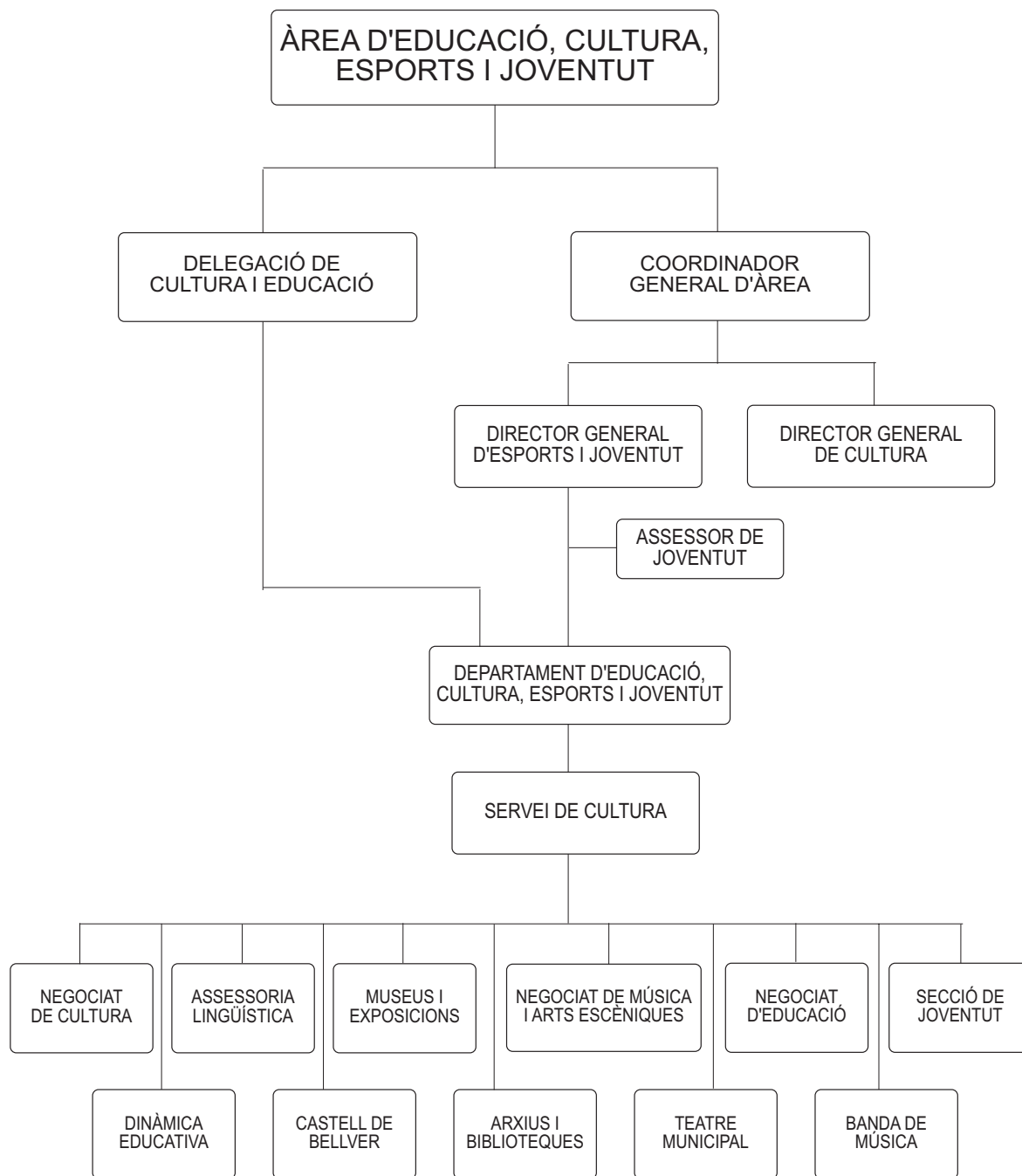

TÍTOL TERCER

SERVEIS DE COMPETÈNCIA MUNICIPAL

- I. PATRIMONI MUNICIPAL
- II. URBANISME
- III. SANITAT, SANEJAMENT I MEDI AMBIENT
- IV. CONSUM
- V. TRANSPORTS
- VI. EDUCACIÓ I CULTURA
- VII. JOVENTUT I ESPORTS
- VIII. ACCIÓ SOCIAL
- IX. PROTECCIÓ I SEGURETAT
- X. TURISME
- XI. SERVEIS JURÍDICS MUNICIPALS
- XII. RELACIONS AMB ENTITATS CIUTADANES
- XIII. ALTRES SERVEIS

CAPÍTOL I

PATRIMONI MUNICIPAL

PATRIMONI MUNICIPAL: INVENTARI

PATRIMONI MUNICIPAL

INVENTARI

	<i>Inventari a 01.01.05</i>	<i>Altes 2005</i>	<i>Baixes 2005</i>	<i>Total a 31.12.05</i>
Immobles	233.575.344,59	75.765.963,00	1.513.315,05	273.310.967,07
<i>Domini públic</i>	<i>200.023.626,73</i>	<i>73.482.254,41</i>	<i>194.914,07</i>	<i>73.918.456,84</i>
Edificis (inclou quioscs i cementiris)	54.695.680,28	19.222.776,56	-	73.918.456,84
Parcel·les/terrenys (inclou Son Reus)	33.211.714,69	42.501.703,10	194.914,07	75.518.503,72
Zones verdes	90.107.612,76	10.118.768,90	-	100.226.381,66
Zones esportives	22.008.619,00	1.639.005,85	-	23.647.624,85
<i>Patrimonials</i>	<i>33.551.717,86</i>	<i>2.283.708,59</i>	<i>1.318.400,98</i>	<i>34.517.025,47</i>
Edificis (inclou habitatges, locals i Teatre Mpal.)	5.189.990,162	85.914,16	-	5.275.904,32
PERI (es Puig de Sant Pere, sa Calatrava, es Jonquet i sa Gerreria)	22.079.484,83	-	-	22.079.484,83
Solars	6.282.242,87	2.197.794,43	1.318.400,98	7.161.636,32
Béns mobles de caràcter historicoartístic o de considerable valor econòmic	615.897,94	338.015,89	-	953.913,83
Pinacoteca, escultures i altres	615.897,94	-	-	-
Valors mobiliaris	2.661.441,50	-	-	2.661.441,50
Vehicles	6.414.989,95	-	69.657,56	6.345.332,39
Semovents	23.161,20	-	-	23.161,20
Mobiliari	9.547.007,23	216.589,35	-	9.763.596,58
Béns revertibles	50.334,26	-	-	50.334,26
Total	252.888.176,67	76.320.568,24	1.582.972,61	327.625.772,30
% 05/04	-	250,24	-51,30	29,55

Evolució del patrimoni municipal (anys 99-05)

TOTAL PATRIMONI

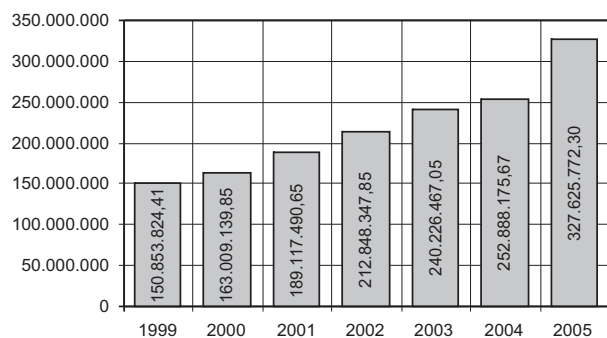

IMMOBLES

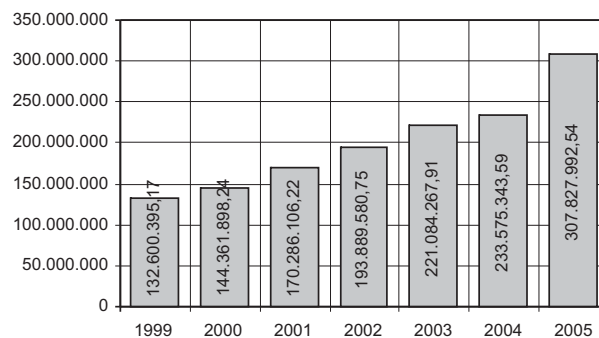

BÉNS MOBLES DE CARÀCTER HISTORICOARTÍSTIC

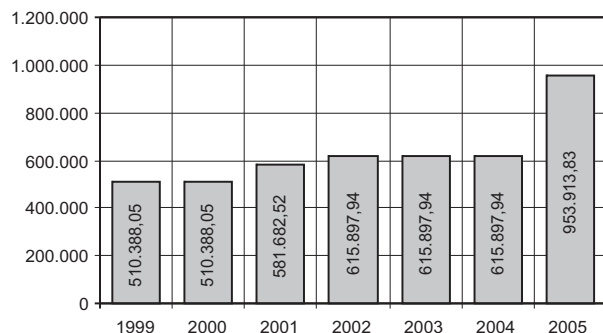

VALORS MOBILIARIS

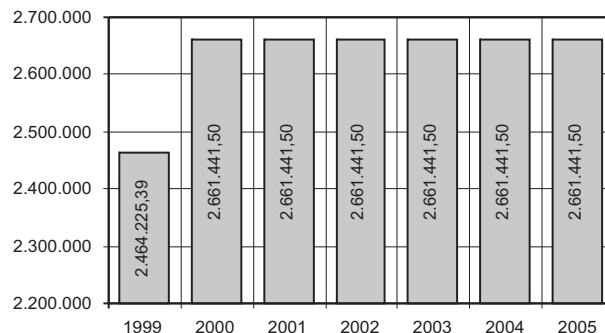

VEHICLES

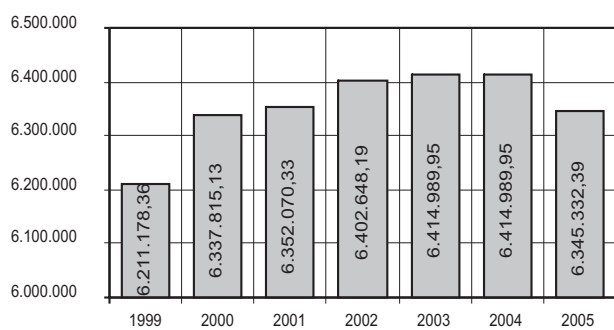

SEMOVENTS

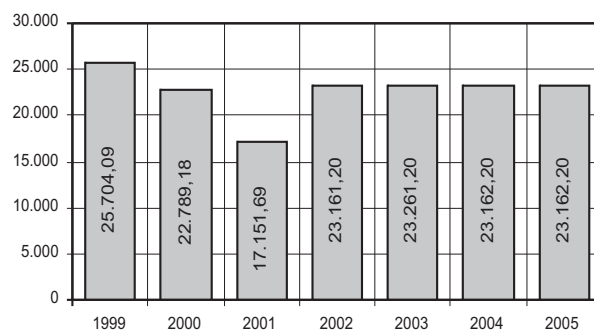

MOBILIARI

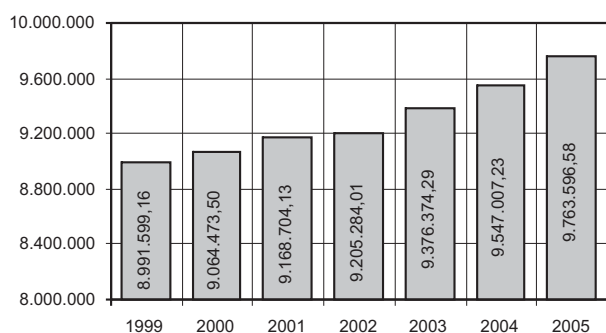

BÉNS REVERTIBLES

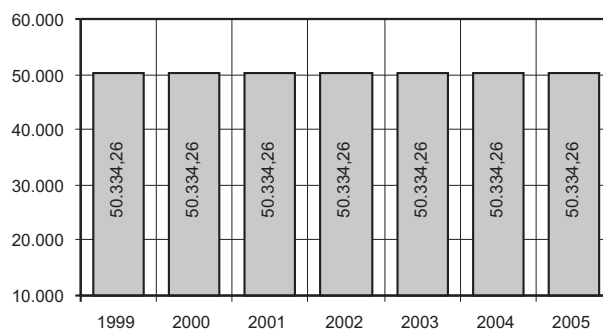

CAPÍTOL II

URBANISME

GERÈNCIA MUNICIPAL D'URBANISME

- PLANEJAMENT I REHABILITACIÓ URBANA
- GESTIÓ URBANÍSTICA I DEL SÒL
 - TRAMITACIONS DE SISTEMES D'ACTUACIÓ
 - PATRIMONI MUNICIPAL DEL SÒL
- OBRES I QUALITAT DE L'EDIFICACIÓ
- ACTIVITATS I SEGURETAT D'ESTABLIMENTS
 - SERVEI DE CONTROL I SEGURETAT D'ESTABLIMENTS
 - CONTROL D'ACTIVITATS
- DISCIPLINA URBANÍSTICA I SEGURETAT DELS EDIFICIS
 - INFRACCIONS I DENÚNCIES
- SERVEI D'INSPECCIÓ TÈCNICA D'EDIFICIS
- ASSESSORIA ECONÒMICA
- ARXIU DE LA GERÈNCIA D'URBANISME
- DEPARTAMENT DE QUALITAT

CONSORCI RIBA

EMPRESA MUNICIPAL D'OBRES I PROJECTES URBANS DE PALMA SA

- COMPTES ANUALS

DEPARTAMENT DE MANTENIMENT

- VIALITAT
- PARCS I JARDINS
- ENLLUMENAT PÚBLIC
- EDIFICIS MUNICIPALS
- CENTRES ESCOLARS
- ESTUDIS I PROJECTES D'ARQUITECTURA
- ESTUDIS I PROJECTES D'ENGINYERIA
- SERVEI DE LOGÍSTICA
- UNITAT ADMINISTRATIVA
- CONTRACTES MAJORS
- CONTRACTES MENORS
- DECRETS
- INSTITUT MUNICIPAL COORDINACIÓ D'OBRES VIÀRIES

PATRONAT MUNICIPAL DE LA IL·LUMINACIÓ ORNAMENTAL

ÀREA DE MOBILITAT

PATRONAT MUNICIPAL DE L'HABITATGE

- MESURES DE FOMENT

GERÈNCIA MUNICIPAL D'URBANISME

PLANEJAMENT I REHABILITACIÓ URBANA

Servei de Tramitació

Registres

Total de registres de sortida	1.321	Total de registres d'entrada	1.794
Comunicacions d'acords d'altres departaments	58	Sol·licituds d'informació	285
Sol·licitud d'informes a d'altres departaments	69		
Inserció d'anuncis a diaris	23		
Total de sortides internes	150	Total d'entrades internes	285
Requeriment d'ampliació de documentació	26	Instàncies d'iniciació d'expedients	351
Notificacions de justificant de recepció de sol·licitud	103	Oficis i altres instàncies	105
Notificacions de deficiències	100	Recursos	6
Sol·licituds de publicació d'edictes al BOIB	35	Completar documentació	321
Sol·licituds d'informe a d'altres organismes	70	Al·legacions	552
Tramesa d'ampliació de documentació	85	Informes	174
Notificacions d'acords al Consell de Gerència	177		
Notificacions d'acords de la Junta de Govern	24		
Notificacions d'acords del Ple	71		
Notificacions de decrets	38		
Respostes a al·legacions	178		
Trasllat d'informes a d'altres departaments i particulars	196		
Total de sortides externes	1.171	Total d'entrades externes	1.509

Expedients

	<i>Iniciats</i>	<i>En tràmit</i>	<i>Aprovació inicial/altres</i>	<i>Aprovació provisional</i>	<i>Aprovació definitiva/altres</i>
Modificacions del Pla general	16	77	18	7	5
- Rectificacions d'errors materials del Pla general	2	5	-	4	5
- Plans especials no prevists al PGOU	-	7	1	1	-
- Plans parcials i plans especials prevists	4	7	2	2	1
- Estudis de detall	17	34	13	-	2
- Parcel·lacions	103	114	-	-	95
- Alineacions	75	13	-	-	91
- Interès general	14	44	19	-	-
- Delimitacions d'unitats d'execució i canvi de sistemes	3	10	3	-	1
- Segregacions rústiques	8	16	-	-	14
- Diversos amb expedient	7	34	-	-	10
- Plans especials de zona de règim especial	-	49	-	-	-
Totals	249	405	56	14	224

Servei de Control de Planejament

Total d'informes tècnics emesos	353
- Modificacions del Pla general i rectificacions	38
- Plans especials no prevists al PGOU	1
- Programes d'actuació i plans parcials	19
- Estudis de detall	49
- Parcel·lacions	22
- Declaracions d'interès general	49
- Delimitacions d'unitats d'actuació	-
- Segregacions a sòl rústic	9
- Alineacions	2
- Diversos amb expedient	14
- Plans especials a sòl rústic	12
- Diversos sense expedient	138

Servei de Plans de Rehabilitació

Total d'informes emesos	138	Total de documents tècnics elaborats	23
Informes de modificació del PGOU	41	Doc. tècnics de modificació del PGOU	14
Informes de correccions del PGOU	5	Doc. tècnics de correccions del PGOU	1
Informes de plans especials	31	Doc. tècnics de plans especials	2
Informes d'estudis de detall	-	Doc. tècnics d'estudis de detall	1
Informes de modif. d'unitats d'execució	3	Doc. tècnics de modif. d'unitats d'execució	2
Informes de parcel·lacions	-	Doc. tècnics de parcel·lacions	3
Informes d'alineacions	1	Doc. tècnics d'alineacions	-
Altres informes	24		
Escrits diversos	33		

Servei d'Informació Urbanística

1. Atenció directa al públic (aprox.)	32.369		
1.1. Atenció ordinària	21.533		
1.2. Atenció telefònica	9.235		
1.3. Correus electrònics enviats (rebuts, 1.934)	1.601		
		<i>Nre.</i>	<i>%</i>
2. Nombre total de sol·licituds d'informació rebudes per escrit		681	100
2.1. Cèdules urbanístiques	213		31,4
2.2. Certificats d'usos permesos	100		14,6
2.3. Certificats d'antiguitat	348		51,1
2.4. Altres	20		2,9
			<i>%05/04</i>
			-116

Servei de Topografia i Delineació

Realització de plànols	més de 300
Intervenció en redacció de projectes	14
Comprovació i replanteig d'alineacions i obres	31
Comprovació d'alineacions i obres executades	33
Determinació de superfícies per a expropiacions	23
Certificats de distàncies	64
Informes diversos	18
Consultes sobre cartografia	29
Consultes sobre el cadastre, el PGOU i diversos	74
Llista de propietats segons cadastre	38
Còpies de plànols	més de 4.680
Alineacions oficials	79
Parcel·lacions, segregacions, certificats d'innecessitat, etc.	134

Volum de Gestió del Departament

	<i>Nre.</i>	<i>% 05/04</i>
<i>Informes:</i>		
Informes jurídics del Servei de Tramitació de Planejament	470	8,05%
Informes tècnics del Servei de Control de Planejament	353	-14,73%
Informes tècnics del Servei de Plans de Rehabilitació	138	66,27%
Informes del Servei de Topografia i Delineació	310	-1,27%
Serveis d'atenció directa al públic del Servei d'Informació Urbanística	32.369	5,15%
Sol·licituds d'informació rebudes per escrit al Servei d'Informació urbanística	681	-14,55%
<i>Documents tècnics elaborats:</i>		
Documents tècnics elaborats pel Servei de Plans de Rehabilitació	24	118,18%
Intervencions en redacció de projectes del Servei de Topografia i Delineació	14	40%
<i>Resolucions:</i>		
Del Ple	47	-23%
De la Comissió de Govern/Junta de Govern	25	-65,75%
Per Decret de la Batlia	45	450%
Del Consell de la Gerència	177	-29,76%

Evolució de documents, expedients i resolucions dels darrers 5 anys

Anys	2001	2002	2003	2004	2005
Nombre d'entrades	2651	2174	3530	1629	1794
Nombre de sortides	1811	4132	4004	2054	1321
Nombre d'exp. iniciats	775	431	264	264	249
Nombre d'acords	606	503	611	574	403
Resolucions	549	439	508	386	241

GESTIÓ URBANÍSTICA I DEL SÒL
Tramitació de Sistemes d'Actuació

Resolucions municipals

	<i>Ple</i>	<i>Decrets</i>	<i>Junta de Govern</i>	<i>Total</i>	<i>% 05/04</i>
Classificació per òrgan municipal competent			73	73	13,69
Classificació per concepte:					
a) Acords d'aprovació d'estatuts i bases d'actuació:			9		
Aprovació inicial: 5					
- SUNP 32-02 Cas Pastors (I04/01)					
- UE 09-01 PERI Es Jonquet (I04/07)					
- UE 86-04 C. del Metge Claverol (I04/09)					
- UE 86-05 Sant Jordi (I03/11)					
- UE 77-07 C. de Navas de Tolosa (I05/05)					
Aprovació definitiva: 4					
- UE 76-01 C. del Golf de Lleó (I03/06)					
- SUNP 32-02 Cas Pastors (I04/01)					
- SUNP 59-01 Son Ametler II (I03/09)					
- UE 09-01 PERI Es Jonquet (I04/07)					
b) Acords d'aprovació junta de compensació			3		
- UE 73-02 C. de la Fe - la Soledat Sud (I04/02)					
- SUP 79-01 Ses Fontanelles (I02/09)					
- UE 82-01 Bellavista (I96/03)					
c) Acords d'aprovació de projectes de compensació			12		
Aprovació inicial: 5					
- UE 52-05 Carretera de Sóller - sa Indioteria (I00/06)					
- UE 9-1 A PERI Sa Calatrava (I88/104)					
- UE 69-03 Son Güells (I02/03)					
- UE 52-02 C. de Sant Mateu (I05/02)					
- SUP 76-01 Son Bordoí (I00/13)					
Aprovació definitiva: 7					
- UE 69-02 Estadi Balear (I02/08)					
- UE 52-05 Carretera de Sóller - sa Indioteria (I00/06)					
- UE 9 PERI Sa Calatrava (I88/104)					
- UE 10 PERI Es Jonquet (I03/01)					
- UE 82-02 C. del Llaüt - dels Trobadors (I03/07)					
- UE 69-03 Son Güells (I01/03)					
- UE 52-02 C. de Sant Mateu (I05/02)					
d) Acords o decrets d'aprovació de reparcel·lació voluntària			1		
Aprovació inicial: 0					
Aprovació definitiva: 1					
- UE 8 PERI Camí d'en Mayol (I04/05)					
e) Acords o decrets aprovació projectes expropiació			1		
- SUP 33-02 Son Quint (I03/10)					
f) Acords o decrets, aprovació de projectes d'expropiació			0		
g) Acords o decrets, aprovació posterior al Projecte de compensació			7		
Aprovació permuta estació transformadora					
- SUP 32-01 Son Valentí (I97/03)					
Aprovació d'esmena d'error material en adjudicació parcel·les, Projecte de compensació					
- SUP 80-01 Son Oms (I99/05)					
Aprovació de la resolució de recursos de reposició contra el Projecte de compensació					
- UE 28-01 Son Moix Negre (I02/02)					
Aprovació de compromís de suma a partida pressupostària, Projecte de compensació					
- SUP 33-02 Son Quint (I03/10)					
Aprovació d'entitats urbanístiques de conservació					

Aprovació inicial: 2	
- SUNP 41-02 Son Serra Perera (I01/04)	
- SUP 30-01 Son Puig (I01/08)	
Aprovació definitiva: 1	
- SUNP 41-02 Son Serra Perera (I01/04)	
g) Acords o decrets, aprovació d'esborranys/ratificacions de convenis urbanístics:	3
- UE 69-03 Son Güells (C04/02)	
- Modificació del conveni Estadi Balear - Son Bordoí C04/01)	
- Iniciar l'expropiació en relació amb el conveni Estadi Balear (C04/01)	
h) Acords o decrets, aprovació de cessions de nova alineació:	29
i) Acords o decrets diversos:	8
<i>Altres actuacions:</i>	
	<i>Nre.</i> <i>% 05/04</i>
Actes de cessió vial	21 23,80
Actes de compareixença	6 -71,42
Provisions	6 -45,45
Certificats	50 22,00
Actes d'ocupació	1 100,00
Escripcions públiques signades	4 -25,00

Resum de la gestió administrativa Expedients

<i>Tipus d'expedients</i>	<i>Iniciats</i>	<i>En tramitació</i>	<i>Aprovats</i>	<i>Pendents a 31.12.05</i>
Sistemes de compensació	8	67	8	59
Convenis urbanístics	-	2	-	2
Cessions de nova alineació	26	90	29	61
Expropiacions per compensació	-	3	-	3
Total	34	162	36	125
% 05/04	-32,35	8'64	44,44	-2,40

Expedients realitzats l'any 2005

Acords i decrets	61
Actes administratius	21
Actes d'ocupació i compareixença	7
Escripcions públiques signades	4
Expedients incoats	34
Expedients en tramitació	162
Expedients aprovats	36
Expedients pendents 2003	125

Terrenys adquirits per l'Ajuntament de Palma A) No lucratiu

<i>Destinació</i>	<i>m² 2005</i>	<i>m² 2004</i>	<i>m² incr. 05 /04</i>
Vials	129.484,71	5.366,92	124.117,79
Sistemes de compensació	128.104,25	2.957,23	125.147,02
Nova alineació oficial	1.380,46	2.409,69	-1.029,23
Espai lliure públic	135.611,09	4.433,00	131.178,09
Sistemes de compensació	135.611,09	4.433,00	131.178,09
Equipament públic	23.315,00	-	23.315,00
Sistemes de compensació	23.315,00	-	23.315,00

B) Lucratiu

Aprofitament mitjà	6.878,63	-	6.878,63
Sistemes de compensació	6.878,63	-	6.878,63

C) Totalitat dels terrenys adquirits

No lucratiu	288.410,80	9.799,92	278.610,88
Lucratiu	6.878,63	-	6.878,63
Total	295.289,43	9.799,92	285.489,51

Quantitats obtingudes durant l'any 2005

	<i>Import (€)</i>
SUP 52-02 Son Pardo (I03/02)	5.342.207,71
UE 52-05 Carretera de Sóller - sa Indioteria (I00/06)	119.214,93
Conveni urbanístic Son Catleret (C03/04)	72.000,00
SUP 33-02 Son Quint (I03/10)	1.282.356,77
Total	6.815.779,41
% 05/04	96,27%

Patrimoni Municipal del Sòl

Expedients del Patrimoni Municipal del Sòl

	<i>Pendents a 31.12.04</i>	<i>Incoats 2005</i>	<i>Total acumulat</i>	<i>Finalitzats</i>	<i>Pendents a 31.12.05</i>
Vials	15	1	16	-	16
PERI	13	2	15	1	14
Docents	2	1	3	1	2
Zones verdes	11	2	13	2	11
Esportius	1	-	1	1	-
Sanitaris	2	-	2	2	-
Alliberaments / expropiacions	11	4	15	2	13
Altres	6	2	8	2	6
Convenis	-	5	5	3	2
Cessions a altres organismes	-	12	12	9	3
Cessions rebudes d'altres organismes	-	22	22	21	1
Total 2005	61	51	102	44	68
Total 2004	60	13	73	12	61
%05/04	1,67	292,31	53,42	266,67	11,48

Peces separades en expedients expropiatoris

	<i>Pendents a 31.12.04</i>	<i>Incoats 2005</i>	<i>Total acumulat</i>	<i>Finalitzats</i>	<i>Pendents a 31.12.05</i>
Vials	21	3	24	3	21
(*) PERI	64	10	74	1	73
Docents	2	1	3	1	2
Zones verdes	117	2	119	17	102
Esportives	1	-	1	1	-
Sanitàries	2	-	2	1	1
Alliberaments	11	3	14	3	11
Altres	10	2	12	2	10
Total 2005	228	21	249	29	220
Total 2004	235	25	260	32	228
%05/04	-2,98	-16	-4,23	-9,38	-3,51

Superfícies adquirides (m²)

	2001	2002	2003	2004	2005
Vials	192,06	867,02	-	182,76-	896,77
PERI	4322,21	15786,54	1358,00	2312,16	2.233,45
Docents	-	-	343,00	-	2.489,00
Zones verdes	36423,00	107068,18	51793,00	32140,00	35.642,80
Esportives	-	7328,00	9786,00	23025,00	-
Sanitàries	-	-	-	-	-
Cessions d'altres organismes	-	-	-	-	77.703,59
Altres	22570,00	1618,00	-	-	5238,00
Total	63.507,27	132.667,74	63.280,00	57.659,92	124.403,61
% evolució any 2000	134,79	390,48	133,95	113,17	359,93
% any anterior	134,79	108,90	-52,30	-8,88	115,75

Superfícies trameses per l'Ajuntament (m²)

Cessions a altres organismes	11.503,7
Total	11.503,7

Títols d'adquisició de drets

	2005	2004	% 05/04
D'ocupació de drets de propietat	24	30	-20
D'ocupació d'altres drets	25	8	200
De pagament	24	7	242,86
De desnonament	-	2	-
D'escriptura de cessió	4	1	300
Total	94	48	-
Despeses concretes l'any 05			8.312.431,39
Adquisició de terrenys			8.298.617,24
Notaris			13.072,57
Registre de la Propietat			741,58

Evolució de la despesa

Any	€	% any anterior	% evolució
2000	3.321.359,18	31,40	31,40
2001	4.364.416,30	503,05	692,44
2002	26.319.678,00	-35,95	407,52
2003	16.856.515,33	-59,67	104,67
2004	6.797.965	22,28	150,27
2005	8.312.431,39	22,27	150,27

Resolucions adoptades pels òrgans municipals

	Vials	PERI	Docents	Z. verda	Esports	Altres	Total
Ple/Consell de Gerència	-	-	-	-	-	-	-
Comissió de Govern (*)	19	19	2	51	3	31	125
Decrets de batlia	-	-	-	4	-	4	8
Total	19	19	2	55	3	35	133
Any anterior	12	37	1	38	4	18	110
%05/04	58,33	-48,65	100	44,74	-25	94,44	20,91

Servei de Control de la Gestió Urbanística
Informes emesos

	Nre.
Cap de l'Àrea de Gestió	27
Servei de Patrimoni del Sòl	153
Servei de Tramitació de Sistemes d'Actuació	95
Gerència d'Urbanisme	23
Patrimoni	2
Patronat de l'Habitatge	5
EMOP.	2
Planejament	3
Realitzacions Urbanístiques	1
Total	284

Secció de Tramitació de Projectes d'Urbanització

Expedient	Iniciats	En tràmit	Aprovació inicial	Aprovació definitiva	Aprovats	Actes ratificades	Concedits	Informats	Resultats
Projectes d'urbanització	7	39	7	7	-	-	-	-	-
Dotacions de serveis	17	49	-	-	10	-	-	-	-
Recepcions	21	59	-	-	-	15	-	-	-
Entitats de conservació	9	9	-	-	-	-	-	-	-
Informe	9	17	-	-	-	-	-	2	-
Diversos	107	-	-	-	-	-	-	-	95
Permisos d'inici obra	-	-	-	-	-	-	6	-	-
Total	170	164	7	7	9	15	6	-	-

Classificació per òrgan d'aprovació	Consell de la Gerència	Junta de Govern	Decrets	Resultats
Total d'acords	11	43	6	60

Documents registrats d'entrada	961
Documents registrats de sortida	1.052

Servei de Control d'Urbanitzacions i Infraestructures

Informes emesos	714
Informes d'entitats de conservació	51
Visites realitzades pels tècnics:	
Sra. Ana Pérez de Eulate Irigoyen	352
Sr. Bartolomé Suau Mas	803
Sr. Jesús Carrasco-Muñoz	420
Sr. Ignacio Pérez de Lis Martínez	120
Sr. Juan Noguera Vera	38

OBRES I QUALITAT DE L'EDIFICACIÓ

Resum estadístic de gestió

	2001	2002	2003	2004	2005	%05/04
A. Obres majors	2.005	2.050	1.938	2.146	2.117	-1,36
De nova construcció	461	234	308	438	294	-48,97
Reformes i ampliacions	338	397	393	352	455	22,63
Demolicions	95	46	93	118	194	39,17
Legalitzacions	21	47	34	20	32	37,5
Pròrrogues	76	102	111	135	119	-13,44
Canvis de titular	47	85	71	116	63	-84,12
Denegacions/desestimacions	8	2	0	-	-	-
Modificacions	529	601	398	470	530	11,32
Certificats de final d'obres	427	536	530	497	430	-15,58
B. Obres menors	1.538	1.799	2.119	2.478	2.827	12,34
Concedides	1.461	1.785	2.117	2.474	2.823	12,36
Denegades	77	14	2	4	4	-
C. Altres propostes	17	38	42	39	40	2,5
Recursos resolts	5	4	7	3	1	-2,00
Diversos	10	34	35	36	39	7,69
Total	3.560	3.887	4.099	4.663	4.984	6,44

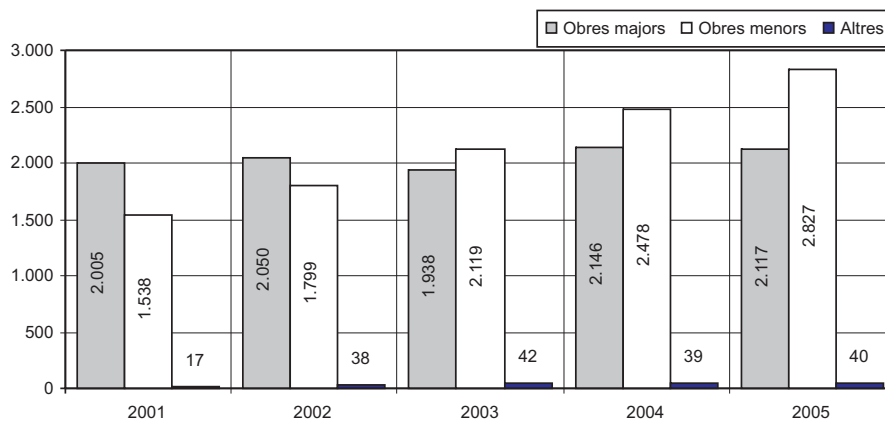

ACTIVITATS I SEGURETAT D'ESTABLIMENTS

Resum del volum de gestió

Sol·licituds

	2005	2004	%05/04
Instal·lacions classificades	305	295	3,39
Instal·lacions excloses	1.201	1133	6,00
Funcionament de les classificades	284	287	-1,05
Funcionament de les excloses	714	710	0,56
Ampliació de les classificades	10	15	-33,33
Ampliació de les excloses	7	17	-58,82
Ampliació de documentació de les classificades	808	699	15,59
Ampliació de documentació de les excloses	642	720	-10,83
Pròrrogues	60	62	3,23
Recursos	30	40	-25,00
Certificats	713	1.319	-45,94
Duplicats	466	460	1,30

	2005	2004	%05/04
Informes particulars	184	185	-0,54
Informes interns	2.605	1.833	42,12
Comunicacions diverses	5.061	3.327	52,12
Traspassos de les classificades	441	546	-19,23
Traspassos de les excloses	654	1.145	-42,88
Guals de les classificades	74	55	34,55
Guals de les excloses	308	230	33,91
Ampliacions de guals	20	20	0,00
Baixes de guals	101	96	5,21
Diversos de guals	67	1.191	-94,37
Total	14.755	14.385	2,57

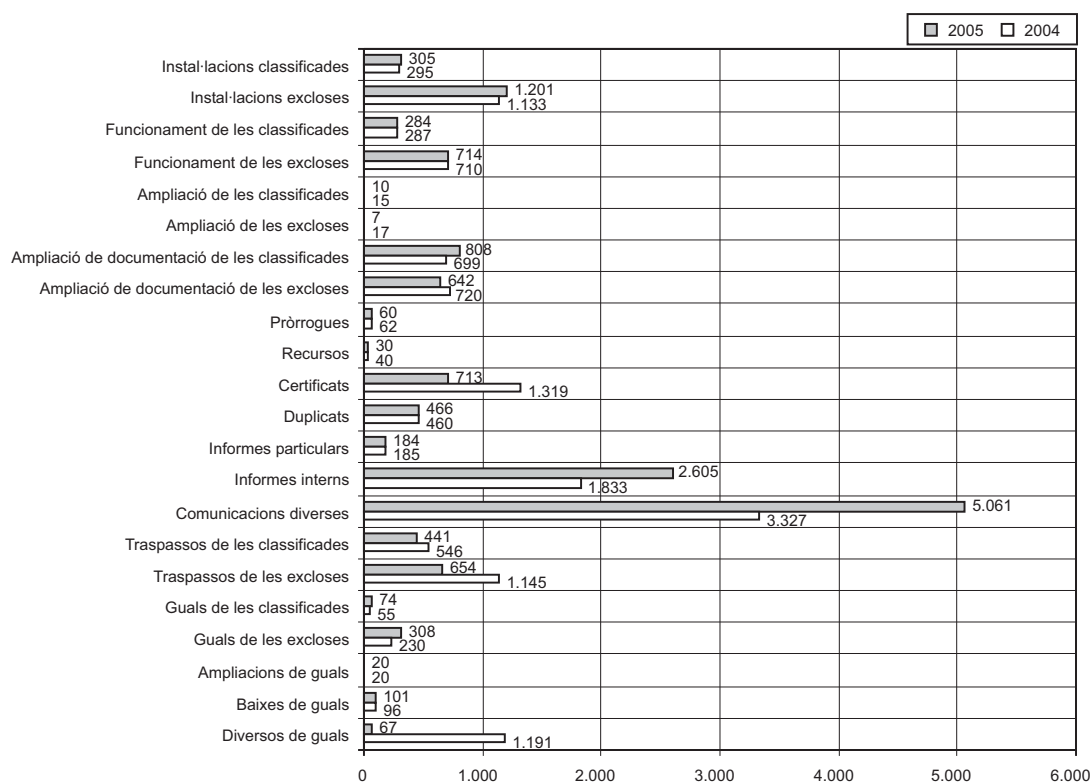

Resolucions

	2005	2004	%05/04
Llicències d'instal·lació classificades	233	161	44,72
Llicències de funcionament classificades	114	118	-3,39
Llicències d'instal·lació excloses	523	305	71,48
Llicències de funcionament excloses	403	474	-14,98
Denegacions de llicència	16	18	-11,11
Desestimacions de llicència	4	8	-50,00
Caducitats	0	2	-100,00
Diversos	5	10	-50,00
Decrets de guals	142	179	-20,67
Recursos	16	16	0,00
Resolucions de qualificació	190	147	29,25
Total	1.646	1.438	14,46

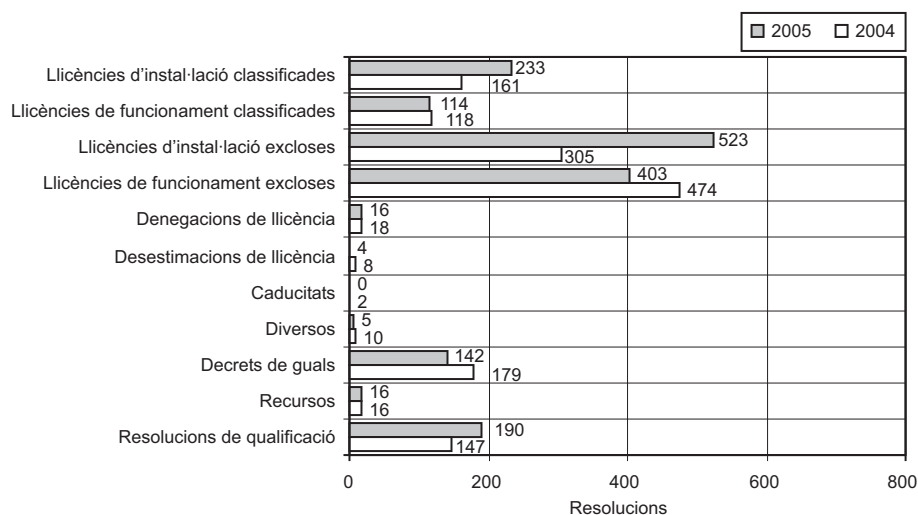

Actuacions diverses

	2005	2004	%05/04
Notificacions	2.830	2.625	7,81
Acords de classificades	479	294	62,93
Acords d'excloses	956	1.146	-16,58
Deficiències d'activitats classificades	773	455	69,89
Deficiències d'activitats excloses	573	720	-20,42
Requeriments de certificat final d'instal·lació	49	10	390,00
Diversos	1.458	2.078	-29,84
Publicacions al BOIB i premsa	323	185	74,59
Informes interns	253	447	-43,40
Certificats, duplicats, informes	882	1.446	-39,00

Servei de control i seguretat d'establiments

Volum de gestió

Actuacions					2005	2004	%05/04
Informes de condicions urbanístiques					1.564	1.059	47,68
Excloses					1.132	828	36,71
Classificades					432	231	87,01
	<i>Favorable</i>	<i>Inconvenients</i>	<i>Negatiu</i>	<i>Informat</i>	<i>Total 05</i>	<i>Total 04</i>	
Informes de llicències d'instal·lació					1.261	655	92,51
Excloses	251	139	7	68	767	465	64,94
Classificades	44	53	8	85	494	190	160,00
Informes de llicències d'instal·lació					831	872	-4,70
Excloses	421	190	3	47	620	661	-6,21
Classificades	102	81	4	24	201	211	-4,74
Informes diversos					219	146	50,00
Excloses	76	10	3	23	112	75	49,33
Classificades	29	24	7	47	107	71	50,33
Atenció al públic					1.063	1.032	3,04
Informes de la Comissió					191	147	29,93
Total					5.129	3.911	31,14

Control d'activitats

Resum de gestió

	2005	2004	%05/04
Expedients tramitats	558	554	0,72
Decrets de paralització d'activitat musical	33	11	200,00
Decrets de tancament d'activitats	151	141	7,09
Decrets de desestimació de recurs	39	40	-2,50
Decrets d'estimació parcial de recurs	0	1	-
Decrets de deixar sense efecte	11	12	8,33
Decrets d'inadmissió a tràmit	2	0	-
Decrets d'execució de sentència	2	0	-
Sol·licituds d'informe de la Policia Local	512	539	5,00

DISCIPLINA URBANÍSTICA I SEGURETAT DELS EDIFICIS

Oficina Tècnica d'Informació Bàsica

<i>Actuacions realitzades</i>	2005	2004
Informe zeladors	504	557
Informe zeladors DIS	31	52
Informe zeladors CS	16	13
Informe zeladors CN	188	232
Informe zeladors DV	336	228
Total d'informes de zeladors	1.075	1.133
Informes tècnics (DI)	456	357
Informes tècnics DIS	64	90
Total informes tècnics	520	447
Relació informes/ incoació	336	228
Expedients incoats	320	432

Protecció de l'Edificació

Actuacions

<i>Actuacions</i>		Nre.	% 05/04
Ordres d'execució		96	-38,06
Acords del Consell de Gerència		58	-55,72
Neteja i tancament de solars	3		
de façana	23		
Estructurals	12		
Neteja i paredament d'immobles	2		
Cobertes	1		
Petita reparació	6		
Diversos	11		
Urgents (decrets de la Batlia)		38	58,33
Reiteració d'ordres d'execució		32	-37,25
Execucions subsidiàries disposades		53	35,89
Execucions realitzades (acta de replanteig)		10	150,00
Iniciat expedient d'execució subsidiària		21	-40,00
Expedients de ruïnes		5	-44,44
Declaració de ruïnes		3	-50,00
Ruïnes iniciades		1	-50,00
Declaració de no-ruïnes		1	0,00

Resum del volum de gestió

	<i>Expedients a 31.12.05</i>	<i>Exp. Incoats 2005</i>	<i>Expedients finalitzats</i>
Protecció	231	106	121
Ruïnes	17	1	4
Diversos (DPV)	-	253	112
Execucions subsidiàries	53	21	10
Total	301	381	247
%05/04	40,25	13,73	-31,57

Altres actuacions administratives

	Nre.
Tràmits d'al·legacions	65
Compareixences per a consulta d'expedients	18
Edictes	67
Oficis	235
Certificats	2
Decrets de la Batlia (inclou totes les actuacions de protecció)	78
Acords del Consell de la Gerència (inclou totes les actuacions de protecció)	94
Notificacions d'actes administratius	1.140
Expedients diversos oberts (DPV)	253
Expedients diversos finalitzats (DPV)	112
Expedients de protecció oberts	106
Expedients de protecció finalitzats	121

	Nre.
Expedients de ruïna oberts	1
Expedients de ruïna finalitzats	4
Informes tècnics	513
Donar compte de decrets al Consell de la Gerència	69
Còpies d'expedients administratius als interessats	30

Infraccions i Denúncies

<i>Actuacions realitzades</i>	2005	2004	%05/04
Total d'expedients en tramitació	8.264	8.101	2,01
Expedients d'infracció incoats (DI)	320	432	-25,92
Expedients sancionadors incoats (DIS)	294	212	38,67
Notificacions realitzades	2.317	3.780	-38,70
Publicacions al BOIB i al tauler d'anuncis	349	156	123,71
Arxius	157	208	-24,51
Decrets de suspensió d'obres	150	205	-26,82
Decrets de multa coercitiva	27	13	107,69
Decrets d'imposició de multa	201	199	1,00
Decrets d'estimació de recurs (DI)	12	17	-29,41
Decrets d'estimació de recurs (DIS)	125	112	11,60
Decrets de desestimació de recurs (DI)	198	221	-10,40
Decrets de desestimació de recurs (DIS)	103	130	-20,76
Decrets precinte/retirada	3	-	300,00
Decrets d'encàrrec d'execució subsidiària	7	2	250,00
Decrets per disposar execució subsidiària	5	7	-28,57
Decrets per deixar sense efecte	15	18	-16,66
Acords de requerir legalització	302	335	-9,85
Acords d'inici d'expedients de sanció	294	202	45,54
Acords de desestimació d'al·legacions i ordre de demolició	26	73	-64,38
Acords de demolició d'obres	53	70	-24,28
Donar compte de decrets al Consell de Gerència	476	503	-5,4
Propostes de demolició	52	36	44,44
Propostes de sanció	83	89	-6,74
Trameses d'expedients a la Sala (DI)	16	25	-36
Trameses d'expedients a la Sala (DIS)	7	5	40
Informes tècnics	520	416	25
Provisions de caducitat d'expedient sancionador	13	14	-7,14
Provisions de la Batlia	14	22	-36,36
Sol·licitud de pressupost	45	24	87,50
Certificats de l'existència d'exp. d'infracció urbanística incoats	35	3	33,96
Total de sancions imposades (€uros)	1.756.844,93	2.521.129,33	-30,31

SERVEI D'INSPECCIÓ TÈCNICA D'EDIFICIS

Estadística d'edificis afectats per ITE

<i>Antiquitat dels edificis</i>	Nre.	%sobre (1)	%sobre (2)
Més de 100 anys	5.374	18,90	14,52
Entre 51-100 anys	10.472	36,83	28,29
Entre 26-50 anys	12.588	44,27	34,01
Total d'edificis objecte de l'aplicació de l'Ordenança (1)	28.434	100,00	76,82
Total d'edificis al municipi de Palma (2)	37.014	-	-

Expedients d'inspecció tècnica incoats l'any 2005

<i>Nre. d'expedients</i>	<i>Conclusió de l'informe ITE</i>	
	<i>Favorables</i>	<i>Desfavorables</i>
5	-	5

Resum de gestió

- Firma del conveni de col·laboració amb el Col·legi Oficial d'Administradors de Finques de les Balears.
- Aprovació del conveni de col·laboració amb el Col·legi Oficial d'Arquitectes de les Balears, per part de la Junta de Govern el 21-12-2005.
- Aprovació del conveni de col·laboració amb el Col·legi Oficial d'Aparelladors i Arquitectes Tècnics de Mallorca, per part de la Junta de Govern el 21-12-2005.
- Aprovació del conveni de col·laboració amb el Col·legi Oficial d'Enginyers de Camins, Canals i Ports de les Balears, per part de la Junta de Govern el 21-12-2005.

- Aprovació del conveni de col·laboració amb el Col·legi Oficial d'Enginyers Industrials Superiors, per part de la Junta de Govern el 21-12-2005.
- Aprovació del conveni de col·laboració amb el Col·legi Oficial de Perits i Enginyers Tècnics Industrials de les Balears, per part de la Junta de Govern el 21-12-2005.
- Confecció de la llista d'edificis municipals afectats per l'Ordenança.
- Gestió de la posada en marxa de la modificació de l'Ordenança fiscal general per a l'any 2006, en el sentit que es bonifiquin les obres derivades de l'ITE amb el 95% de l'impost sobre construccions, instal·lacions i obres (impost ICO).

Informes tècnics	6
Certificats	2
Notificacions	16
Trasllat d'informes ITE (obres urgents)a Protecció de l'Edificació	1

ASSESSORIA ECONÒMICA

Resum de gestió

Pel que fa al resum d'activitats de l'exercici 2005, aquesta Assessoria Econòmica ha duit a terme les labors següents:

- Coordinar les relacions Urbanisme - Intervenció. Control dels comptes de la Gerència d'Urbanisme, en col·laboració amb la Intervenció Municipal. Controlar les partides pressupostàries de nova creació a 2005, així com les altres que ja existien en anys passats i que han arribat a aquest exercici.
- Control i pagament de les bestretes de caixa fixa de la Gerència, així com la seva liquidació.
- Retribució als membres del Consell de la Gerència i de la Comissió del Centre Històric no regidors ni funcionaris que tenen assignació per cada assistència. Aquesta Assessoria ha rebut periòdicament de la Secretaria General i del secretari de la Comissió la relació de les assistències de cada vocal. Amb el corresponent decret de la Batlia s'ha abonat per part de la Tresoreria Municipal.
- Càlculs financers d'interessos meritats contra l'Ajuntament en favor de particulars, treballs relatius a càrregues expropiatòries i d'altres per part del Servei de Gestió: 8 informes.
- Relacions de decrets per a Secretaria: 12 informes.
- Informes sobre altres temes: 4 informes. Total: 24 informes.
- Resolucions de disposició de despeses, pràcticament totes relatives a pagament a proveïdors de béns i serveis subministrats a la Gerència: 117 resolucions redactades i tramitades.

Observacions: Encara no està aprovada la liquidació de 2005; per tant, ens hem basat en resultats provisionals. El 2005 hi va haver diverses partides que tenien una dotació inicial, però condicionada a obtenir ingressos urbanístics. El criteri que hem seguit ha estat considerar que només era dotació inicial la realment disponible sense condicions i, l'obtenció d'ingressos que ha possibilitat gastar, l'hem computada com a modificacions de crèdit.

No s'han inclòs les partides relatives al Patronat de l'Habitatge, a pesar d'estar dins la comissió 08, ni les partides ampliables a càrrec de particulars.

Dotacions pressupostàries (Gerència d'Urbanisme) (dades provisionals)

	<i>Despeses generals</i>	<i>Adquisició de sòl</i>	<i>Redacció de projectes</i>	<i>Aportacions</i>	<i>Inventariable</i>	<i>Obres</i>	<i>Total</i>
Disponible en dotació inicial	300.566,41	300.000,00	500.000,00	1.697.843,00	102.566,97	3.351.100,00	6.252.076,38
Modificació de crèdit	125.315,33	5.410.195,41	-300.000,00	1.716.476,59	0,00	695.976,00	7.647.963,33
Total de crèdit disponible	425.881,74	5.710.195,41	200.000,00	3.414.319,59	102.566,97	4.047.076,00	13.900.039,71
Despesa autoritzada i disposada	351.079,75	5.683.193,75	96.922,37	2.747.343,27	101.582,30	4.045.253,43	13.025.374,87
Obligacions reconegudes	348.140,87	5.325.373,50	0,00	2.747.343,27	101.582,30	3.918.141,50	12.440.581,44

Obligacions reconegudes a Partides que procedeixen de exercicis anteriors

Adquisició de sòl	5.742.231,95
Obres	3.344.199,84
Total	9.086.431,79

ARXIU DE LA GERÈNCIA D'URBANISME

<i>Expedients</i>	<i>Entrades</i>	<i>Sortides</i>
Llicències d'activitats d'arxiu	1564	470
Llicències d'activitats d'arxiu provisional	451	415
Obres majors	3.777	1.670
Obres menors	2.440	285
Obres menors simples	1.416	74
Total	9.648	2.914

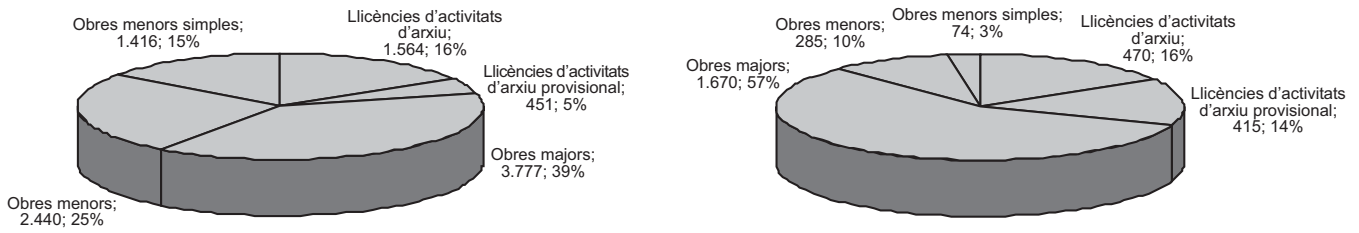

DEPARTAMENT DE QUALITAT
Actuacions

- Diagnòstic de la "veu de l'empleat públic".
- Diagnòstic de la "veu del ciutadà".
- Diagnòstic de la "veu dels professionals del sector".
- Disseny i execució del Pla d'accions de millora.
- Disseny del Sistema de gestió per processos.
- Elaboració del mapa de procediments de tota la Gerència d'Urbanisme.
- Disseny i posada en marxa del nou Sistema d'informació territorial (SIG corporatiu).

Formació del personal

<i>Accions formatives</i>	<i>Participants</i>	<i>Hores lectives</i>	<i>Euros</i>
28	170	345	18.000

Tipologia de les activitats

<i>Activitats</i>	<i>Nre.</i>
Pla territorial insular	6
Sistema d'informació territorial aplicat a l'urbanisme	3
Llei 57/2003, de modernització del govern local i normativa municipal de desenvolupament d'especial importància a la Gerència d'Urbanisme	3
Internet i correu electrònic	3
Microstation	2
Lideratge, treball en equip i comunicació	2
Procediment administratiu a la Gerència d'Urbanisme	3
Habilitats socials en l'atenció al ciutadà i en les relacions dins l'organització	3
Català: llenguatge administratiu, models de documentació i criteris de redacció	3
Total	28

CONSORCI RIBA

Al llarg de l'any 2005, i complint el que es va aprovar al Pla d'actuació per a 2005 a la Junta Rectora del Consorci, s'han gestionat les següents activitats:

1. Pla de rehabilitació integral de la Soledat i el Polígon de Llevant

Es continua amb la gestió del Pla mitjançant el desenvolupament dels programes que s'hi han fixat, i que són:

- Programa d'equipaments
- Programa de medi ambient urbà
- Programa d'urbanisme
- Programa d'habitatge
- Programa economicolaboral
- Programa social

A l'empara d'aquest, s'han aprovat els següents projectes:

- Projecte de coordinació del Programa de serveis socials del Pla RIBA
- Projecte d'oficina d'informació
- Projecte de capacitació de pares
- Projecte "Carrer viu, carrer actiu"
- Projecte de funcionament del Centre de Dia i activitats comunitàries
- Projecte d'agents d'ocupació i desenvolupament local
- Projecte d'ajuda i dinamització del comerç
- Projecte per a la conciliació de la vida laboral i familiar
- Casa d'Oficis Llevant
- Projecte Formació a la Carta

- Programa Transversal del Districte Digital
- Projecte Portal Web
- Projecte Wifi Llevant
- Projecte Alfatec 2
- Projecte Oficina d'Ocupació 2006
- Conveni amb l'Associació Cultural i Esportiva Alfonso Gómez i Companyia de Jesús per desenvolupar un programa d'actuacions d'atenció social a la infància, joventut i família a la Soledat-el Polígon de Llevant
- Projecte d'atenció a les famílies multiproblemàtiques
- Projecte Escoleta no Escolar
- Projecte de desenvolupament del programa de formació
- Projecte Punt d'Informació i Assessorament Juridicolaboral per a Immigrants
- Projecte Zona Digital
- Construcció al barri de la Soledat del CENTRE DE DIA I D'ACTIVITATS COMUNITÀRIES

2. Observatori de la Vulnerabilitat dels Barris de Palma

L'Observatori ha finalitzat enguany la seva primera passa i en publicarà els resultats durant l'any 2006.

Per dur endavant aquest Observatori hem comptat amb la direcció científica de la Universitat de les Illes Balears.

L'Observatori dels Barris de Palma té com a objectius generals els següents:

1. Donar suport informatiu i analític a l'actuació del Consorci per a la Rehabilitació Integral de Barris a l'àmbit social. L'Observatori ha de recollir i generar la informació que complementi i consolidi la presa de decisions polítiques i tècniques dels responsables de cadascuna de les àrees del Consorci.
2. Homogeneïtzar i sistematitzar procediments de recollida d'informació de les diverses administracions públiques, així com dels serveis i recursos municipals. L'Observatori de la Vulnerabilitat ha de recollir tota la informació administrativa que es consideri rellevant i que es generi als diversos departaments de l'Ajuntament (Població, Serveis Socials, IMFOF, Policia Local), així com a d'altres administracions (SOIB, Presidència i Esports, institucions penitenciàries, Ministeri de Justícia, etc.).
3. Detectar situacions emergents que puguin representar noves zones d'intervenció o bé oportunitats per resoldre problemes ja existents. L'objectiu és anticipar la resposta per part del Consorci, així com assenyalar els punts crítics de la realitat social.
4. Catalogar els barris de Palma a partir d'indicadors de vulnerabilitat. La catalogació ha de permetre identificar els barris que s'han de considerar prioritaris en la intervenció de l'organisme, així com caracteritzar les problemàtiques generals que presenten.

L'Observatori ha finalitzat enguany la seva primera passa i en publicarà els resultats durant l'any 2006.

Per dur endavant aquest Observatori hem comptat amb la direcció científica de la Universitat de les Illes Balears.

3. Estudis i treballs previs al barri de Son Gotleu

Com a estudi dependent de l'Observatori de Barris, l'hem tret a concurs i hem adjudicat a l'empresa AUREM la seva realització per un valor de 51.040€ L'estudi té un caràcter integral i té les següents àrees d'anàlisi:

- l'espai-el territori. Estudi i anàlisi espacial del barri i de les seves infraestructures.
- la població. Caracterització social de la població resident
- les relacions de la població dins l'espai i amb l'espai.

S'ha executat el conveni subscrit amb l'IBAVI i el Patronat Municipal de l'Habitatge per a la rehabilitació d'un grup d'edificis.

4. Projectes de col·laboració internacional

Conveni amb l'Associació Conciencia (Argentina) per a la realització d'un projecte de rehabilitació de l'escola mitjana núm. 13, ubicada al barri de Santa Maria de Bernal, partit de Quilmes, núm.13.

5. D'altres projectes

S'han finalitzat les obres previstes al conveni amb l'IMSERSO i l'ONCE per desenvolupar un programa integral d'accessibilitat arquitectònica i urbanística, inclòs al projecte de rehabilitació i espais comuns a les galeries de la plaça Major.

Conveni transsolidari RIBA-IMFOF.

6. Actuacions més rellevants de caire administratiu

Al llarg de l'any 2005 han tingut lloc quatre juntes rectores, a les quals s'han adoptat un total de setanta acords.

Mesa de Coordinació de la Soledat - el Polígon de Llevant amb representats del Consorci, l'Ajuntament de Palma, la Comunitat Autònoma, el Patronat Municipal de l'Habitatge, l'EMOP, l'IMFOF i l'IBAVI.

Es van preparar, amb la col·laboració del Patronat Municipal de l'Habitatge, les actuacions necessàries per dur a terme la declaració d'ARI de la Soledat-el Polígon de Llevant i del barri de Son Gotleu.

7. Pressupost

El pressupost general per al Consorci per a l'any 2005 es va aprovar inicialment per acord de la Junta Rectora del Consorci de dia 16 de desembre de 2004 i va quedar aprovat definitivament el 14 de gener de 2005.

Aquest es transcriu a continuació a nivell dels capítols que l'integren:

Ingressos			Despeses		
Cap.	Denominació	€uros	Cap.	Denominació	€uros
	A- operacions corrents			A- operacions corrents	
1	Imposts directes	-	1	Remuneració personal	
2	Imposts indirectes	-	2	Compra de béns i serveis	1.200.000,00
3	Taxes i altres ingressos	-	3	Interessos	992.055,17
4	Transferències corrents	2.202.055,17	4	Transferències corrents	-
5	Ingressos patrimonials	-			-
	T. operacions corrents	2.202.055,17		T. operacions corrents	2.192.055,17
	B operacions de capitals				-
6	Alienació inversions reals	-	6	Inversions reals	600.000,00
7	Transferències de capital	1.690.000,00	7	Transferències de capital	-
8	Variació d'actius financers	-	8	Variació d'actius financers	-
9	Variació de passius financers	-	9	Variació de passius financers	1.100.000,00
	T. operacions de capital	1.690.000,00		T. operacions capital	1.700.000,00
	Total d'ingressos	3.892.055,17		Total de despeses	3.892.055,17

EMPRESA MUNICIPAL D'OBRES I PROJECTES URBANS DE PALMA, SA

Informe de gestió

Al llarg de 2005 les actuacions d'aquesta empresa s'han encaminat a continuar el desenvolupament de les unitats d'execució encarregades per l'Ajuntament i a començar-ne d'altres de noves; s'han rebut comandes de gestió i obra i s'han redactat i elaborat estudis i projectes de serveis i equipaments. S'han canviat alguns dels membres del Consell d'Administració, i s'ha realitzat permuta de dos solars de l'empresa per un de nou, sense modificar el capital.

Gestió urbanística i obra

Camí d'en Mallo

Durant els primers sis mesos de l'any s'esmenaren petites deficiències trobades al projecte de reparcel·lació.

El 20 de juliol la Junta de Govern va aprovar definitivament el projecte de reparcel·lació econòmica.

Cova del Mariner

En el mes de maig s'informa jurídicament de les al·legacions presentades a l'aprovació inicial del projecte .

En el mes de desembre es presenta l'informe tècnic de les al·legacions durant el termini d'informació pública de l'acord d'aprovació inicial del projecte d'urbanització.

Façana marítima

El Consell d'Administració aprova el 26 d'abril de 2005 els plecs de condicions tècniques i administratives per al projecte de reparcel·lació.

El Consell d'Administració aprova el 31 de maig de 2005 els plecs de condicions tècniques i administratives per al projecte d'urbanització.

El Consell d'Administració adjudica el Projecte de reparcel·lació a l'equip redactor format pels Srs. Antonio Ramis Ramos i Jose Maria Mayol Comas el 14 de juny i es firma el contracte el 21 de juny de 2005.

El Consell d'Administració adjudica el Projecte d'urbanització a la UTE formada per EUROESTUDIOS SL- RAFER INGENIERIA, SL el 9 d'agost de 2005 i es firma el contracte el 6 de setembre de 2005.

Son Fiol

La Junta de Govern de l'Ajuntament de Palma encomana a l'EMOP el dia 11 de maig la gestió urbanística, pel sistema de cooperació, de la reparcel·lació de la unitat d'execució de Son Fiol.

El 19 de desembre es va adjudicar i contractar amb Despacho Zaforteza & Morell Abogados, la redacció del projecte de reparcel·lació.

El 19 de desembre es va adjudicar a l'Empresa Estiu, SL l'execució del projecte d'urbanització.

El 27 de desembre de 2005 es va firmar el contracte amb l'Empresa Estiu, SL per a l'execució del projecte d'urbanització.

Gestió i obra

Espai lliure el Molinar

Es varen adjudicar a la UTE formada per BASEOSA i EMBASA les obres de l'espai lliure des Molinar. El contracte es va firmar el 18 de març i les obres duraran tres mesos.

Pilastres de la plaça Major

Es va adjudicar a l'empresa Contratas Bartolomé Ramón l'obra de la reparació dels recobriments de les pilastres de la plaça Major. El contracte es va firmar l'1 de febrer i les obres duraren tres mesos.

Fàbrica Zuic i Sínia d'en Gil

L'Ajuntament va encomanar a l'EMOP la contractació, la direcció i la inspecció de les obres d'enderrocament de les edificacions existents a l'espai lliure públic Zuic i al carrer de la Sínia d'en Gil. L'EMOP va adjudicar a l'empresa Hermanos Ferrer Pons l'execució de les obres. El termini de les obres ha estat de vuit setmanes.

Rehabilitació de la Casa C Son Fuster

El 21 de setembre l'Ajuntament encomana la contractació, la direcció i la inspecció de les obres de rehabilitació a l'EMOP.

L'Ajuntament va sol·licitar una subvenció a Medi Ambient per a aquesta obra i el 5 de setembre va ser atorgada.

Es va adjudicar i contractar l'obra amb Dragados el 20 d'octubre de 2005.

Casal del barri de Son Cladera i de Son Matet. Escoleta: Son Fuster Nou

El 21 de setembre, l'Ajuntament encomana la contractació, la direcció i la inspecció de les obres d'aquests casals a l'EMOP.

Es varen adjudicar i contractar a:

Son Matet: Hermanos Ferrer Pons el 12 de desembre de 2005.

Son Fuster Nou Pastor SA el 28 de novembre de 2005 (destinat a escoleta municipal).

Casal del barri de Son Sardina

El 30 de juny l'Ajuntament encomana la contractació, la direcció i la inspecció de l'obra de Son Sardina a l'EMOP.

El 12 de desembre de 2005 es va adjudicar i contractar a Hermanos Ferré Pons l'execució de l'obra.

Estudis de viabilitat

Centres cívics

El 7 de setembre de 2005 es va aprovar l'estudi de viabilitat de 10 centres cívics. Aquest estudi forma part del programa de construcció i manteniment d'equipaments comunitaris que aquesta empresa pretén desenvolupar en els pròxims anys, actuant com a societat instrumental i de gestió per a la Gerència d'Urbanisme de l'Ajuntament de Palma.

Els centres cívics estudiats són els següents:

1. Casal de barri del Terreno
2. Casal de barri de Son Cotoner
3. Casal de barri de Son Gotleu
4. Casal de barri de s'Hostalot
5. Casal de barri des Rafal
6. Casal de barri de sa Garriga
7. Casal de barri d'Establiments
8. Rehabilitació del casal de barri de Can Alonso
9. Rehabilitació del casal de barri de Son Perera
10. Casal de barri de Son Ferriol

El mes d'agost es va adjudicar i contractar a la UTE formada per Llabrés Feliu, COMASA, Ferrer Pons i Llull Sastre l'execució dels cinc primers centres; el mes d'octubre es va adjudicar l'execució de l'obra de Son Ferriol a aquests mateixos i el mes de novembre es varen adjudicar les quatre obres restants, també a la mateixa UTE.

Equipaments esportius

El 28 de setembre es va aprovar l'estudi de viabilitat dels equipaments esportius. Aquest estudi forma part del programa de construcció i gestió de centres esportius, que aquesta Empresa pretén desenvolupar en els pròxims anys, actuant com a societat instrumental i de gestió per a la Gerència d'Urbanisme de l'Ajuntament de Palma.

Els equipaments esportius inclosos a l'estudi són els següents:

1. Poliesportiu de Sant Agustí
2. Poliesportiu des Secar de la Real
3. Poliesportiu de Son Roca
4. Poliesportiu de Sant Jordi
5. Poliesportiu Verge de Lluc
6. Poliesportiu de sa Indioteria
7. Poliesportiu Es Patronat
8. Poliesportiu Toni Servera
9. Poliesportiu des Viver

En el mes de novembre es varen adjudicar les obres dels equipaments esportius a:

1. UTE Ferrovià-Ferratur; poliesportiu de Sant Jordi, poliesportiu Verge de Lluc, poliesportiu des Viver, poliesportiu Es Patronat.
2. Melchor Mascaró; poliesportiu de Sant Agustí.
3. Dragadors; poliesportiu de sa Indioteria.
4. UTE Llull Sastre-Roig; poliesportiu Toni Servera.
5. UTE Quimipres-Man; poliesportiu des Secar de la Real.
6. Vías y Construcciones; poliesportiu de Son Roca.

Gestió urbanística

Consorci Riba

Durant l'any 2005 s'han elaborat diversos treballs i s'han mantingut reunions de feina dins la mesa de coordinació del pla de rehabilitació integral de la Soledat i el Polígon de Llevant.

Altres

Constitució del Consell d'Administració i acceptació de càrrecs

El 25 de febrer de 2005 el Ple de l'Ajuntament de Palma, constituït en Junta General Extraordinària de l'Empresa Municipal d'Obres i Projectes Urbans de Palma SA, d'acord amb l'article 9 del Estatuts va designar el nou Consell d'Administració de l'esmentada Societat Municipal.

Consellers:

Sr. Javier Rodrigo de Santos López

Sr. Rafael Duran Vadell
 Sr. Juan José Ferrando Valverde
 Sra. Marilena Jover Casasnovas
 Sr. Ignacio Miniño Arbillá
 Sr. Jerónimo Sáiz Gomila
 Sr. Salvador Beltran García-Ruiz
 Sr. Fernando González Moreno
 Sr. Julio Martínez Galiano

Es nomenen president i vicepresident del Consell d'Administració els Srs. Javier Rodrigo de Santos López i Rafael Duran Vadell, respectivament. El 14 de març de 2005 el Consell d'Administració nomena secretari, no conseller, el Sr. Josep Lluís Alemany Pou i, secretari, no conseller suplent, el Sr. Jaime Barceló Llompart.

Contractació

Dia 1 de març de 2005 es va contractar la nova gerent, la Sra. Gloria Penalva Saá.

Dia 28 de febrer de 2005 es va acordar la rescissió del contracte de l'anterior gerent, el Sr. Bartolomé Abad Socies.

Dia 9 de novembre de 2005, l'economista Sr. Andrés Brugarolas Alarcón, es donà de baixa voluntàriament.

Es va contractar temporalment, de l'1 de juliol al 9 de setembre de 2005, el Sr. Ignacio Ferrer Coll com a ajudant del Departament Tècnic.

De l'1 d'agost de 2005 al 15 de gener de 2006, l'IMFOF ha aportat dues persones a l'EMOP, la Sra. Pilar Goffa Eulaers i el Sr. Juan Carlos Santos Pérez, com a ajudants del Departament d'Administració.

Permuta de solar

El 7 d'octubre de 2005 l'Ajuntament de Palma cedeix gratuïtament a l'EMOP un local de negoci; al mateix temps, l'EMOP permuta amb la societat Son Cladera Nou SA aquest local de negoci més un solar del qual ja era propietari per una finca urbana que té un edifici en construcció. Aquesta permuta no ha suposat augment ni disminució de patrimoni.

COMPTES ANUALS Balanç abreujat Actiu

	2005	2004
A) Accionistes per desembuxaments no exigits	-	-
B) Immobilitzat	4.747.005,29	4.412.875,32
I. Despeses d'establiment (netes)	84.897,14	81.755,58
II. Immobilitzacions immaterials	6.539,01	7.244,10
III. Immobilitzacions materials	4.370.214,66	4.038.503,16
IV. Immobilitzacions financeres	285.372,48	285.372,48
V. Accions pròpies	-	-
VI. Deutors per operacions de tràfic (net)	-	-
C) Despeses a distribuir en diversos exercicis	-	-
D) Actiu circulat	1.014.708,20	754.164,54
I. Accionistes per desemborsaments exigits	-	-
II. Existències	34.489,20	35.049,88
III. Deutors	398.570,62	42,50
IV. Inversions financeres temporals	6.360,00	-
V. Accions pròpies a curt termini.	-	-
VI. Tresoreria	575.288,38	719.072,16
VII. Ajustaments per a periodificació	-	-
Total general (A+B+C+D)	5.761.713,49	5.167.039,86

Passiu

A) Fons propis	4.253.650,99	4.049.536,28
I. Capital subscrit	6.308.321,00	6.308.321,19
II. Prima d'emissió	-	-
III. Reserva de revalorització	-	-
IV. Reserves	-2.026.289,15	-2.183.608,84
1. Diferències per ajustament del capital a euros	-	-
2. Resta de reserves	-	-
V. Resultats d'exercicis anteriors	-75.176,07	-211.403,93
VI. Pèrdues i guanys (benefici o pèrdua)	46.795,21	136.227,86
VII. Dividend a compte entregat a l'exercici	-	-
VIII. Accions pròpies per a reducció de capital	-	-
B) Ingressos a distribuir en diversos exercicis	785.372,48	785.372,48
C) Provisions per a riscos i despeses	-	-
D) Creditors a llarg termini	-	-
E) Creditors a curt termini	722.690,02	332.131,10
F) Provisió per a riscos i despeses a curt termini	-	-
Total passiu (A+B+C+D+E+F)	5.761.713,49	5.167.039,86

Compte de pèrdues i guanys abreujat
Despeses

A) Despeses (A1 a A15)	1.678.227,53	396.417,97
A1. Consums d'explotació	1.244.793,66	4.460,27
A2. Despeses de personal	385.607,12	287.065,01
a) Sous, salaris i assimilats	227.429,93	227.429,93
b) Càrregues socials	84.587,13	59.635,08
A3. Dotacions per a amortitzacions d'immobilitzat	9.837,70	17.666,66
A4. Variació de les provisions de circulat	-	-
A5. Altres despeses d'explotació	31.743,80	58.550,28
A.I. Beneficis d'explotació (B1-A1-A2-A3-A4-A5)	-	-
A6. Despeses financeres i despeses assimilades	6.241,35	6.008,42
a) Per deutes amb empreses del grup	-	-
b) Per deutes amb empreses associades	-	-
c) Per deutes amb tercers i despeses assimilades	6.008,42	3.336,92
d) Pèrdues d'inversions financeres	-	-
A7. Variació de les provisions de inversions financeres	-	-
A8. Diferències negatives de canvi	3,40	-
A.II. Resultats financers positius (B2+B3 -A6-A7-A8)	-	-
A.III. Benefici de les activitats ordinàries (A1+AII-BI-BII)	-	-
A9. Variació de les provisions d'immobilitzat immaterial, material i cartera de control	-	14.627,52
A10. Pèrdues procedents de l'immobilitzat immaterial, material i cartera de control	-	8.039,81
A11. Pèrdues per operacions amb accions i obligacions pròpies	-	-
A12. Despeses extraordinàries	0,50	-
A13. Despeses i pèrdues d'altres exercicis	-	-
A.IV. Resultats extraordinaris positius (B4+B5+B6+B7+B8-A10-A11-A12-A13)	176.823,97	292.505,93
A.V. Beneficis abans d'impostos (AIII+AIV-BIII-BIV)	46.795,21	136.227,86
A14. Impost sobre societats	-	-
A15. Altres impostos	-	-
A.VI. Resultat de l'exercici (beneficis) (AV-A14-A15)	46.795,21	136.227,86

Ingressos

B) Ingressos	1.725.022,74	532.645,83
B1. Ingressos d'explotació	20.698,06	3.491,65
a) Import net de la xifra de negocis	20.698,06	3.491,65
b) Altres ingressos d'explotació	1.526.097,75	213.900,00
B.I. Pèrdues d'explotació (A1+A2+A3+A4+A5-B)	125.186,47	150.350,57
B2. Altres interessos i ingressos assimilats	-	-
a) D'empreses del grup	-	-
b) D'empreses associades	-	-
c) Altres interessos	-	-
d) Beneficis en inversions financeres temporals	-	-
B3. Diferències positives de canvi	-	-
B.II. Resultats financers negatius (A6+A7+A8-B2-B3)	4.842,29	5.927,50
B.III. Pèrdues de les activitats ordinàries (BI+BII-AI-AII)	130.028,76	156.278,07
B4. Beneficis d'alienació d'immobilitzat immaterial, material, i cartera de control	-	-
B5. Beneficis per operacions amb accions i obligacions pròpies	-	-
B6. Subvencions de capital transferides al resultat de l'exercici	-	-
B7. Ingressos extraordinaris	-	-
B8. Ingressos i beneficis d'altres exercicis	-	-
B.IV. Resultats extraordinaris negatius	-	-
(A9+A10+A11+A12+A13 -B4-B5-B6-B7-B8)	8.000,12	-
B.V. Pèrdues abans d'impostos (BIII + BIV - AIII - AIV)	-	104.011,88
B.VI. Resultat de l'exercici (pèrdues) (BV+A14+A15)	-	104.011,88

DEPARTAMENT DE MANTENIMENT

VIALITAT
Resum de gestió**Zona de Llevant**

Obres realitzades amb projecte o pressupost i encàrrec previ de la Junta de Govern	<i>Import</i>
Remodelació de la segona línia de Platja de Palma (tram Neopàtria-Costa Brava)	698.222
Remodelació de la segona línia de Platja de Palma (tram Costa Brava-Sant Ramon Nonat)	1475.710
Soterrament de xarxes aèries, tram Sant Ramon Nonat-Costa Brava.	28.135
Capes de rodolament 2005	226.420
Dotació de drenatge als c. de Rafael Lluís Blanes Massanet i de la Reina Constança	49.459
Millora de la xarxa de drenatge al c. del Baladre	36.706
Renovació de paviments als c. de Zama, de Dido, de Milan i de Lisboa	65.407
Reparació de calçades al carrer de la Ciutat de Querétaro	21.451
Reparacions menors de paviments de voravia, de la calçada, i drenatge	378.658
Supressió de barreres arquitectòniques	36.123
Reparacions de paviment asfàltic a carrers de la zona de llevant	226.420
Total	3.242.714

Projectes redactats

Renovació de voravies a l'av. d'Alexandre Rosselló, al tram comprès entre el c. del Marquès de la Font Santa i el c. de Costa i Llobera	114.504
Renovació de paviments a la plaça de l'Església des Molinar	77.237
Nou vial al Polígon de Llevant	299.758
Reculada de voravia al camí de les Meravelles	104.939
Total	596.438

Zona de ponent

Obres realitzades amb projecte o pressupost i encàrrec previ de la Junta de Govern	<i>Import</i>
Capes de rodolament 2005 (es Fortí, Santa Catalina, Son Espanyolet)	102.421
Reparació de paviment asfàltic a la barriada de Sant Agustí	21.190
Reparació de paviment asfàltic a la barriada de Son Espanyolet	12.906
Drenatge als c. d'Holanda, d'Islàndia, i al camí de Son Toells	109.548
Evacuació d'aigües pluvials al sector del c. Joan Ripoll Trobat (2005-2006)	1.134.000
Total	1.380.065

Obres de millora i manteniment realitzades sense pressupost previ

Condicionament de la xarxa de pluvials al polígon de Can Valero	4.874
Reforç d'aglomerat a l'av. de Picasso	24.872
Vorerres d'accés al castell de Bellver	44.737
Substitució de la barana de l'av. de Picasso	12.326
Reforç i restauració del pont de l'av. de Picasso	18.771
Reparacions menors de voravies, calçades i pluvials	287.883
Total	393.463

Zona nord

Obres realitzades amb projecte o pressupost i encàrrec previ de la Junta de Govern	
Renovació i millora del paviment de les voravies del c. del 31 de Desembre, entre les Avingudes i el c. d'Antoni Marquès	169.839
Reparació del paviment asfàltic a carrers de la zona nord	87.160
Total	256.999

Obres de millora i manteniment realitzades sense pressupost previ

Supressió de barreres arquitectòniques a la zona nord	120.906
Reparacions menors de voravies i calçades	193.134
Total	314.040

Zona centre

Obres realitzades amb projecte o pressupost i encàrrec previ de la Junta de Govern	
Renovació de dos trams de voravia a l'av. de Portugal (tram entre el c. de Joaquim-via Roma); Av. d'Alemanya (tram entre via Roma-c. del Baró de Pinopar).	59.435
Reforma al c. de la Constitució	226.990
Total	286.425

Obres de millora i manteniment realitzades sense pressupost previ

Renovació del paviment de la voravia de l'av. de Portugal, entre el c. de Joaquim Botia i de Rubén Darío	42.509
Reparació del paviment de formigó a la plaça de la Drassana	40.541
Reparació del paviment de llambordes a la zona del c. de Bonaire i la pl. de l'Olivar	27.003
Reparacions menors de voravies	138.646
Total	248.699

Resum d'obra realitzada

Llevant	3.242.714
Ponent	1.773.528
Nord	571.039
Centre històric	535.124
Total	6.122.405

PARCS I JARDINS

Resum de gestió

Manteniment i conservació

Contracta	Actuació	Pressupost (€)	% 05/04
Azahar	Conservació i manteniment d'espais verds, alineacions arbòries, mòduls, arbres i grups ornamentals vegetals de la zona de ponent i remodelació d'espais verds i conjunts d'arbres i subministrament de material de jardineria	3.102.351,88	0,00
FCC, SA.	Conservació i manteniment d'espais verds, alineacions arbòries, mòduls, arbres i grups ornamentals vegetals de la zona de Llevant i remodelació d'espais verds i conjunts d'arbres i subministrament de material de jardineria	2.884.958,41	-3,93
Electrotecnia Española SA	Conservació i manteniment de les fonts ornamentals de la ciutat	337.959,81	0,00
ESMENT-AMADIP	Conservació i manteniment de les zones verdes 1a i 2a fase del polígon de Llevant	118.896,00	0,00
La Sapiència	Neteja de zones verdes	246.821,06	0,00
Total		6.690.987,16	-1,73

Resum de gestió

Conservació i manteniment dels espais verds: 31 de Desembre, Abu Yaha, plaça; Àlber, Alexandre Fleming, plaça; Alexandre Rosselló, avinguda; Almirante Moreno, passeig; Andrea Doria, Andreu Torrens, Antillón, Antoni Maura, Arabella (Son Xigala II), s'Arenal, carretera de; Argenteria, Banc de l'Oli, plaça; Barcelona, plaça; Baró de Pinopar, Barques de Bou, Bartomeu Riutort, Bernat Visca, Bisbe Berenguer de Palou, bosc de Platja de Palma, Tomàs Rul-lan, Cala Marçal (Son Cladera), Cala Mitjana, Cas Capellà, Can Simonet, Can Llimona Parc, Cabo Mateu Coch, Can Alegria, camí; Les Meravelles, camí; Camp Redó, Can Bordils, Can Tarrés, Can Vallori, Canonge Tarongí, Cap Enderrocac I, Cap Enderrocac II, Cardenal Reig, plaça; Cas Capiscol, Cecili Metel, Centre de Salut de Son Gotleu, Centre de Salut des Viver/es Rafal, Ciutat de Querétano, Cotlliure, Comte de Sallent Constitució (mòduls), av; Corb Mari, Costa d'en Brossa (mòduls), Costa de la Pols (mòduls), creu des Secar de la Real, Manacor (carretera); dels Reis (camí), parterres; dels Nins (plaça), des Mercat (plaça), es Barranc, es Fortí, es Jonquet, es Muntant, es Pil-lari, església, es Pil-lari (plaça), Es Tamarells, Escales de Mediterrània (plaça), escalinates d'Almirall Cervera, escalinates de Bernat de Santa Eugènia, escalinates de Penyal, escalinates de la catedral, escalinates de s'Aigo Dolça, escalinates de Sant Josep de Calassanç, Espanya (plaça); Finlàndia, Flecha Roser Buades, Fra Joan Alzina (plaça) Plaça, Francesc Garcia i Orell (plaça), Francesc Rosselló, Gabriel Alomar i Villalonga (avinguda), Garita/Far, benzineria de les Avingudes, General Riera, Gomila Park, Gran Via de Can Pastilla, Germans Garcia Peñaranda, Hospital Militar, església d'Esporles, església de Son Roca, església de Sant Agustí, església de Son Sardina, Indústria, Infant Ferran, Institut (plaça); Isaac Albéniz, Isaac Albéniz Nou, Jaume II, Jaume III, jardí de l'Episcopat, jardineres d'Aragó, Jaume Lladó i Ferragut, José Alemany Vich, Josep Ventayol (Son Rapinya), Josep Villalonga i Velasco, Josep Maria Llompard (plaça), Joan Carles I, Joan Maragall, Joan March i Ordines (avinguda), la Mercè (plaça), la Reina (plaça), la Ribera, sa Vileta (UA 6.15), Llac Martell, les Meravelles, Licinio de la Fuente (plaça), Llorenç Cerdà (plaça), Lluís Vives, Madrid (plaça), Màlaga, Mallorca (passeig), Manacor, Manacor (Caballito), Manuel Azaña, Mar d'Aral, Mar de Samil, Mar Jònica UA 25.2, Marbella, Marina des Portitxol 2, Marina des Portitxol 1, Marivent, Marquès de la Sénia, Major de Son Ferriol (plaça), Mèxic (avinguda), Miquel Riera i Perelló (plaça), Mònaco Noruega, Morlà, Nacional (avinguda), Nicaragua, Oms, Orson Welles (plaça), Pagell, Palau Reial, Panamà, Paradís, Paraires (mòduls), Pare Cerdà, París (plaça), parc de Bellver, parc de ses Estacions, parterre d'Aragó (Olivera), Born (passeig), Equador (passeig), es Molinar (passeig) (es Portitxol), Passatemp (Son Sardina), Terol (passeig) (Son Ferriol), Pescadors/Curt (es Puig de Sant Pere), Picasso (avinguda), Pius IX (plaça), Josep Maria Quadrado (plaça), Cort (plaça), Sant Feliu (plaça) (mòduls), polígon de Son Castelló, Pólvora, Ponent (Sant Jordi), Porta des Camp, Porta Pintada, Porta Santa Catalina (plaça), Portopí, Progrés (plaça), Pont (plaça), es Puig de Sant Pere, Puigdorfil (mòduls), Espanya (plaça), Frederic Chopin (mòduls), es Rafal Nou (plaça), es Rafal Vell, Rambla Navarra, Rosselló (plaça), rotonda de ses Fontanelles, rotonda de Sant Jordi, rotonda de les Meravelles, rotonda de Miquel Arcas/Capità Salom, rotonda i part., Vell de Bunyola (camí), rotonda, Verge de Montserrat/Indalecio Prieto, rotonda, Llac Major, rotonda, Reis Jesús, (camí), rotonda, sa Vileta, rotonda, Reis Esporles, rotonda, Reis Valldemossa, rotonda, ronda urbana, Jesús, rotonda, J. R.Trobat, Son Rapinya, rotonda, J. R.Trobat, sa Vileta rotonda, Llac 4 Cantons/Llac Martell, s'Escorxador, es Hostalets, sa Feixina, sa Fertilitzadora, sa Gruta, sa Pedrera, sa Teulera (alineació), sa Teulera (bosc de Bellver), sa Teulera (zona verda), Sagrat Cor, Sagrera (passeig), Salt, parc de Sant Ferran, San Marino (plaça), Sant Esperit, Sant Francesc (plaça), Sant Miquel, Santa Elisabet (plaça), Santa Pageda (plaça), es Secar de la Real, Serralta (plaça), ses Sorts, ses Veles, Sindicat, Sínia d'en Gil, Soldado Bibiloni Vicens, la Soledat (mòduls), Son Cotoner (parc), Son Dameto, Son Dureta, Son Ferriol Nou, Son Flor, Son Fortesa (plaça), Son Fuster, Son Oliva I, Son Oliva.(Enric Granados), Son Pacs (Manteniment), Son Pacs (Son Rapinya), Son Peretó, Son Pisà, Son Quint (plaça), Son Rapinya (carretera, rotonda Reis), Son Raqueta, Son Rossinyol, Son Toells, Son Vallori, Son Borràs, Son Vida, Son Xigala (parc), Son Ximelis (parc), Tagamanent (plaça), talús de ses Sorts, Teniente Coronel Franco (plaça), Torre d'en Pau, Tortosa, Uruguai, Verd. UA 12 5, Verdes sa Riera, Alemanya (avinguda), Portugal (avinguda), via Roma, Verge del Miracle (plaça), Mare de Déu de la Salut (plaça), Mare de Déu de Lluc (plaça), Mare de Déu de Montserrat, habitatges de Verge de Lluc, Voramar, Xeremiers.

Remodelacions: Manacor, ZV Son Gibert. Son Costa. Decoració floral de l'entrada de Cort per Sant Sebastià. Subministrament i instal·lació de jardineres intercanviables de la plaça de Cort. Col·laboració en confecció de catifa i decoracions per al Corpus. Renovació floral i confecció de llaç per a l'estàtua La cosidora en favor del càncer de mama. Ofrena de flors a la Mare de Déu de la Salut. Remodelació de jardineria i tancament de la pl. de Josep Maria Quadrado. Remodelació de la base perimetral de la font ornamental de la costa del Gas. Col·locació de jardineres als

c. Tereses, Miquel Maura, Prevere, i Sant Miguel. Substitució d'arbres per una altra varietat al c. Almoina. Plantació de Fraxinus Excelsior al c. Bisbe Campins. Substitució d'un joc infantil al parc de la Marc (part). Subministrament i instal·lació de tanca de jardí al c. Lluís Vives. Poda d'arbrat de la barriada de Corea. Subministrament i col·locació de tanca al jardí del parc de ses Fonts. Subministrament i substitució d'arbrat i adequació de la xarxa de rec de la zona verda del c. Paraires. Col·locació de jardineres al c. Alférez Provisional. Subministrament i plantació de ficus, amb tutors al c. Ocells. Reparació de l'estructura de la pèrgola de la zona verda del Sagrat Cor. Subministrament i plantació de Brachichinton Acerifolia al camí dels Reis, amb tutor. Enjardinament, instal·lació, reg i millora general de la pastera elevada del c. Indústria. Canvi de tanca a l'esplanada superior i a la inferior de l'àrea de jocs a Bellver (carrer Polvori). Ampliació del fossat de sorra i canvi del joc existent a l'àrea de jocs del camí de Passatemp, a Son Sardina. Construcció de nou fossat de sorra per als engronsadors i resituació d'aquests, al parc de ses Fonts. Instal·lació d'una tanca a l'àrea de jocs de Gaspar Rul·lan. Substitució dels antics jocs per un conjunt més nombrós i adient, i anivellament del fossat de sorra, a la plaça dels Patins, i col·locació d'uns reposabraços als bancs de la plaça. Substitució de les rajoles amortidores davall els jocs al parc de Tarent per un paviment continu amortidor. Resituar els bancs al carrer de Selva. Substitució dels bancs antics al carrer Almirall Churruca per altres de nous. Col·locació d'una protecció a l'espai destinat als excrements dels cans del parc de Son Costa per impedir la sortida de l'arena.

Ampliacions: construcció d'una nova àrea de jocs infantils als c. Lluna/ Bujosa. Construcció d'una nova àrea de jocs infantils al c. Paraires. Instal·lació de nou joc infantil al parc del c. Verd. Construcció d'una nova àrea de jocs infantils i instal·lació de bancs al c. Morlà. Col·locació de bancs als c. Ciutat de Querétaro-Puerto Rico. Col·locació de bancs al c. Rector Juan. Construcció d'un espai per als excrements dels cans al parc de Son Gibert. Construcció d'una nova àrea de jocs infantils al parc de ses Sorts. Construcció d'una nova àrea de jocs infantils a l'av. Son Rigo (bosc de Platja de Palma). Construcció d'una nova àrea de jocs infantils a Son Buit (c. Inés Flórez). Construcció d'una nova àrea de jocs infantils a la plaça de Son Quint. Construcció d'una nova àrea de jocs infantils al c. Joan Ripoll i Trobat. Instal·lació d'una tanca al parc de Cala Nova. Son Gibert. C. Albó, Cas Capiscol Nou.

Col·locació de sistemes de reg (aspersió i goteig): c. Albó i Indústria.

Neteja de solars i zones verdes: Son Dameto A. Son Dameto B. Son Dameto C. Son Buit A. Son Buit B. Son Buit C. Son Dureta. Bombers. Polígon de Can Valero. Mirador Badia. Solar del c. Bernat Visca. Policia Local. Mur del Jonquet. Cals Enegetes. Jardineres de Son Roqueta. Bosc de Bellver. Solar d'Indalecio Prieto. Col·laboració en aiguafocs. Parc de la Mar. Neteja de la UNED. Solar des Molinar. Zona verda i passos de vianants de Moix Blanc. Neteja de camins de Sant Jordi. Neteja de camins d'Establiments. Solar del c. Samil ang. Acapulco. Retirada d'arbres per tempesta. Neteja del camí dels Reis des de Magatzem Verd fins al camí Sant Bernat. Neteja del camí Sant Bernat. Neteja del carrer Sant Josep de la Muntanya (restes arq. Síquia Real). Z.V. La Ribera. Sometimes. Foncalada. Son Xigala. Son Peretó. Ses Fontanelles. Son Perera. Son Quint. Arbrat viari: 345 unitats de noves plantacions a tota la ciutat. 821 unitats de reposició d'arbres a tota la ciutat. Col·locació de 269.136 garangoles. Col·locació de 130.120 recs de l'arbrat.

Poda d'alineacions arbòries: 5.130 unitats (poda d'arbres d'hivern); 6.540 unitats (poda d'arbres d'estiu).

Relació dels principals serveis d'emergència: atenció de les telefonades rebudes pel 010, amb un total de 1.320 peticions.

Eliminació de bosses de processonària: Gomila Parc. C. Camilo José Cela. Parc de la Mar. Quarantena. Jordi Villalonga i Velasco. Voramar. Torre d'en Pau. Sagrat Cor. Es barranc. Son Buit. Son Ximelis. Son Dureta. Son Sémola. Sa Teulera. C. Pins. Pl. Terol. C. Mestre Chapí. C. Gessamí. C. Illa de Xipre. C. Illa de Trafalgar. Bosc Bellver.

Plantacions a la setmana de l'arbre: sa Teulera. Son Xigala. Cas Capiscol Nou. Es Rafal Nou i sa Ribera.

Tractaments fitosanitaris realitzats als diversos parcs de la nostra ciutat: contra l'*Spodoptera littoralis* i els fongs de la gespa: les Meravelles. Rotonda de ses Fontanelles. Torre d'en Pau. Marina des Portitxol. C. Manacor. Coll d'en Rabassa. Es Polígon de Llevant. Porta des Camp. Pl. d'Espanya. Pl. Rosselló. Avingudes. Sa Punta - Abu Yahya. Rotonda Miquel Arcas-Capità Salom. Centre de Salut de Son Gotleu. Rotonda de la Mare de Déu de Montserrat. Contra la galeruca dels oms (*Ulmus pumila*) i l'oïdi (*Platanus orientalis*): c. Manacor. Reis Catòlics. Gabriel Llabrés. Pl. Pere Garau. Benet Pons. Avingudes. Son Ferriol. C. Civada. C. Amer. Son Fuster. Mar Adriàtica. Mar Aràbiga. Mar Càspia. Mar del Japó. Mar Jònica. Mar Roja. Pic Almazor. Pic Puigmal. Pic Teide. Pl. Espanya.

Manteniment de fonts ornamentals: fonts del c. Barques de Bou (es Puig de Sant Pere), font del c. Marquès de la Sénia (de baixa el gener de 2005, per obres), font del camí de Jesús, font de la Rambla, font de la plaça Cardenal Reig, font dels jardins de sa Feixina, font de la plaça Drassana, fonts del monument a Ramon Llull (de baixa el gener de 2005, per obres), fonts del parc de ses Fonts, fonts de l'escala de la catedral, font de l'estanc del Polígon de Llevant, font de la plaça de la Reina, fonts dels jardins de s'Hort del Rei, font dels jardins de sa Quarantena, font de la plaça de Sant Jeroni, font de la plaça Abu Yahya, font de la plaça es Fortí, font de la plaça Pius XII, font de la plaça de la Reina, font de la plaça de les Meravelles, font plaça Progrés, font de sa Clastra, font de la Porta des Camp, font de ses Fontanelles, font de Son Dameto, parc de ses Estacions (de baixa el gener de 2005, per obres), es Rafal Nou, Son Costa. Son Gibert (alta el juny de 2005).

Escoles taller: Bellver i el Retiro: formació específica: Descripció dels treballs realitzats per l'ET Bellver.

Tots els treballs realitzats pels alumnes-treballadors de l'ET Bellver han tingut com a marc general d'actuació per una part el programa docent aprovat per a aquesta escola taller per la Direcció General de Formació del SOIB dia 11 de novembre de 2003 i, per l'altra, el Pla d'ús i gestió del bosc de Bellver, aprovat en Ple dia 18/05/95. Lluita contra la processonària: s'han col·locat 50 caixes niu a distints punts del bosc per fomentar la cria d'ocells silvestres. Delimitació de camins: Dins de l'estratègia de la protecció del sòl com a mesura prioritària per a la conservació del bosc de Bellver, s'ha continuat amb la tasca de delimitació de camins i vials mitjançant la disposició de passamans rodons de fusta. Repoblació forestal. S'ha fet un manteniment bàsic de reg sobre la planta repoblada enguany. Podes de formació: per donar creixement major i millor als arbres (fonamentalment el pi, l'ullastre i el garrover), i alhora que es facilita el pas dels vianants pels camins (en elevar les branques més baixes), s'han realitzat podes de formació. Retirada d'arbrat que ha caigut, sec i parasitat pel blastofagus: Tots aquells arbres que per vellesa o malaltia han mort han estat aterrats i retirats, i posteriorment s'han arrabassat. Neteja de residus urbans: de forma permanent s'han netejat i retirat els residus urbans que s'han anat trobant pel bosc. Manteniment de punts permanents d'aigua: per aconseguir un increment en el nombre d'exemplars que componen la fauna de Bellver es mantenen al llarg de tot l'any diversos abeuradors. És de fàcil observació l'èxit que aquests representen. Lluita contra l'erosió: tenint en compte l'erosió a què està sotmès el terreny del bosc de Bellver, a causa dels acusats pendents que presenta i l'escassa vegetació que hi ha a determinades zones, s'han construït preses de contenció amb troncs, a fi de minimitzar l'efecte erosiu sobre el sòl i facilitar la retenció de materials (terra, humus, etc.) tan importants per a la formació d'aquest.

Manteniment del mobiliari urbà i tancats a parcs i zones no inclosos als 2 plecs de conservació i manteniment d'espais verds: conservació del mobiliari urbà al parc de la Mar, parc de Krekovic, parc de Llevant, parc de la Quarantena, tancat de s'Hort del Rei. Conservació dels bancs al pàrquing de Bellver.

ENLLUMENAT PÚBLIC

Treballs realitzats

Per l'empresa concessionària MYASA

Millora de l'enllumenat del c. de la Garita.
 Substitució del bàcul doble al c. de la Cala Gran.
 Reposició columnes a la pl. de Son Cotoner.
 Reposició de llums als c. del Ter i del Genil.
 Posada a punt de les instal·lacions entre els balnearis 6 i 10.
 Millora de l'enllumenat a la pista de l'església de sa Indioeria.
 Treballs de substitució realitzats al túnel de les Avingudes.
 Instal·lació elèctrica provisional per a la Fira del Ram/05 i modificació de les preses al pàrquing de les caravanes.
 Reposició de punts de llum i adequació d'instal·lacions al parc de Son Armadans.
 Millora de l'enllumenat d'accés a la UNED.
 Repintada de columnes i posada a punt al passatge de Terol.
 Substitució del bàcul al c. del Llaüt, cant. amb Missió de Santa Bàrbara.
 Substitució de lluminàries al c. de Ca Don Marc.
 Substitució de materials elèctrics al túnel de les Avingudes.
 Reforma de l'enllumenat al pont del camí d'en Mallo.
 Enllumenat de les pistes de petanca de Santa Marta.
 Remodelació de l'enllumenat al c. de Mossa.
 Adequació de les instal·lacions d'enllumenat al tram del c. del Coronel Beorlegui.
 Substitució de columna i lluminària a l'av. d'Amèrica.
 Reposició de lluminàries i posada a punt de la instal·lació de zona verda als c. de la Civada/de l'Ordi.
 Millora de l'enllumenat als carrers adjacents a la pl. de Bernat Visca.
 Millora de les instal·lacions de l'enllumenat al polígon de Can Valero.
 Posada a punt de la instal·lació al parc de Son Cotoner.
 Reposició de bàcul i lluminària al c. dels Paraires.
 Substitució de columna i fanal al passeig de Sagrera.
 Substitució de lluminàries al pàrquing del c. del Ter.

Obres realitzades per les Brigades Municipals a més del manteniment de la zona que els correspon

C. del 16 de Juliol (aparcament).
 C. de la Ferreria (aparcament).
Canviar línies subterrànies-sectors:
 C. Pasqual Ribot cant. amb c. de Sant Ferran.
 C. Foners, cant. amb c. de la Infanta Pau.
 Plaça de Barcelona.

EDIFICIS MUNICIPALS

Diverses empreses contractades dugueren a terme la conservació, el manteniment, la millora i la neteja dels edificis municipals.

Despeses

	<i>Import (€)</i>	<i>% 05/04</i>
Treballs per ordre de feina	529.575,86	-8,55
Govern Interior	90.217,02	
Escoles	38.043,87	
Biblioteques	24.984,17	
Cultura	161.026,34	
Joventut	14.800,21	
Turisme	37.229,35	
Sanitat	2.423,15	
Bombers	13.283,46	
Policia Local	20.572,49	
Consum	14.096,23	
Acció Social	101.065,53	
Centres Culturals	11.834,04	
Treballs per pressuposts	1.830.641,30	87,74
Condicionament del soterrani de Població	69.716,10	
Millora de la instal·lació elèctrica de Població	32.493,97	
Col·locació de portes vidur a la 1a planta de Cort	10.588,49	
Adequació de dependències a la 1a planta de Cort	4.648,79	
Condicionament de local de districte de Son Ferriol	8.288,67	
Fusteria d'alumini al districte de Joan Miró	8.646,14	
Reforma de local al districte de Joan Miró	11.440,60	

	Import (€)	% 05/04
Reforma de local al districte de Joan Miró	125.760,53	
Reforma de local al districte Joan Miró	118.066,05	
Construcció de rampa al districte de s'Arenal	2.902,90	
Restauració de la vetlada al pati	14.997,46	
Reforma de la planta baixa a Son Pacs	28.260,37	
Reforma del bar i la terrassa al parc de sa Quarantena	65.591,09	
Adequació de la torre al mercat de l'Olivar	4.109,35	
Reparació de la coberta al mercat de Llevant	70.502,84	
Reparació de la coberta al mercat de Llevant	66.666,66	
Condicionament del local del centre de salut de sa Indioteria	10.065,55	
Condicionament del local del centre de salut de Can Pastilla	16.421,57	
Pintar les dependències del laboratori	6.715,29	
Ampliació del centre de Son Reus	25.542,53	
Reforma de la planta baixa a Can Bordils	32.999,99	
Reforma de la planta baixa a Can Bordils	76.128,50	
Adequació de sales de música al teatre Xesc Forteza	225.401,48	
Millora de la instal·lació elèctrica a la Banda de Música	1.367,63	
Enrajolament de la sala del compressor als Bombers del Polígon	815,34	
Divisió local sindical als Bombers del Polígon	1.702,53	
Tancament exterior d'alumini al Centre de Joves Migjorn	2.946,90	
Substitució de la coberta al Centre de Turisme de s'Arenal	2.383,12	
Millora de la instal·lació elèctrica de pintura al Centre d'Acció Social Nord	15.855,16	
Substitució de persianes al Centre d'Acció Social de ses Estacions	13.959,06	
Col·locació de vinil a les finestres al Centre d'Acció Social de Ponent	3.114,32	
Reforma instal·lació elèctrica en el Centre d'Acció Social de ses Estacions	10.311,79	
Adequar local al Centre d'Acció Social de ses Estacions	26.377,95	
Adequar local al Centre Cultural des Fortí	20.714,27	
Substitució de coberta al Centre Cultural de s'Escorxador	321.839,92	
Reformes de dependències de l'escoleta de Santa Catalina	11.307,25	
Reformes de dependències de l'escoleta de Santa Catalina	226.190,69	
Reformes de dependències de l'escoleta Maria Mut	32.681,56	
Reformes de dependències de l'escoleta Maria Mut	51.594,20	
Formigonar la zona a l'escoleta Maria Mut	16.970,20	
Adequació de la 1a planta de l'escoleta de Son Quint	7.824,87	
Reforma de la instal·lació elèctrica de la biblioteca de Son Rapinya	4.475,63	
Condicionament del local de la biblioteca Ramon Llull	1.820,11	
Posada en marxa del salvaescales de la biblioteca Ramon Llull	1.713,33	
Reforma de les dependències de la U.I.I. de la Policia Local de Sant Ferran	10.629,56	
Pintura plàstica a la cel·la de la Policia Local de Sant Ferran	8.728,43	
Pintura plàstica a la cel·la de la Policia Local de Sant Ferran	1.226,19	
Diferents cases comercials	429.143,59	6,77
Refrigeración y Confort	185.530,35	
Bendix	4.738,75	
Fichet	46.510,81	
Coibsa	4.220,86	
Dielectro Balear	9.312,84	
Osifar	2.483,56	
Eulen	35.131,66	
Magatzem Electro Illes	7.857,93	
Ribas Gubern	50.519,63	
Diversos	82.837,20	
Neteja d'edificis	1.944.400,70	2,29
Treballs ordinaris	1.809.860,64	
Treballs extraordinaris	134.540,06	
Total	4.733.761,45	8,80

CENTRES ESCOLARS

El servei de manteniment i la conservació dels 54 centres escolars a càrrec de l'Ajuntament de Palma s'ha realitzat a través de diversos contractes destinats a la realització del manteniment preventiu i correctiu de tots els elements i les instal·lacions existents, així com a la realització de obres puntuals de millores i condicionaments generals als centres.

Les despeses realitzades a la partida corresponent es detallen segons els següents contractes:

Resum dels treballs i costos realitzats

<i>Per ordres de treball (*)</i>	<i>Import (€)</i>	<i>% 05/04</i>
Manteniment i conservació:		
Treballs de manteniment preventiu, correctiu i urgències	1.200.306,77	7,34
Obres de conservació i remodelació a diversos centres.	383.967,76	
Pintura	284.704,86	
Cortines	.23.120,49	
Electricitat	12.080,24	
Treballs diversos de picapedreratge	15.305,75	
Llanterneria	4.957,28	
Fusteria metàl·lica	43.799,14	
Manteniment d'ascensors	10.209,18	-20,19
Manteniment d'extintors	4.798,92	90,56
Manteniment d'alarmes contra incendi i robatori	11.325,38	-53,20
Manteniment d'instal·lacions de calefacció	60.894,65	17,34
Manteniment de jardins	125.681,26	-23,88
Control de qualitat dels centres escolars	55.878,40	
Instal·lació d'equip d'osmosi al CP M. Antònia Salvà	7.699,59	
Despeses diverses en concepte de sol·licitud de presa i compres de subministrament de material	23.385,32	
Neteja	2.607.572,84	0,53
Treballs ordinaris	2.314.721,88	
Treballs extraordinaris	292.850,96	
Total	4.491.720,07	13,84

ESTUDIS I PROJECTES D'ARQUITECTURA

Relació dels projectes realitzats al Servei d'Estudis i Projecte d'Arquitectura durant l'any 2005

Projecte de rehabilitació de cobertes de s'Escorxador, realització i direcció de l'obra.
 Projecte de remodelació d'espai públic als carrers Trasmè, Tòquio i Quarter, realització i direcció de l'obra.
 Reforma de l'espai públic de les restes arqueològiques al carrer Pólvora; realització i direcció de l'obra.
 Passatge de s'Aigo Dolça, projecte d'execució.
 Disseny de pèrgola per a les motocicletes a Son Pacs, realització i direcció d'obra.
 Construcció de l'IES la Ribera com a responsable de la inspecció i el control de les obres.
 Construcció del centre de salut de Sant Agustí com a responsable de la inspecció i el control de l'obra.
 Estudi de detall del centre de salut des Viver i del centre cultural.
 Projecte bàsic del centre de salut des Viver i del centre cultural.
 Projecte de rehabilitació i aïllament tèrmic de les cobertes de Son Pacs.
 Projecte de la plaça del Comtat del Rosselló.
 Rehabilitació de Ses Cases des Retiro.
 Projecte reformat del Centre Sociocultural de s'Aranjassa.
 Edició de diversos Projectes PEU per al Programa d'equipaments esportius, l'SMAP i l'SMOP.
 Coordinació del projecte de reforma del Casal Balaguer.
 Supervisió i coordinació del Projecte d'accés i instal·lació del bar i els lavabos al castell de Bellver.
 Seguiment de propostes de reorganització de la Fundació Pilar i Joan Miró.
 Coordinació de l'edifici Mar i Terra.
 Zona esportiva a Son Espanyol.
 Pavimentació del passeig des Born.
 Zona verda Pública al c. Cabo Mateo Coch, cantonada amb la carretera de Gènova a Sant Agustí (antic hotel Los Leones).

ESTUDIS I PROJECTES D' ENGINYERIA

Relació dels projectes realitzats al Servei d'Estudis i Projectes d'Enginyeria durant l'any 2005

Relació d'obres

- Direcció d'obra de la instal·lació elèctrica del Centre Sociocultural a s'Aranjassa.
- Coordinador del Projecte de modificació de la instal·lació elèctrica, calefacció, llanterneria i contra incendis de l'IES Son Rutlan.
- Coordinador del Projecte de reforma de la instal·lació elèctrica i calefacció del CP Es Viver.
- Coordinador de les obres del Projecte d'evacuació d'aigües pluvials al sector Joan Ripoll Trobat.
- Direcció d'obres de la il·luminació nadalenca 2005.

Relació de projectes

- Projecte i direcció d'obra de la instal·lació provisional de subministrament elèctric a Son Rossinyol per a actuacions públiques d'àmbit municipal.
- Projecte i direcció d'obra de l'activitat temporal per a la Fira d'Abril 2005.
- Manual d'autoprotecció de la cova de baix del bosc de Bellver.
- Projecte i direcció d'obres d'instal·lació provisional de subministrament elèctric a Son Rossinyol per a la festa infantil del 17-09-05.

- Projecte d'activitat temporal per a la festa infantil del 17-09-05 a Son Rossinyol.
- Projecte d'enllumenat públic parcial a la segona línia de la Platja de Palma (carrers Arenas de Bilbao, Neopàtria, Atenes; les Meravelles i travessia).
- Projecte d'il·luminació nadalenca 2005.
- Informe de supervisió de projectes segons l'RDL 2/200, de 16 de juny, i l'R.D. 1.098/2001, de 12 d'octubre, del Projecte d'ampliació i dotació de serveis del camí Passatemps, tram comprès entre el camí del Reis i el carrer de Pere Sanç Garau.
- Informe de supervisió de projectes segons l'RDL de 16 de juny i l'RD 1.098/2001, de 12 d'octubre, del Projecte de remodelació de la plaça del Comtat del Rosselló.
- Informe de viabilitat del soterrament de les instal·lacions al carrer de la Garita.
- Informe de la necessitat del Pla d'autoprotecció del centre de treball de l'Àrea d'Infraestructures.

SERVEI DE LOGÍSTICA

El Servei de Logística té encomanada la gestió dels recursos comuns del departament, a més de les activitats no assignades als altres serveis. L'any 2005 s'han rebut 1.187 peticions (% 05/04: 8,6%) i s'han emès 4.063 ordres de treball (% 05/04: 8,4%).

Magatzem

	Nre.	% 05/04
Bombetes de tot tipus	3.874	28,00
m de cable elèctric de diversos tipus	8.315	-17,62
tm ³ d'aglomerat asfàltic	26	116,00
m ² de rajola de vorera	2.220	-23,78
tm ³ de ciment pòrtland	69	-11,53
tm ³ d'àrids	1.045	14,56

Parc mòbil

	Nre.	% 05/04
Total de vehicles utilitzats	56	0,00
Quilòmetres recorreguts	565.300	41,99
Inspeccions tècniques	87	-13,86
Consum de combustible als vehicles:		
Gasolina	12.009	22,54
Gasoil	21.540	25,78
Consum de combustible de la maquinària:		
Gasolina	2.372	-20,34
Gasoil	4.384	-6,28

Brigades Municipals (Serveis Generals)

Col·laboren amb els altres serveis de manteniment en les tasques que li són pròpies (instal·lacions elèctriques, llanterneria, ferreria, etc.)

UNITAT ADMINISTRATIVA

Resum de gestió

	Nre.
Peticions incidències	26.649
Presentades al Registre General	394
Telèfon/correu electrònic	1.578
SAT/010	7.021
FAX	1.111
Inspecció nocturna	7.687
Comunicats de la Policia Local	2.217
Inspecció de serveis	6.011
Escrits/Comunicats interns	630
Registre	
Entrades totals del Departament de Manteniment	4.685
Entrades internes de la Central Admva.	2.070
Entrades internes del Servei de Vialitat	385
Entrades internes del Servei de Logística	294
Entrades internes del Servei d'Enllumenat	528
Entrades internes del Servei de Parcs i Jardins	480
Entrades internes del Servei d'Edificis Mpals.	268
Entrades internes del Servei d'Estudis i Projectes	69
Entrades internes del Servei de Caps	591

	Nre.
Sortides totals del Departament de Manteniment	4.563
Sortides internes de la Central Admva.	2.089
Sortides internes del Servei de Vialitat	529
Sortides internes del Servei de Logística	350
Sortides internes del Servei d'Enllumenat	237
Sortides internes del Servei de Parcs i Jardins	334
Sortides internes del Servei d'Edificis Mpals.	609
Sortides internes del Servei d'Estudis i Projectes	108
Sortides internes del Servei de Caps	307
Resolucions	548
A l'Ajuntament Ple	1
A la Junta de Govern	49
A Decret de la Batlia	498

CONTRACTES MAJORS

Pressupost de redacció del projecte d'instal·lació de caravanes al polígon de Son Rossinyol	12.000,00 €
Aprovació del projecte d'instal·lació elèctrica provisional al parc de caravanes del polígon de Son Rossinyol i encàrrec a MYASA".	107.400,00 €
Aprovació del projecte d'instal·lació provisional del subministrament elèctric del recinte exterior per a actuacions públiques d'àmbit municipal.	237.866,65 €
(2)- Projecte de remodelació del sector d'enllumenat públic per a optimització d'eficiència energètica mitjançant l'estabilització i la reducció de flux 1/2005 i 2/2005	179.916,00 €
Projecte de demolició del c. Joan Alcover, cantonada amb el c. Jeroni Pou.	57.222,66 €
Compromís de col·laboració municipal amb l'IMFOF amb aportacions per a despeses de tallers ocupacionals, medi ambient, serveis tècnics i Palma Margers.	120.000,00 €
Pròrroga de contractes manteniment de Parcs i Jardins 31/12/05	
Llevant	1.374.356,09 €
Ponent	1.551.175,94 €
Plecs de manteniment de les zones de Llevant i Ponent anys 2006 i 2007	
Llevant	10.082.323,86 €
Ponent	9.802.072,12 €
Plecs de condicions administratives i tècniques per contractar el subministrament de quadres elèctrics per a substitució dels obsolets d'enllumenat públic, fases I i II / 2005. Cada un per import de 89.958,00 €	179.916,00 €
Projecte Espai públic als carrers Trasimè, Tòquio i Quarter.	46.299,07 €
Plecs de subministrament de divers material elèctric destinat a la brigada d'enllumenat públic per al manteniment de la Seu	38.047,74 €
Plecs de subministrament de divers material elèctric destinat a la brigada d'enllumenat públic.	100.474,24 €
Encàrrec del Projecte d'habilitació i millora de la 3a línia de la Platja de Palma, tram dels carrers Sant Ramon Nonat i Pare Bartomeu Salvà.	907.720,79 €
Plecs de clàusules administratives i tècniques particulars per a la contractació per concurs obert de la neteja de locals, centres i departaments administratius de l'Ajuntament de Palma	5.357.000,00 €
Projecte modificat de la zona verda al carrer de la Pólvara.	29.933,08 €
Projecte de remodelació i renovació de paviments i canalitzacions per a l'enllumenat públic al c. Constitució.	266.400,54 €
Conveni de col·laboració de l'Ajuntament de Palma amb la UIB, pràctiques arquitecte tècnic.	1.650,00 €
Projecte de millora de la xarxa de pluvials de la Ribera (EMAYA).	157.286,14 €
CIM. Projectes:	
1. Enllumenat i pavimentació "S'Arenal, fase II" (938)	3.193.908,91 €
2. Evacuació d'aigües pluvials "La Ribera".	165.150,44 €
CIM. Projectes: 1. Pavimentació i enllumenat a la zona de s'Arenal, tram Ctra. Militar, avinguda Amèrica, urbanització Bellavista i torrent dels Jueus.	597.756,50 €
Servei d'Il·luminació Ornamental Nadal 2005 i Festes de Sant Sebastià 2006.	134.489,10 €
Projecte de Jocs infantils Platja de Palma, Balearis	
3	29.900,06 €
8	29.975,56 €
10	29.680,96 €
Projecte d'Enllumenat Públic a la zona de s'Arenal de Palma, als c. Arenas de Bilbao, Neopàtria, Atenes, les Meravelles i travessies.	523.137,08 €
Conveni UIB-Ajuntament de cooperació educativa; arquitecte tècnic, Sr. David Manso.	3.200,00 €
Plecs de condicions administratives i tècniques del subministrament de vehicles per a renting, amb duració de 10 anys".	1.010.600,00 €
Projecte de remodelació de la plaça del Comtat del Rosselló.	1.209.747,76 €
Total	37.536.697,29 €

CONTRACTES MENORS

La Unitat Administrativa ha rebut, dels diversos serveis, factures conformades en concepte de compra de materials utilitzats per les Brigades Municipals, subministrament de materials per al taller del parc mòbil municipal, treballs de manteniment dels edificis municipals, enllumenat públic i parcs i jardins, així com encàrrecs per a la realització de treballs o de subministrament de material.

Una cop rebuts les factures o els encàrrecs, juntament amb l'informe del cap de servei corresponent, la Unitat Administrativa gestiona els diversos tràmits perquè es puguin abonar les factures als proveïdors corresponents.

L'any 2005 s'ha rebut dels diversos serveis un volum molt elevat de factures i pressuposts que s'han agrupat en raó del seu import. Això ha donat lloc a la realització d'un total de 409 contractes menors, amb els decrets corresponents, així com les notificacions als proveïdors i a la Intervenció Municipal.

Imports	Nombre de contractes	Import total
[Fins a 5.000,00 €]	317	328.786,47 €
[5.001,00 € - 10.000,00 €]	49	384.676,67 €
[10.001,00 € - 15.000,00 €]	32	372.622,80 €
[15.001,00 € - 20.000,00 €]	2	34.958,28 €
[20.001,00 € - 25.000,00 €]	5	109.775,03 €
[25.001,00 € - 30.000,00 €]	4	118.354,72 €
Total	409	1.349.173,97 €

Del total de 409 contractes menors, es poden agrupar pel concepte; així, n'hi ha **374** que corresponen a **abonament de factures**, **32** que corresponen a **encàrrecs de treballs o de material (pressuposts)** i **3** en concepte de **contractació d'assistència tècnica per a la realització de tasques de delineant i/o d'aparellador**.

DECRETS

La Unitat Administrativa ha gestionat **89** decrets, dels quals:

37 corresponen a peticions dels ciutadans que han tingut entrada al RGES de l'Ajuntament de Palma i que s'han tramès als Serveis de Vialitat (5), Parcs i Jardins (5) i Enllumenat Públic (27), perquè n'informin els tècnics municipals. Segons aquest informe es fa el decret, que pot ser d'autorització o de denegació de la sol·licitud.

52 Decrets que sota la denominació de decrets diversos engloben decrets de: despeses menors, autorització desplaçaments o viatges dels tècnics, assistència a cursets de formació i disposició de despeses.

INSTITUT MUNICIPAL DE COORDINACIÓ D'OBRES VIÀRIES
PLANTILLA DE PERSONAL
(Aprovació: Ple de l'Ajuntament de 30.12.04)

Càrrec	Nre.
Gerent	1
Director tècnic	1
Tècnic de grau mitjà	3
Administratiu	1
Auxiliar administratiu	4
Ajudant d'obra	5
Total	15
%05/04	7,14

- Llicències d'obres a la via pública:

	EMAYA		GESA GAS		GESA ELECT.		ONO		TELEFONICA	
	Nre.	Metres	Nre.	Metres	Nre.	Metres	Nre.	Metres	Nre.	Metres
Gener	60	127	14	64	14	1.012	9	222	-	-
Febrer	61	135	7	2.267	7	681	8	154	7	648
Març	88	661	11	143	17	3.813	18	414	9	355
Abril	77	590	37	2.491	24	1.901	17	204	5	351
Maig	80	277	20	522	23	1.666	12	671	4	409
Juny	120	940	42	1.058	34	3.609	16	533	10	536
Juliol	73	440	12	803	26	2.406	33	6.572	12	514
Agost	-	-	-	-	-	-	-	-	-	-
Setembre	161	1.151	28	416	34	4.733	25	351	24	526
Octubre	76	423	70	4.354	19	1.702	19	166	12	402
Novembre	58	1.018	9	331	20	1.682	21	325	10	159
Desembre	65	9.278	27	238	34	1.615	18	243	5	5
Total	919	15.040	277	12.687	252	24.820	196	9.855	98	3.905
Total de llicències: 1.742 (%05/04: 4,19)										
Total de metres: 66.307 (%05/04: 99,23)										

- Llicències d'ocupació de la via pública (amb enderrocaments, materials de construcció, tanques, puntals, cavallets, bastides i similars)

Total: 6.095 (%05/04: 5,09)

PATRONAT MUNICIPAL D'IL·LUMINACIÓ ORNAMENTAL

Resum de gestió

Nombre total de carrers il·luminats	100
Punts de llum el centre de la ciutat	60.000
Emplaçaments a barriades	90
Metres de tub lluminós	9.000
Tècnics de muntatge	35
Inici de la campanya	dia 26 de novembre de 2005
Final de la campanya	dia 6 de gener de 2006
El nucli històric es prolonga fins a les Festes de Sant Sebastià.	
Horaris	De diumenge a dijous de 17.30 a 21.30 h. Divendres i dissabtes: de 17.30 a 24 h. Els dies 24, 25 i 31 de desembre i 5 de gener de 17.30 a 6 h.

Vint-i-dos carrers de Palma presentaren noves estructures lluminoses:

Avinguda Argentina, Bisbe Perelló, Catalunya, Caçador, Foners, Corderia, pl. Quartera, Galera, Galeries Geranis, avinguda Jaume III, Llotgeta, Sindicat, Sant Miquel, Monges, Sant Bartomeu, Sant Felip Neri, la Soledat, Sant Esperit, Travessia Comercial, Volta de la Mercè, Can Brondo i Paraires.

Totes les instal·lacions i estructures lluminoses de nova creació s'adapten a les directrius europees vigents en matèria de seguretat, consum i estalvi energètic.

Quaranta carrers presenten noves decoracions de baix consum; els abans indicats, més:

Aragó, Forn des Racó, d'en Morey, Nuredduna, Oms, passeig Mallorca, passeig Sagrera, pl. Artesania, pl. Espanya, Pl. Rosari, pl. de Santa Eulàlia, Porta de Sant Antoni, Rambles, Sant Domingo, Tous i Ferrer, Guixers.

Des de 2004, l'Ajuntament de Palma, i com a conseqüència el Patronat Municipal d'Il·luminació, ha propiciat una determinant vocació de reducció de consum.

En termes generals, el percentatge d'estalvi energètic està entre un 70 i un 80%.

Per a l'any que ve, està previst que el 100% dels carrers de Palma assoleixin el mateix índex d'estalvi d'energia.

També s'ha duit a terme, la creació d'una pàgina WEB (www.llumsdepalma.com) com una nova eina de treball per a l'acostament del Patronat als ciutadans, en general, i al comerç, en particular.

Empreses contractades:

MYASA (Mantenimientos y Alumbrados, SA) per al muntatge, el manteniment i el desmuntatge. TECNILUZ, SL per a la fabricació del material de decoració lluminosa. EULEN per a la il·luminació de la perifèria i barriades.

Muntatge:

Els treballs es començaren en el mes de setembre i es varen prolongar fins el mateix dia de la inauguració.

Tots es dugueren a terme mitjançant mitjans mecànics (plataformes i camions canastra), en nombre de vuit i quatre, respectivament.

Manteniment:

Es pot qualificar com a bo, atès que les noves instal·lacions presenten poques dificultats. Les que sorgiren foren resoltes amb promptitud i eficàcia.

Fabricació:

La realització de nous elements decoratius va ser molt bona i no generà cap tipus de problemes tècnics. La seva estètica va ser de molt bona acceptació.

Aportacions econòmiques:

Ajuntament	548.218 €
Comerciants	73.000 €
Cost muntatge, manteniment, desmuntatges	320.000 €
Inversió materials	200.000 €

DEPARTAMENT DE MOBILITAT

Activitats més destacades de la gestió de circulació, 2005

- Planificació dels desviaments de trànsit per les obres dels aparcaments de l'av. Antoni Maura i del c. Marquès de la Sènia.
- Col·laboració amb la planificació dels desviaments de trànsit per les obres del soterrament del tren i per les obres de construcció del metro a la Universitat.
- Ampliació de voravies a 3 parades de bus de l'EMT.
- Instal·lació de plataformes de bus a 10 parades de l'EMT.
- Col·locació de 1.361 pilons per a la protecció de les zones per a vianants al centre de la ciutat i l'eixample.
- Instal·lació de bandes reductores de velocitat a 27 carrers de la ciutat.
- Reformes circulatòries:
 - Ampliació de sentits únics a les Meravelles.

- Reforma circulatòria al c. de la Cerdanya.
- Reordenació circulatòria al barri des Rafal/Aragó.
- Reordenació circulatòria a Son Fuster.
- Implantació del carril bici de llevant (1.500 metres al carrer de Manuel Azaña - carrer de Caracas - carrer de Ciutat de Querétaro).
- Redacció del nou plec del contracte de manteniment de les instal·lacions de regulació i control del trànsit urbà.
- Redacció del nou plec de condicions de retirada de vehicles (grua).
- Prorrogar el contracte de manteniment d'instal·lacions per a la regulació de l'aparcament (ORA).
- Prorrogar el contracte de manteniment de les marques vials.
- Prorrogar el contracte de subministrament de la senyalització vertical.
- Signatura d'un conveni amb la Conselleria de Comerç, Indústria i Energia per a la millora de la seguretat vial i l'estalvi energètic als semàfors de Palma.
- Conveni amb l'Imserso i la Fundació ONCE per a la subvenció de l'adaptació de set vehicles autotaxi per al transport de minusvàlids.
- Conveni amb la Conselleria de Transports per a la subvenció de mampares o GPS als vehicles autotaxi (pendent de firma).
- Ordenació semafòrica CAMÍ VELL DE SINEU - AVINGUDA DEL CID.
- Ordenació semafòrica CARRER D'ARAGÓ - CARRER DEL POROTO.
- Ordenació semafòrica CARRER DE JOAN CRESPI - CARRER DE VILLALONGA.
- Ordenació semafòrica CARRER DEL CAPITÁN SALOM - CARRER DE PERE CÀFFARO.
- Senyal d'atenció al pas per a vianants amb llum al CARRER DE MARBELLA - DE LA GRUA.
- Senyal d'atenció al pas per a vianants amb llum a la CARRETERA DE VALLDEMOSSA - CARRER DE LEOCÀDIA DE TOGORES.
- Col·locació de 243 semàfors leds de color vermell, 247 de color ambre i 247 semàfors de color verd d'acord amb el conveni signat amb la Conselleria de Comerç, Indústria i Energia.
- Instal·lació de 60 parells de semàfors amb avisador acústic d'acord amb el Conveni amb la Fundació Once i l'Imserso.
- Substitució de dues càmeres de televisió per al control del trànsit per a d'altres tipus DOMO.
- Instal·lació d'una nova càmera de televisió per al control de trànsit a l'encreuament del carrer de la Unió, davant el Teatre Principal.
- Instal·lació d'una nova càmera de televisió per al control de trànsit a l'encreuament de l'autopista de Llevant amb les Avingudes.
- Execució de 25 noves espirals de detecció del trànsit.
- Implantació del cicle semafòric de 70 segons en horari nocturn.

Gestió administrativa

- S'han registrat 2.463 expedients al registre del negociat durant l'exercici 2005.
- S'han emès 1.282 informes tècnics relatius a estudis o problemes de trànsit sol·licitats per particulars, associacions de veïns, Policia Local, Batlia, departaments municipals, i a expedients de responsabilitat patrimonial o d'ofici d'aquesta àrea.
- S'han tramitat i decretat 827 expedients relatius a senyalitzacions.
- S'han tramitat 656 expedients diversos relatius a decrets d'autoritzacions a particulars, certificats, comunicacions a jutjats i altres organismes, expedients d'indemnitzacions, etc. També s'han tramitat 247 expedients de la Policia Local sense decretar.
- S'han tramitat i emès 6.310 targetes d'ACIRE, 78 autoritzacions per circular per zones de vianants, 75 autoritzacions especials ORA-ACIRE i només 1 targeta ZAR.
- S'han tramitat i emès 1.043 targetes municipals de càrrega i descàrrega.

Treballs realitzats de senyalització

<i>Implantació senyalització vertical</i>		<i>Implantació de senyalització horitzontal</i>		<i>Col·locació i reposició d'elements complem.</i>	
Col·locades	908	Blanca acrílica	59.692 m ²	Pilons	1.361
Retirades	299	Groga acrílica	6.509 m ²	Tanques i forquilles	370
Traslladades	63	Blava acrílica	920 m ²	Miralls	92
Substituïdes	152	Blanca dos com.	1.507 m ²	Plaques de guals	1.240 u
Reposades	992	Banda sonora dos components	236 m ²	Tanques de seguretat	420 m
		Bandes reductores			
		velocitat goma	427 m ²		
		Guals	1.276		

PATRONAT MUNICIPAL DE L'HABITATGE

MESURES DE FOMENT Promoció d'habitatges

<i>Barri</i>	<i>Ubicació</i>	<i>Habitatges</i>	<i>Locals/garatges</i>
Son Gual II bloc A	Parcel·la 36	18	20 pàrquings
La Soledat	C. de les Ànimes	-	Centre de dia
<i>Obres en execució</i>			
Son Gual II bloc BC	Parcel·la 36	18	30 pàrquings
El Polígon de Llevant	Ciutat de Querétaro	48	70 pàrquings
Es Pil·larí	Parcel·la 6b	42	42 pàrquings

<i>Barri</i>	<i>Ubicació</i>	<i>Habitatges</i>	<i>Locals/garatges</i>
Es Pil·lari	Parcel·la 7a	27	30 pàrquings
Projectes aprovats en fase d'adjudicació			
Polígon de Llevant	Ciutat de Querétaro	48	70 pàrquings (obra adjudicada)
Sa Gerreria	UA 4	33	Centre d'estudis (en estudi financer)
Promocions en fase d'adjudicació d'obres			
Sa Gerreria	Carrer de la Gerreria	33	Centre d'estudis
La Soledat	C. de Fornaris	20	35 pàrquings
Son Fortesa	C. del Pintor Carlota	7	7 pàrquings
Son Oliva	C. d'Isaac Albéniz	9	9 pàrquings
Promocions en fase de redacció de projectes			
El Polígon de Llevant	Fase II	44	1 local/60 pàrquings
Estudis previs de redacció de projectes del Pla municipal de l'habitatge 2003-2007			

Manteniment i adequació del parc d'habitatges

<i>Ubicació</i>	<i>Nre.d' habitatges</i>	<i>Obres executades</i>
Edifici Tirador	2	Rehabilitació integral
Grup Es Viver (C. d'Aragó)	3	Rehabilitació integral
Grup Verge de Lluc (Cala Murta)	3	Rehabilitació parcial
Grup Seminari (C. de M. B. Samper)	2	Rehabilitació parcial
Es Puig de Sant Pere	3	Rehabilitació integral
Es Puig de Sant Pere	3	Rehabilitació parcial
Sa Calatrava	2	Rehabilitació parcial
Es Jonquet	2	Rehabilitació parcial
Sa Gerreria	1	Rehabilitació parcial
Total actuacions	21	

El cost total de manteniment s'eleva a la quantitat de 595.475,45 €

Venda d'habitatges i aparcaments

El Patronat Municipal de l'Habitatge ha venut l'any 2005 10 habitatges per un import d'1.051.181,91 euros; 11 aparcaments per un import de 215.280,03 euros, i 11 trasters per un import de 30.640 euros.

Lloguer d'habitatges jove

<i>Anys</i>	<i>Nombre d'habitatges llogats</i>	<i>Joves allotjats</i>
2000	41	97
2001	91	216
2002	52	131
2003	113	244
2004 (*)	50	55
	(més 40 "Palma habitada")	(més 113 "Palma habitada")

(*) A partir de 22-06-04 s'implanta el programa "Palma habitada" en el qual s'engloba conjuntament amb joves, immigrants i usuaris majors de 35 anys, per la qual cosa es converteix en un servei integral sense distinció de col·lectius.

Servei del programa "Palma habitada"

<i>Anys</i>	<i>Nombre d'habitatges llogats</i>	<i>Persones allotjats</i>
2004	141	218
2005	304	689

Subvencions de lloguers - Programa "Palma habitada"

Dia 20 de juliol de 2004, la Junta Rectora del Patronat Municipal de l'Habitatge va aprovar les condicions d'accés a les subvencions dels lloguers d'habitatges del programa "Palma habitada", subjectant-les a l'existència de partida adient i suficient al pressupost. El 16 de novembre de 2004 fou publicat al BOIB i les primeres subvencions foren aprovades a principis de 2005.

<i>Subvencions presentades</i>	<i>Subvencions aprovades</i>	<i>Subvencions denegades</i>	<i>Preu mitjà abonades</i>	<i>Total subvencions</i>
37	35	2	85,54 €	16.221,71 €

Rehabilitació de façanes i elements comunitaris

El Patronat ha continuat gestionant i desenvolupant la tasca de recuperació i restauració del patrimoni monumental de la ciutat de Palma amb diverses activitats. Així mateix, s'ha seguit amb la gestió i la tramitació de les ajudes concedides els anys anteriors (2002, 2003 i 2004), de les quals s'han finalitzat les següents:

Subvencions concedides dins el 2005

Objecte de subvenció	Sol·licituds (2004)	Aprovades	Pressupost aprovat	Subvenció aprovada
Façanes	79	21	585.339,87 €	165.959,06 €
Elements comuns	31	8	122.969,82 €	12.921,51 €
Total	110	29	708.309,69 €	178.880,57 €

Subvencions abonades dins el 2005

Anualitat d'aprovació	Façanes	Elem. comuns	Pressupost aprovat	Subvenció abonada
2002	1	0	15.671,43 €	4.701,43 €
2003	3	0	311.660,10 €	93.498,03 €
2004	8	0	277.989,13 €	83.396,74 €
2005	12	5	275.153,70 €	82.546,11 €
Total	24	5	880.474,36 €	264.142,31 €

Pla de millora de patis i reixes

Dins el Pla de millora de patis i de col·locació de reixes subvencionades s'ha continuat amb l'abonament de les ajudes aprovades dins anualitats anteriors. L'any 2005 s'ha inclòs la recuperació de patis i la col·locació de reixes al programa de rehabilitació general. Així doncs, l'aprovació d'aquestes es troba reflectida a l'apartat anterior dins "elements comuns".

Nombre de patis executats dins el 2005 d'aprovació anterior	1
Nombre de reixes col·locades dins el 2005 d'aprovació anterior	1
Valor de les subvencions abonades patis	22.612,38 €
Valor de les subvencions abonades reixes	3.502,85 €

Altres rehabilitacions

Execució del projecte de rehabilitació de la tàpia del convent de Santa Magdalena a la rambla dels Ducs de Palma de Mallorca, el carrer del Jardí Botànic i a la plaça del Convent de Santa Magdalena.

Les obres es varen iniciar dins el mes d'abril i finalitzaren a l'octubre. El valor d'aquestes abonat per part de l'Ajuntament de Palma va ser de **77.759,68 €**

S'ha concedit una subvenció per a la connexió de les aigües fecals de dos edificis al barri de Son Gotleu, per un valor de **12.724,46 €**

S'ha subvencionat el canvi de coberta de l'església de Sant Josep del Terme, amb una quantia de **34.793,05 €**

Serveis Socials Adjudicació d'habitatges

Els Serveis Jurídics i els Serveis Socials del Patronat Municipal de l'Habitatge durant l'any 2005 han tramitat els següents procediments:

- S'ha finalitzat un procediment d'adjudicació de 9 habitatges en règim de lloguer al barri des Jonquet.
- S'ha adjudicat 1 habitatge en règim de lloguer, segons el procediment d'adjudicació per a persones vàlides majors de 60 anys residents al centre històric de Palma, al barri de sa Calatrava.
- S'ha adjudicat 1 habitatge en règim de lloguer, segons el procediment d'adjudicació per a persones vàlides majors de 65 anys al barri des Jonquet.
- S'han adjudicat 11 habitatges en règim de compravenda al barri de Son Perera (es Molinar), d'un total de 12 habitatges; 10 habitatges destinats a joves menors de 35 anys i 2 habitatges destinats a persones amb mobilitat reduïda. (Resta un habitatge destinat a persones amb mobilitat reduïda, ja que s'ha produït una renúncia).
- S'han adjudicat 18 habitatges en règim de compravenda a la urbanització de Son Gual II, d'un total de 30 habitatges; 19 habitatges destinats a persones joves entre 18 i 35 anys i un habitatge destinat a persones amb mobilitat reduïda.

Reallotjaments

S'ha reallotjat en regim de lloguer 1 família afectada per l'expropiació dels edificis inclosos dins la unitat d'execució del Bastió del Príncep, E 99/14.

Certificats per a la reagrupació familiar dels immigrants no comunitaris residents a Palma

El Patronat Municipal de l'Habitatge du a terme les tasques d'informació, suport, assessorament i realització dels informes de disponibilitat d'habitatge suficient per a la reagrupació d'estrangers no comunitaris dins aquest municipi, segons el que es disposa a l'article 42.e del Reial decret 2393/2004, de 30 de desembre, del Ministeri de la Presidència (la vigent Llei d'estrangeria) i dins l'any 2005 també es va passar a fer els informes de disponibilitat d'habitatge per a la regularització de menors segons l'article 94.2 del Reglament 2.393/93 amb entrada en vigor el 7 de febrer de 2005, segons la Llei orgànica 4/2000.

Durant l'any 2005 s'ha modificat la legislació vigent per a la tramitació d'aquest tipus de certificat, anul·lant la possibilitat que els realitzi un notari. En els certificats d'aquest tipus es fa la descripció de l'habitatge i de la seva capacitat, i hi consta el nombre de les persones que hi conviuen en el moment de la visita i el de les que el sol·licitant vol reagrupar. Es fa l'informe després d'estudiar cada cas en particular i d'una visita conjunta al domicili afectat per part de l'assistent social i l'arquitecte tècnic.

Dins l'any 2005 s'han emes 863 certificats la qual cosa significa un augment del 607,75% respecte de l'any anterior. S'ha tramitat la devolució de 15 taxes.

Seguiment de llogaters dels habitatges municipals

El Patronat Municipal de l'habitatge actualment gestiona 343 habitatges. Els Serveis Socials del Patronat realitzen el seguiment de les famílies que ocupen aquests habitatges, des de la signatura del contracte de lloguer fins el seu acabament.

Durant l'any 2005 s'han realitzat les següents tasques:

- S'han concedit 23 subvencions en el preu del lloguer.
- S'han revisat 51 subvencions en el preu del lloguer.
- S'ha retirat 1 subvenció en el preu del lloguer.
- S'han traslladat 4 llogaters a habitatges més adequats.
- S'han resolt 5 contractes d'arrendament.
- S'han extingit 8 contractes de lloguer per defunció dels llogaters.
- S'han subrogat 5 contractes d'arrendament.
- S'han interposat accions judicials contra 8 llogaters per falta de pagament.

Integració en programes de cooperació internacional **Iniciativa europea comunitària interreg (fons Feder)**

Interreg IIIb Sudoe

1. Projecte Valuo (aprovat el juny de 2003)

Interreg IIIb Medocc

2. Projecte Restauronet (aprovat 2004)

1. Projecte Valuo

Durant l'any 2005 la ciutat de Palma ha desenvolupat el Projecte Pilot del programa VALUO consistent en:

1. Accions realitzades:

- Contractació de tècnic per realitzar un estudi de mercat dels barris del centre històric objecte de rehabilitació com són es Jonquet, es Puig de Sant Pere, sa Calatrava i sa Gerreria des de l'aprovació dels respectius plans especials de rehabilitació interior fins el 2003. L'estudi ha tingut una durada de 4 mesos.
- Determinació de resultats objecte d'estudi: anàlisi del comportament de preus en zones objecte d'estudi.
- Aplicació de dades obtingudes al model d'investigació realitzat per la Universitat Politècnica de València per obtenir variables d'intervenció pública en el valor del mercat immobiliari per a cada zona estudiada.
- Conclusions i posada en comú de dades als diversos socis participants.
- Nou estudi d'investigació per a l'aplicació del mètode en zones de rehabilitació immediata. La Soledat.

2. Reunions de treball:

- València, abril de 2005.
- Sevilla, juliol de 2005.
- València, novembre de 2005. Acte de clausura del projecte.

Durant el 2005 es va sol·licitar una pròrroga del projecte atesos els bons resultat obtinguts i l'interès sorgit per part de l'autoritat de gestió (amb seu a Santander), i en conseqüència el Projecte VALUO s'ha prolongat fins el juliol de 2006.

2. RESTAUROnet "Aménagement et Gouvernement du Polycentrisme Historique de la Méditerranée"

Durant el 2005 Restauronet ha perfilat la seva proposta de participació en el projecte a partir de:

1. Projecte Pilot: "Rehabilitació dels edificis industrials del barri de la Soledat de Palma"

Estudis previs:

a) Investigació històrica industrial. Recuperació de la història industrial de la Soledat. A càrrec d'un equip d'historiadors

Projecte Pilot:

- b) Funcionament dels edificis industrials. Tipologia dels edificis de la fàbrica de Can Ribes. Equip d'arquitectes.
- c) La maquinària tèxtil. Procés industrial tèxtil i maquinària utilitzada. Equip d'enginyers industrials.
- d) Criteris per a nous usos. Viabilitat de nous usos en els edificis i elements a catalogar. Equip d'arquitectes.

2. Accions realitzades

- Visita a les fàbriques de tècnics europeus per valorar les fàbriques de la Soledat. (Direcció General de Monuments de Portugal).
- Contractació d'un equip de tècnics per dur a terme les fases del projecte pilot (historiadors i arquitectes).
- Proposta d'un conveni amb el Col·legi d'Enginyers Industrials per participar al projecte pilot.
- Posada en comú de la informació recopilada per part de l'equip d'investigació.

3. Reunions de treball:

- Creta (Grècia), 2005
- Càller (Itàlia), juny 2005
- Marsella, setembre 2005

4. Repartiment de despeses:

Estudis previs	22.000,00 €
Projecte pilot	74.000,00 €
Publicació	10.000,00 €
Reunions treball	10.000,00 €
Divulgació	4.000,00 €
Total	120.000,00€ (50% finançat pel Fons Europeu)

Gestió de les unitats d'execució per expropiació

Principalment s'ha de destacar que el 2005 és el primer any on 3 edificis han finalitzat la tramitació d'alliberació per expropiació iniciada entre els anys 2000 i 2002.

Per altra banda, durant el 2005 la gestió de les unitats d'execució per expropiació es troben de la següent forma:

S'ha iniciat expedient	1 (en manquen 18 de 45 edificis afectats)
Se n'ha informat des del Patronat	2 (de 25 expedients iniciats, s'ha informat sobre 21)
Aprovació inicial d'expropiacions	3 (de 20 expedients aprovats inicialment)
Aprovació definitiva	3 (de 16 expedients aprovats definitivament)
Devolució aval - finalització de tramitació	3 expedients tancats

CAPÍTOL III

SANITAT, SANEJAMENT I MEDI AMBIENT

AIGUA I SANEJAMENT (EMAYA, SA)

- RECURSOS HUMANS
- ÀREA DE CENTRALS DE CAPTACIÓ I XARXA D'AIGUA POTABLE
- ÀREA DE DEPURACIÓ I XARXES DE CLAVEGUERAM I PLUVIALS
- CONTROL DE QUALITAT DE LES AIGÜES
- DEPARTAMENT DE CONTROL DE QUALITAT DE LES OBRES
- ÀREA DE MEDI AMBIENT
- ÀREA D'OBRES I PROJECTES
- ÀREA D'ADMINISTRACIÓ
- COMPTES ANUALS I DADES A NIVELL D'EMPRESA

SANITAT MORTUÒRIA

- EMPRESA FUNERÀRIA MUNICIPAL, SA
 - RECURSOS HUMANS
 - ESTADÍSTIQUES DE GESTIÓ
 - COMPTES ANUALS

SERVEIS DE SANITAT VETERINÀRIA MUNICIPAL

- CENTRE SANITARI MUNICIPAL
- SERVEI DE PROTECCIÓ DE L'AVIFAUNA BALEAR

LABORATORI MUNICIPAL

- ANÀLISI D'AIGUA
- PROGRAMA DE CONTROL ALIMENTARI

UNITAT TÈCNICA DE SANITAT, MEDI AMBIENT I CONSUM

- INSPECCIONS, CONTROLS I REVISIONS
- SERVEI DE DESRATITZACIÓ, DESINFECCIÓ I DESINSECTACIÓ
- REVISIÓ DELS MENÚS ESCOLARS
- ACTIVITATS EDUCATIVES

ALTRES REALITZACIONSSUBVENCIONSCENTRES DE SALUT

AIGUA I SANEJAMENT (EMAYA, S.A.)

RECURSOS HUMANS

Situació a 31.12.05

	Fixos	Contractats	Total	% 05/04
Aigua	325	101	426	2,89
Medi Ambient	625	171	796	3,78
Total	950	272	1.222	3,47
% 05/04	13,77	-21,38	3,47	-

Evolució de la plantilla mitjana

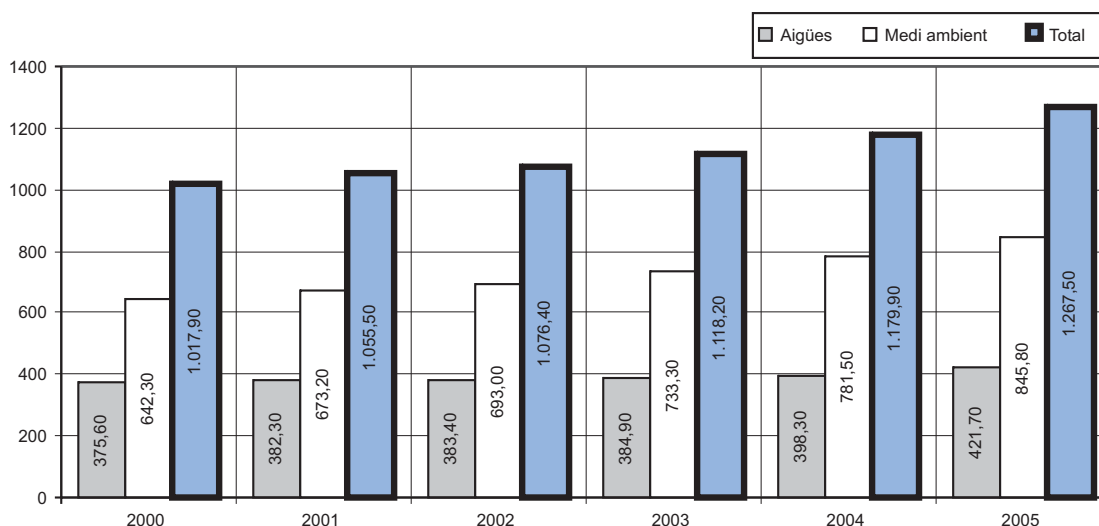

Evolució de l'absentisme. Mitjana anual

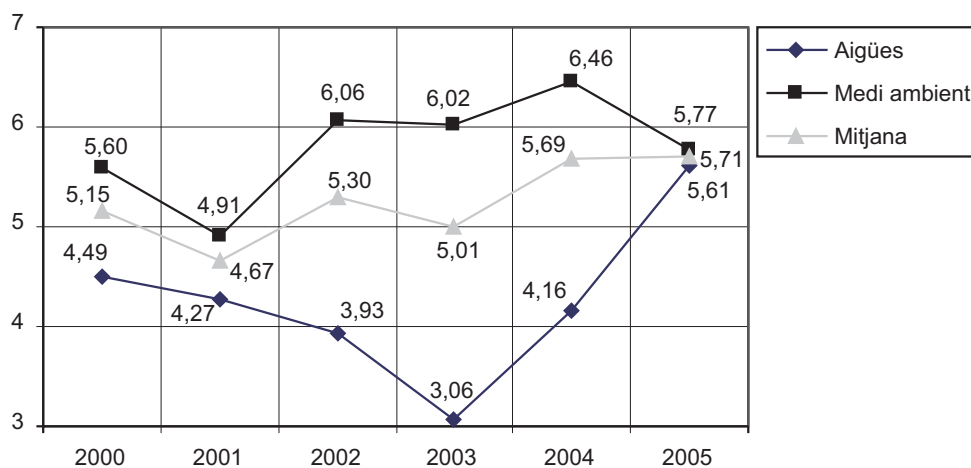

ÀREA DE CENTRALS DE CAPTACIÓ I XARXA D'AIGUA POTABLE

Evolució de les reserves i la qualitat de l'aigua

L'any 2005 s'ha caracteritzat per una pluviometria extraordinàriament baixa. Es recolliren al Gorg Blau un total de 643 l/m², una quantitat notablement inferior a la mitjana del període 1991-2005, que és de 1374 l/m², i a més amb una distribució molt irregular, ja que la major part es va recollir entre els mesos de setembre a desembre, concretament 420,5 l/m², la qual cosa representa el 65,4 % del total de l'any. Això va provocar que els embassaments experimentassin un descens notable de les seves reserves, de manera que a final d'any es disposava tan sols d'unes reserves de 5,875 hm³.

Els aqüífers subterranis de la serra Nord experimentaren una evolució d'acord amb l'escassa pluviometria. No obstant això i gràcies a les mesures adoptades per EMAYA al llarg d'aquests darrers anys, els nivells no experimentaren uns descensos preocupants. Al llarg de l'any, el nivell de s'Extremera tan sols va baixar 2,42 m i els de Borneta i Can Negret de l'orde dels 22 m.

Captacions any 2005

Distribució dels volums captats

Centrals de captació		m³	% 05/04
Captacions pròpies		30.986.741	-3,68
Embassaments	8.418.944		
Assut	0		
Can Negret	1.428.723		
Alaró	900.906		
Borneta	1.694.693		
S'Extremera	5.497.411		
Font de la Vila	2.243.602		
Potabilitzadora de Son Tugores	8.190.619		
Font de na Pera	1.116.233		
Font d'en Baster	1.495.610		
Aigua adquirida		13.188.640	17,87
Llubí	1.113.043		
Dessaladora de mar	12.075.597		
Total m³		44.175.381	1,87

Aquests 44.175.381 m³ es varen subministrar a la xarxa de Palma i a les dels municipis subministrats per EMAYA. La xifra ha experimentat un increment d'un 1,87 % en relació amb la de l'any passat,

El mes de major demanda va ser el juliol, amb 4.263.372 m³, equivalents a 137.528 m³/dia, i el de menor, febrer amb 3.065.858 m³, equivalents a 109.495 m³/dia.

Principals magnituds de l'explotació

Aigua facturada

<i>Any</i>	<i>Milers m³</i>	<i>% variació any anterior</i>	<i>Import (€)</i>	<i>% variació any anterior</i>
2000	29.467	-2,85	24.256.661	8,54
2001	28.173	-4,39	29.435.169	21,35
2002	28.105	-0,24	32.219.554	9,46
2003	29.769	5,92	33.469.398	3,88
2004	30.249	1,61	34.905.460	4,29
2005	31.714	4,84	35.568.518	1,90

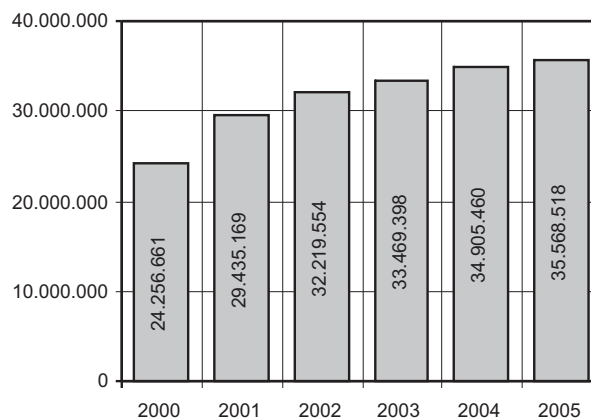
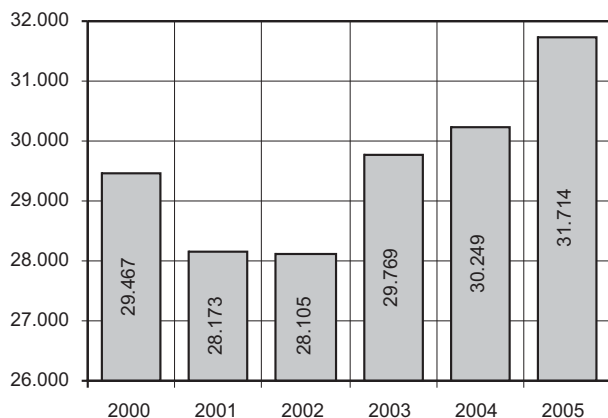

Volum i import aigua adquirida

<i>Any</i>	<i>Milers m³</i>	<i>% variació any anterior</i>	<i>Import (€)</i>	<i>% variació any anterior</i>
2000	13.645	173,01	5.925.174	178,55
2001	16.545	21,25	8.764.662	47,92
2002	11.537	-30,27	6.418.463	-26,77
2003	10.627	-7,89	7.331.415	14,22
2004	11.189	5,29	7.217.231	-1,56
2005	13.188	17,86	7.777.906	7,77

Xarxa d'aigua potable

Durant aquest exercici les brigades d'aigua potable han desenvolupat una intensa activitat col·laborant en els treballs de substitució i desviació de xarxes previs a la realització d'obres d'infraestructura que es duen a terme a la ciutat. Es tracta especialment a les obres de soterrament de les vies fèrries dels SFM, les obres del metro fins a la Universitat i els aparcaments subterranis del carrer del Marquès de la Sènia i l'Avda. d'Antoni Maura. Cal destacar la substitució de 600 m de canonada de 500 mm de diàmetre al carrer de Jacint Verdaguer i uns altres 250 del mateix diàmetre al carrer d'Eusebi Estada.

També s'ha reparat i netejat el canal de transvasament de l'embassament del Gorg Blau al de Cúber, el qual havia rebut diversos impactes de roques despreses durant un temporal ocorregut a començaments del mes d'agost.

Quant a la renovació d'equips, el més important és l'adquisició i posada en servei de sis camions de 3,5 t per substituir els vehicles tot terreny de les brigades de reparació i muntatge i operadors de xarxa, i cinc furgonetes lleugeres per a les brigades de lampistes i clauers.

A més, s'han dut a terme les tasques normals de manteniment, conservació i reparació de l'abastament. El nombre total d'intervencions és de 24.047 i el seu desglossament per tipus és el següent:

Intervencions a la xarxa d'aigua potable

Modificacions de xarxes	70
Renovacions d'instal·lacions de comptadors	359
Instal·lacions de connexions d'aigua	648
Instal·lacions de comptadors	3.202
Substitucions de comptadors	7.389
Retirades de comptadors per baixa	528
Reparacions de grifons de comptadors	3.297
Reparacions de bateries de comptadors	344
Modificacions de canonades d'instal·lacions de comptadors	275
Renovacions de connexions	455
Renovacions o reparacions de portes de comptadors	410
Reparacions de fuites	1.106
Renovacions o reparacions de claus de registre	760
Renovacions o instal·lacions de boques de reg	108
Renovacions de vàlvules xarxa	103
Reparacions de fonts públiques	0
Diversos	5.419
Total	24.473
% 05/04	-1,61

Quant al laboratori de comptadors, cal destacar que se l'ha dotat d'un compartiment de seguretat per a proves d'alta pressió en càrrega com a conseqüència de l'informe d'avaluació de riscos laborals elaborat pel Servei de Prevenció. El volum de treball realitzat per aquest, a més del control de qualitat previ a la recepció dels materials pel magatzem de recanvis i el manteniment del parc de comptadors, ha estat el següent:

Comprovacions de comptadors per a EMAYA	2.783
Comprovacions de comptadors per a tercers	45
Comptadors verificats	87
Sortides per a muntatges de comptadors en bateria	214
Total	3.129
% 05/04	1,39

ÀREA DE DEPURACIÓ I XARXES DE CLAVEGUERAM I PLUVIALS

Depuració Resum any 2005

Per al Departament de Depuració, l'any 2005 ha estat un any en què han cristal·litzat la major part dels projectes i objectius que s'havia plantejat aquests darrers anys. Així, s'han de ressenyar els següents fets que es poden considerar històrics:

El mes de juny es va rebre la nova depuradora Palma-I en la seva primera fase, una depuradora del segle XXI, tant en l'àmbit de depuració com a nivell tecnològic.

El mes de desembre es va rebre la segona fase de la depuradora Palma-I, composta per la tercera línia d'aigua, el cobriment de decantació primària, etc.

També a finals de l'any 2005 es varen rebre les obres de remodelació i modernització de la depuradora núm. 2, fase I. L'abast de l'obra inclou la renovació de la majoria dels equips i la implantació del mateix sistema de control de processos de la nova depuradora Palma-I.

Així mateix s'ha rebut l'ampliació de la planta de tractament terciari de Palma-II, i el seu cabal de producció ha augmentat a 20.000 m³/dia.

D'altres obres i esdeveniments de menor entitat però igualment importants desenvolupades l'any 2005 han estat:

- remodelació de l'estació d'impulsió de bombes xarxa
- ampliació de dos tamisos del centre de desbast
- projecte de condicionament de la cambra de recirculació núm. 1
- projecte de renovació i modernització de l'estació d'impulsió de Can Xetes

Les característiques dels diferents paràmetres de depuració es mostren en el següent quadre:

	EDAR 1	EDAR 2	Depuració
Cabal tractat (m ³)	11.081.879	22.156.265	33.238.144
DBO5 (mg/l)	5,6	52,3	36,7
Rendiment en DBO5 (%)	98,6	90,9	92,2
DQO (mg/l)	45,8	170,4	128,9
Rendiment en DQO (%)	96,0	85,5	87,8
Sòlids suspesos (mg/l)	10	59,6	43,1
Rendiment en SS (%)	97,8	87,3	90,7
Fang eliminat (t)	13.261	6.141	19.402
Sequedat mitjana coca (%)	24,23	20,97	23,2
Producció de biogàs (m ³)	3.051.067	1.443.700	4.494.767

S'ha passat brillantment l'auditoria de manteniment, que acredita que el Departament es gestiona d'acord amb el sistema de qualitat ISO 9001/2000.

Com en anys anteriors, el contingut de metalls pesants dels fangs de les dues depuradores s'ha mantingut per sota dels límits admesos per la legislació vigent pel que fa a utilització agrícola.

Reutilització d'aigües residuals

Tractament terciari: durant l'any 2005 es varen produir 2.839.780 m³, que es destinaren al reg de zones verdes i usos municipals, així com al reg de zones verdes particulars.

Reg convencional: s'han reutilitzat per a reg convencional del pla de Sant Jordi 11.114.033 m³ procedents de l'EDAR-1 i 895.500 m³ de l'EDAR-2, així com 784.325 m³ procedents d'excedents d'aigua terciària, la qual cosa fa un total de 12.793.858 m³.

Clavegueram sanitari i pluvials

Les brigades de reparació de clavegueram han atès els requeriments per trencaments de canalitzacions que originaven filtracions o funcionaments anòmals, tant els que es detectaven d'una manera sobtada i que calia atendre de forma immediata com els programats que suposen renovacions de traçat, augment de secció o rectificacions a trams desnivellats de la xarxa general en 108 casos, així com la substitució de 59 connexions que causaven d'incidències en l'evacuació de les aigües residuals dels immobles.

També s'han renovat dos camions equipats amb bomba d'alta pressió i buit, la qual cosa millora notablement el dèficit que hi havia per l'envelliment dels equips existents, que reduïen la nostra capacitat de realitzar els treballs de manteniment preventiu necessaris.

El reflex d'aquesta situació ha estat la netedat de 49.993 m de canalitzacions de clavegueram i pluvials, un 40% més de l'aconseguit l'any anterior, amb una extracció de material sèptic de 528.041 kg, traslladats a abocador.

Les incidències per obstruccions de xarxa de clavegueram també s'han reduït respecte de l'any anterior, amb un total d'aquestes intervencions en 2005 de 778. Les desobstruccions de connexions són 706, un valor acceptable dins els límits establerts per a aquest tipus d'intervencions, l'evolució de les quals en els darrers anys és una línia sensiblement horitzontal amb dents de serra, perquè petites modificacions en el número del resultat canvien la tendència, que va tenir el seu mínim històric el 2004.

L'equip d'inspecció de xarxes sanitàries ha supervisat 72.503 m, i ha actuat fins i tot com a assistència tècnica a la xarxa de recollida pneumàtica, a més dels habituals treballs de control de qualitat en el lliurament d'infraestructures de les noves urbanitzacions i en la determinació de les causes que originen el problema d'obstruccions reiterades, l'avaluació de l'eficàcia del manteniment preventiu i l'origen de filtracions.

Per a la neteja dels embornals se segueix el pla sistemàtic rotatiu que inclou tot el terme municipal, el qual s'ha cartografiat en petits plànols que utilitzen els operaris perquè no en quedi cap sense revisió. Se n'han netejat un total de 15.653 i s'ha elaborat una fitxa de cada un que n'identifica els aspectes més rellevants i on queden anotades les anomalies que puguin presentar, per la qual cosa del total dels 274 embornals reparats en 123 casos ha sorgit informació interna preventiva. S'han reparat deficiències de reixa i marc en 99 i s'han fet altres tipus de reparacions en 24. A més, se n'han desobstruït 84.

El nombre total d'intervencions en treballs de manteniment i conservació de les xarxes de clavegueram sanitari i pluvials hn estat de 29.749 i el seu desglossament per tipus és el següent::

Intervencions a la xarxa de claveguerams i pluvials

Noves connexions i prolongacions	555
Reparacions o construccions de pous de registre, bloqueigs o embornals	568
Desobstruccions o neteges de xarxes, pous de registre i pous de bloqueig	1.691
Manteniment preventiu de la xarxa de clavegueram	559
Manteniment preventiu de la xarxa de pluvials	72
Neteges d'embornals	15.653
Renovació de conductes romputs	217
Reposició de tapes o reixes	503
Reconstruccions d'arquetes	1.117
Reposició de paviments	2.378
Diversos	6.436
Total	29.749
% 05/04	8,25

CONTROL DE QUALITAT DE LES AIGÜES

Resum anual de les actuacions del laboratori

	Nre. d'anàlisis	Determ. microbiològiques	Determ. Fisicoquímiques.	Total determinacions
Àrea de Xarxes	5.154	7.231	32.467	39.698
Xarxa de distribució	4.329	5.668	26.847	32.515
Fonts públiques	508	1.193	4.097	5.290
Reclamacions	88	179	623	802
Control de fuites	84	-	490	490
Rigoles (CAZ)	261	345	643	988
Diversos	7	19	96	115
Àrea de Centrals	16.311	14.058	77.484	91.543
Centris de captació	898	716	14.072	14.789
ETAP/ dipòsits capçalera	1.671	3.254	15.617	18.871
Dipòsits reguladors	1.466	2.448	10.238	12.686
Gestors lliurament	259	449	2.317	2.766
Potabilitzadora	731	1.752	2.519	4.271
Depuració de residuals	7.363	209	17.949	18.158
Control d'abocaments a l'EDAR	7	9	32	41
Llacunes	22	66	558	624
Terciari	1.978	2.072	6.884	8.956
Aigua de mar	743	2.189	2.547	4.736
Impulsors.	272	14	557	571
Subministraments a pobles	186	370	1.347	1.717
Densadeg	382	-	1.271	1.271
Cloració	127	260	940	1.200
Sa Riera	48	-	192	192
Diversos	35	77	115	192
Àrea de Medi Ambient	188	384	2.546	2.930
Son Reus	10	26	295	321
Parc de la Mar	168	336	2.114	2.450
Parc de la Mar: escullera	10	22	137	159
Total	21.653	21.673	112.497	134.171
% 05/04	22,97	16,13	8,26	9,45

DEPARTAMENT DE CONTROL DE QUALITAT DE LES OBRES

Durant l'any 2005 apareix com a dada més significativa un lleuger descens dels metres totals de xarxes que han passat el control realitzat pel Departament de Control de Qualitat i s'han incorporat a l'ús públic i a l'explotació per part d'EMAYA.

Al mateix temps que s'han desenvolupat aquests treballs, s'ha continuat la intervenció com a direcció d'obra en la consolidació de la nova xarxa de recollida de residus sòlids urbans (RSU), en la part corresponent a la fase 2.

També s'ha intervingut en les obres de modificació de les xarxes pertanyents a EMAYA, que han estat afectades per la construcció del nou aparcament subterrani al carrer del Marquès de la Sénia, el metro de Palma (fases 1, 2 i 3), l'estació intermodal de Palma i els desdoblaments de les carreteres de Valldemossa i Manacor.

Així mateix s'han realitzat aproximadament unes 350 inspeccions aleatòries dels treballs efectuats per les brigades pròpies d'EMAYA, en compliment del que disposa en el nostre sistema de qualitat dins la norma UNE-EN ISO 9001: 2000.

S'han emès 154 informes relatius a projectes, plans parcials i dotacions de serveis. La tendència per al pròxim exercici és establir-se en aquest ordre d'activitat.

També ha continuat el despatx de consultes amb els tècnics projectistes d'obres d'infraestructures, a fi de resoldre dubtes i facilitar així que els projectes que es presenten s'adaptin a la nostra normativa, agilitant els tràmits i els temps de resposta. A aquesta activitat s'han dedicat unes 600 hores de despatx.

Com a dades estadístiques es pot delimitar que el total de les obres privades seguides i controlades per aquest Departament durant aquest període han estat 30. D'altra banda, s'ha realitzat la inspecció de control de qualitat a un total de 4 obres pròpies d'EMAYA. Quant a les recepcions d'obra que han passat les inspeccions de control de Qualitat han estat 21, 17 de les quals corresponen a obres privades i a 4, a obres pròpies d'EMAYA.

Els 30.110 m de xarxes incorporats a l'explotació d'EMAYA i que han passat els controls de qualitat durant aquest any corresponen a:

Obres privades:	2001	2002	2003	2004	2005
Aigua.	1.030	16.096	5.072	7.091	-
Clavegueram	1.606	4.831	8.030	1.994	2.360
Pluvials	-	163	-	-	-
Regenerada.	-	4.363	1.570	1.281	-

Obres pròpies:

Aigua.	19.940	17.826	8.983	11.094	12.363
Clavegueram	15.214	13.875	7.606	6.728	7.605
Pluvials.	13.719	11.226	6.305	7.835	7.782
Regenerada	-	-	-	440	-

Obres privades + pròpies:

Aigua	20.970	33.922	14.055	18.185	12.363
Clavegueram	16.820	18.706	15.636	8.722	9.965
Pluvials	13.719	11.389	6.305	7.835	7.782
Regenerada	-	4.363	1.570	1.721	-

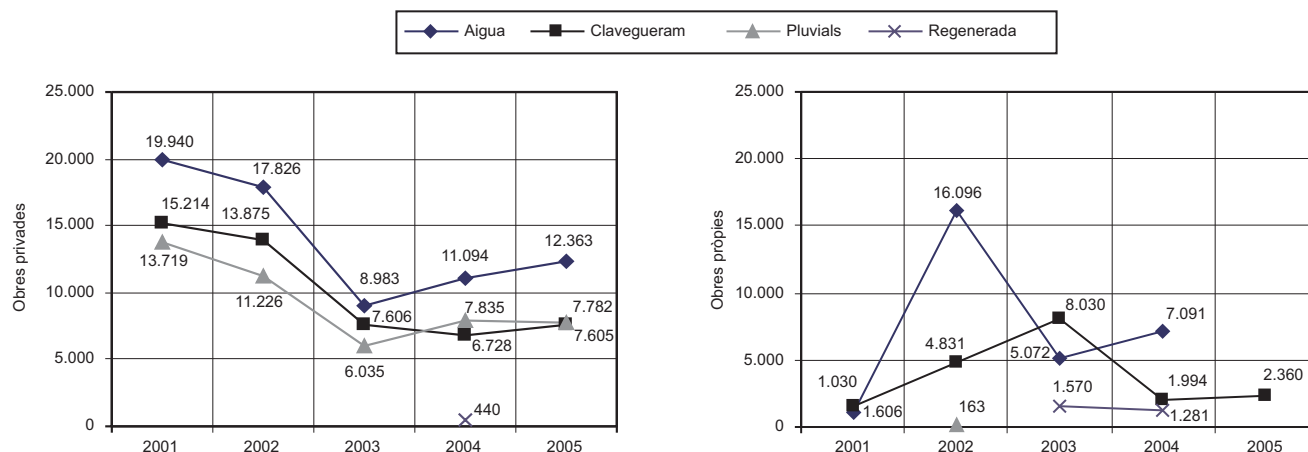

Intervencions més significatives a les xarxes d'aigua, clavegueram i pluvials

	2005	2004	2003	2002	2001	2000
Renovacions d'instal·lacions de comptadors	359	261	262	259	302	386
Instal·lacions de connexions d'aigua	648	664	658	603	759	666
Instal·lacions de comptadors	3.202	3.113	3.275	2.079	1.984	1.197
Substitucions de comptadors	7.389	7.665	4.309	5.162	3.569	4.695
Reparacions de grifons de comptadors	3.297	3.307	3.373	3.009	3.348	3.485
Reparacions de fuites	1.106	1.080	1.147	1.238	1.626	1.661
Renovacions o reparacions de claus de registre	760	812	809	1.078	1.948	1.633
Noves connexions i prolong. clavegueram	555	671	679	685	762	629
Desobstruccions i neteges de xarxes i pous	1.691	1.714	1.685	1.604	1.840	1.673
Renovacions de conductes romputs	217	342	194	206	222	211
Neteges d'embornals	15.653	13.173	17.174	21.688	12.373	19.440
Nre. d'intervencions sobre xarxa d'aigua potable	24.047	24.874	21.628	21.319	23.415	22.380
Nre. d'intervencions sobre xarxa clav. i pluv.	29.749	27.482	32.429	36.742	28.580	33.656

ÀREA DE MEDI AMBIENT

Departament de Recollida

La plantilla mitjana d'aquest Departament ha estat de 284 operaris. S'han recollit 243.280 t de residus sòlids urbans al llarg de tot l'any 2005, amb un increment d'un 1,72% sobre l'exercici anterior. S'ha incrementat l'índex de producció d'RSU, 1,75 kg/hab./dia i la mitjana ponderada de residus recollits amb predomini de fracció orgànica per jornada ha estat de 666.500 kg/dia.

La recollida selectiva de vidre assoleix una valor altament estimable: 4.583 t, cosa que suposa un 4,85% més. Els quilograms de paper-cartó recollits se situen en els 11.682.585 amb un increment d'un 9,24% sobre l'exercici anterior, mentre que els envasos lleugers subministrats per reciclar ascendeixen a 1.357.930 kg, un 38,83% més que l'any 2004.

S'han realitzat 61.220 serveis de recollida de trastos a domicili i altres 141.263 de trastos abandonats a les vies públiques.

Servei de Netetja

La plantilla mitjana ha estat de 445 persones. S'han seguit fidelment les línies d'actuació previstes al Pla de neteja.

S'han distribuït recursos humans i tècnics pels barris de la ciutat, després de l'estudi de necessitats.

Es persisteix en la política de dotació de major i millor mobiliari urbà, amb una ràtio de volum de papereres de 0,73 l/hab. Es noten bons resultats, tant a l'aportació i ús dels "sanecans" com en la imatge a la ciutat de propietaris de cans amb bossetes de plàstic per recollir els excrements de les seves mascotes.

Es continua jugant decididament per la consolidació del Cos de Controladors Mediambientals, com a política preventiva per evitar l'aparició de la brutícia i com a convenciment a través de la formació i la informació dels ciutadans.

Departament d'Eliminació

Aquest Departament gestiona l'abocador d'alta densitat i el controlat, ubicats a la possessió de Son Reus, tots dos subsidiaris de la planta d'incineració. Durant l'any 2005 s'han gestionat 226.221,3 t de residus sòlids urbans, la qual cosa suposa un increment del 19,51% respecte de les dades de l'exercici anterior.

Evolució de les tones recollides d'RSU (1994/2005)

Any	Tones recollides RSU	kg habitant/dia
1994	191.218	1,58
1995	199.343	1,63
1996	210.699	1,72
1997	203.047	1,66
1998	210.950	1,72
1999	221.644	1,89
2000	227.313	1,91
2001	235.541	1,90
2002	237.070	1,48
2003	236.410	1,47
2004	239.171	1,49
2005	243.280	1,75

Any	Vidre		Paper		Oli	
	Tones	% variació any anterior	Quilograms	% variació any anterior	Litres	% variació any anterior
1994	1.784	38,29	1.643.010	137,61	26.070	-
1995	2.104	17,93	2.498.810	52,08	67.300	158,15
1996	2.186	3,89	3.084.125	23,42	82.400	22,43
1997	2.889	32,15	4.059.876	31,63	92.750	12,56
1998	2.982	3,21	4.710.575	16,03	282.880	204,99
1999	3.075	3,11	5.777.110	22,64	415.330	46,82
2000	3.455	12,35	7.094.675	22,80	462.624	11,38
2001	3.937	13,95	7.826.020	10,30	553.700	19,68
2002	4.071	3,40	8.765.385	12,00	603.700	9,03
2003	4.107	0,88	9.710.435	10,78	525.635	-12,93
2004	4.371	6,43	10.694.890	10,14	735.052	39,84
2005	4.583	4,85	11.682.585	9,24	750.330	2,08

Recollida de trastos

Any	A domicili		A la via pública	
	Nre. serveis	% variació any anterior	Nre. serveis	% variació any anterior
1994	34.977	5,86	42.493	20,50
1995	35.355	1,10	41.057	-3,38
1996	35.878	1,53	38.321	-6,66
1997	38.142	6,31	38.812	1,29
1998	37.479	-1,73	39.705	2,30
1999	41.979	12,00	56.229	41,61
2000	45.249	7,70	83.714	48,88
2001	48.577	6,30	94.905	13,36
2002	49.963	3,28	102.679	8,19
2003	48.893	-2,14	127.540	24,21
2004	52.275	17,14	86.997	-31,79
2005	61.220	6,89	141.263	62,37

Tones de fems abocades a Son Reus

Any	Tones	% variació any anterior
1994	213.587,7	1,25
1995	217.839,9	1,99
1996	143.845,7	-33,96
1997	30.281,1	-78,94
1998	67.082,0	121,53
1999	131.614,5	96,20
2000	120.697,3	-8,29
2001	167.552,0	38,82

Any	Tones	% variació any anterior
2002	215.068,0	28,36
2003	202.487,9	-5,84
2004	189.293	-6,52
2005	226.221,3	19,51

ÀREA D'OBRES I PROJECTES

Sectors d'actuació

Recollida pneumàtica

En els primers mesos de l'any es varen completar i provar les instal·lacions mecàniques de la segona fase que es va posar en funcionament el març. S'acabaren també les obres complementàries d'empedrat dels carrers de Sant Feliu i Sant Gaietà.

Noves dotacions

S'han redactat els següents projectes:

- Mallatge de la xarxa d'aigua potable a la zona de s'Arenal (platja de Palma). Aquest projecte ha estat acceptat pel Consell de Mallorca per ser subvencionat dins el programa de detecció i control de fuites.
- Prolongació d'un tram de la xarxa de clavegueram sanitari al camí de Ca l'Ardiaca.
- Modificat del de sanejament de la zona de protecció de la deu de la Font de la Vila, de la Síquia d'en Baster i de la galeria de captació a la vall de Sant Pere, així com de l'aqüífer del pla de Palma (fase I).
- Col·lector de clavegueram al Born, la primera fase del qual també ha estat executada.

A l'apartat d'obres s'han iniciat les previstes de dotació a les urbanitzacions de Son Gual i s'han completat els de millora d'abastament de la zona nord des Coll d'en Rabassa (sa Tàpia).

Aigua regenerada

S'ha redactat el projecte i s'han iniciat les obres d'ampliació de la xarxa d'aigua regenerada a la segona línia de la platja de Palma (del c. Neopàtria al c. Sant Ramon Nonat) que es completaran a l'hivern després de la temporada turística.

Renovació i millora de xarxes

S'han redactat tota una sèrie de projectes, la majoria per petició de l'Àrea de Xarxes, segons la següent relació:

- instal·lació de comptadors sectorials per al control de pèrdues
- modificació de la xarxa de clavegueram sanitari del carrer de Pérez Galdos
- substitució de la xarxa d'aigua potable al carrer de Cabrera
- sanejament, pluvials i pavimentació carrer d'Antoni Pons (tram amb problemes del subsòl)

A més de redactar el projecte, s'han executat i acabat les obres següents:

- renovació de la xarxa de clavegueram sanitari als carrers de Manacor i Jeroni Rosselló
- substitució d'aigua potable i clavegueram sanitari a dos sectors del centre històric
- renovació de clavegueram sanitari als carrers de Can Brondo i Jovellanos
- substitució del clavegueram sanitari a ses Cases Noves
- substitució del clavegueram sanitari en un tram del camí de Son Rapinya
- substitució d'aigua potable en un tram del carrer de la Caravel·la
- modificació dos trams de clavegueram sanitari al camí de Jesús
- modificació de la xarxa de clavegueram sanitari al carrer de Catalunya

I s'han iniciat o completat els següents:

- rehabilitació d'un tram de clavegueram sanitari a l'av. Joan Miró
- renovació del clavegueram sanitari al carrer del Taronger
- complementari de rehabilitació canonada d'impulsió de Paraires a Duanes
- substitució de la xarxa de clavegueram sanitari al carrer del Marquès de la Sènia (c. Furió i Torrent)
- substitució de la xarxa de clavegueram sanitari al carrer de Maria Antònia Salvà

Obres i projectes a centrals

S'han redactat projectes i executat obres importants a les depuradores i estacions d'impulsió segons la següent relació:

- legalització de sobreeixidors d'emergència núm. 2, 3 i 5 de la platja de Palma
- sobreeixidor d'emergència de la zona de s'Arenal (terme mpal. de Palma)

Dins la mateixa llista s'han iniciat o completat els següents:

- remodelació de bombes de la xarxa
- modificat d'augment de capacitat de l'emissari del torrent Gros

Estan en execució les obres de remodelació i modernització (fase I i II) de l'EDAR núm. 2 de Palma, l'adaptació del bombeig de fangs per a tractament d'aireig prolongat i la renovació de l'estació d'impulsió de Can Xetes. S'han duit a terme obres de conservació i manteniment a l'estació d'impulsió de Duanes, Auditorium i Paraires, que completassin la modernització de la xarxa general d'impulsions cap a l'EDAR núm. 2.

Modificació de xarxes motivades per obres a tercers

PLes obres més significades en aquest apartat són les complementàries a l'aparcament de l'avinguda d'Antoni Maura, que segueixen el ritme que marca la construcció de l'aparcament.

A més, s'ha avançat l'execució dels ramals de la xarxa de clavegueram sanitari al creuer amb la carretera de Valldemossa i dels prevists al projecte de protecció de la font de la Vila (interceptor). Així mateix s'ha aprofitat la desviació de la conducció provocada per les obres del carrer de Manacor per instal·lar dues vàlvules a les conduccions entre l'EDAR 2 i la bassa de Can Guiret.

Obres diverses

Aquesta Àrea ha duit a terme treballs de manteniment a diferents instal·lacions d'EMAYA, tals com el local del carrer Teniente Oyaga i el del carrer de la Mare de Déu de Montserrat. Igualment s'han realitzat obres de reparació de la canaleta entre el Gorg Blau i Cúber, amb importants

desperfectes provocats pel despreniment d'una roca, que va exigir l'ús d'un helicòpter per transportar el material atesa la inaccessibilitat del punt d'intervenció.

ÀREA D'ADMINISTRACIÓ

Servei d'Abonaments i Facturació

Durant l'any 2005 s'ha mantingut la tònica de creixement del nombre d'abonats que es va iniciar l'any 1996. Novament el creixement de l'any ha estat molt important, malgrat que percentualment hagi estat inferior al del 2004. Així, al final de l'any s'ha assolit la xifra de 76.263 abonats d'alta, la qual cosa suposa un increment d'un 4,61% sobre l'any anterior. Ha continuat la política de foment de la col·locació de comptadors individuals, en les dues modalitats admeses per l'empresa, és a dir, amb subministrament directe des de la xarxa o bé a través de l'aljub comunitari. En aquesta línia s'han seguit finançant les despeses d'adaptació de les instal·lacions interiors dels edificis. Així mateix, també es finança la instal·lació de mesuradors individuals col·locats a l'entrada dels habitatges, amb la finalitat que la comunitat de propietaris pugui distribuir la factura d'EMAYA de forma proporcional als consums efectivament realitzats per cada habitatge. La política de foment dels comptadors individuals s'ha traduït en la següent evolució del parc de comptadors domèstics:

	<i>Comunitaris</i>	<i>Individuals</i>
1996	11.012	33.780
1997	11.016	34.794
1998	10.990	35.687
1999	11.022	36.971
2000	11.107	37.930
2001	11.148	39.609
2002	11.224	41.235
2003	11.251	45.298
2004	11.421	47.213
2005	11.040	50.087

Com es pot comprovar, s'ha aconseguit que les noves contractacions es realitzin a través del sistema de comptador individual i fins i tot que 381 comptadors comunitaris s'hagin reconvertit en individuals. La conseqüència de tot plegat ha estat la instal·lació de 2.874 nous comptadors individuals. En el quadre següent es pot apreciar l'evolució de la facturació en unitats físiques en els darrers vuit anys:

Aigua facturada

<i>Exercici</i>	<i>Facturació m³</i>	<i>% variació any anterior</i>
1997	25.260.980	2,34
1998	31.218.120	23,58
1999	30.332.061	-2,84
2000	29.467.199	-2,85
2001	28.173.480	-4,39
2002	28.105.464	-0,24
2003	29.768.640	5,91
2004	30.248.705	1,61
2005	31.713.985	4,84

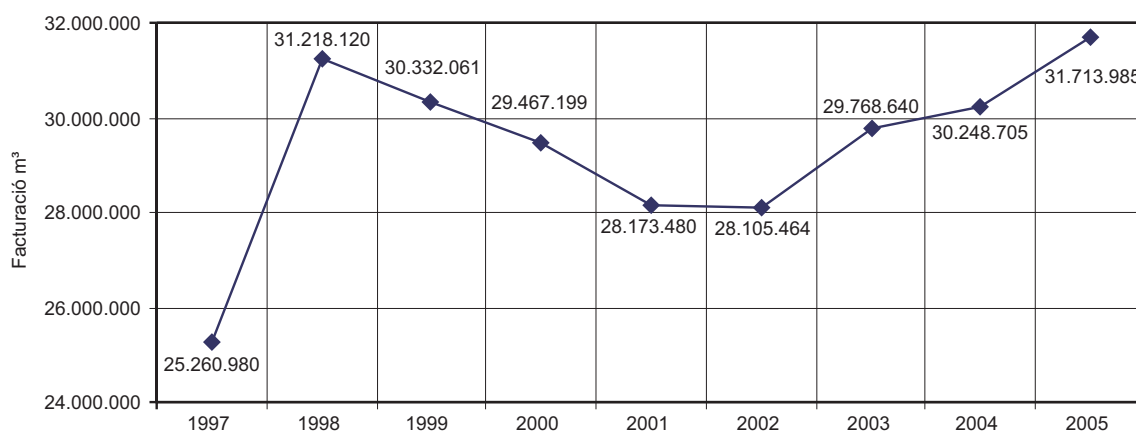

Distribució de la facturació

	Total m ³	%
Consum domèstic	18.235.801	57,50
Consum hoteler	2.606.050	8,22
Consum comercial i industrial	9.641.855	30,40
Altres municipis	1.230.279	3,88
Total	31.713.985	100,00

En relació amb el volum de feina efectuat, s'han fet 439.733 factures, la qual cosa suposa un increment del 2,18%, i 9.092 operacions de contractació dels diferents serveis que presta l'empresa, la qual cosa suposa un increment de l'11,10%, amb el següent detall:

Contractes	3.864
Canvis de nom	4.540
Baixes	688

Així mateix, s'ha de destacar que, en la línia d'ajudar al màxim als ciutadans en les actuacions d'estalvi d'aigua, s'han distribuït un total de 889 avisos d'excés de consum, la qual cosa representa una disminució del 41% en relació amb l'any anterior i demostra que els ciutadans han pres consciència que l'aigua és un bé escàs i de que s'han de prendre mesures per evitar consums desproporcionats. A més, s'han realitzat 43.615 inspeccions, de les quals 42.571 han estat a iniciativa d'EMAYA mentre que 1.044 s'han fet a petició dels abonats.

El Servei d'Atenció Telefònica ha atès 30.066 telefonades, de les quals 1.122 han estat reclamacions i 28.944, sol·licituds d'informació. En relació amb l'any anterior, mentre que el nombre de reclamacions s'ha mantingut estable, el nombre de consultes ateses s'ha incrementat en un 18%. Finalment, un total de 656 famílies nombroses s'han acollit a la possibilitat de sol·licitar el canvi de tarifa.

Servei de Compres

Durant l'any 2005 el Servei de Compres ha gestionat 13.840 factures procedents dels nostres proveïdors.

En el període de referència s'han donat d'alta 96 proveïdors. Així, el nombre de proveïdors a final d'any era de 2644.

El nombre d'encàrrecs emesos ha estat de 22.126 i el d'albarans processats, de 22.460.

Pel que fa al control de l'immobilitzat de l'empresa, s'han gestionat 283 noves altes, amb un total de 5.068 elements.

Servei de Comptabilitat

La filosofia del sistema comptable es basa en la descentralització i, per tant, els departaments origen d'assentaments assumeixen la seva comptabilització. D'altra banda, després de la realització dels pressuposts anuals, a través dels centres de cost i del control de gestió s'obté una informació economicofinancera major i més precisa, la qual cosa permet fer un seguiment pressupostari immediat i permanent.

El total d'anotacions comptables practicades durant l'exercici ha estat de 126.720. L'entrada en funcionament de la plataforma informàtica SAP ha canviat en gran mesura la forma de comptabilitzar i ha generat un creixement exponencial del nombre d'assentaments que es fan, malgrat que la seva major part siguin automàtics, per la qual cosa no es pot realitzar cap comparativa amb l'exercici anterior.

Servei de Tresoreria

El total recaptat pel Servei de Tresoreria ha estat de 102.225.968,01 euros. S'han realitzat un 39,91% dels cobraments mitjançant gestió directa del Servei, un 3,72% s'han realitzat a través de pagament per finestra d'entitats financeres col·laboradores, mentre que el 56,37% restant s'ha cobrat a través del sistema de domiciliació bancària.

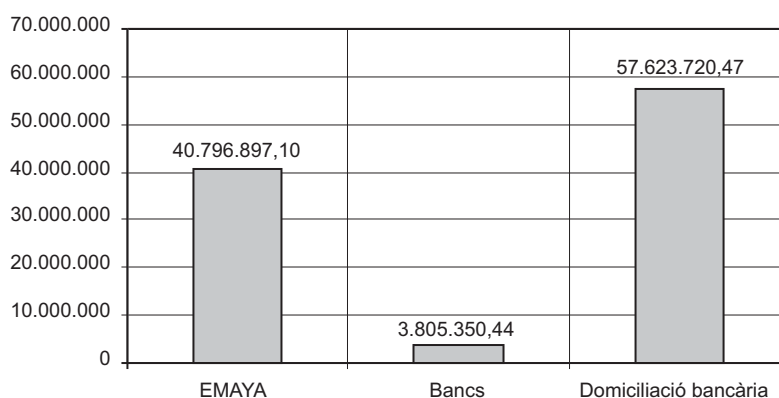

S'ha continuat en la línia habitual d'actuació per aconseguir un nivell molt baix d'incobrables. En aquest sentit, la xifra d'incobrables ha estat únicament de 283.693,44 euros. A més, s'ha aconseguit recuperar incobrables per un import de 72.134,98 euros. Per tant, el volum net d'incobrables, una vegada deduïdes les recuperacions realitzades, ha estat únicament de 211.558,46 euros.

Pel que fa a la gestió dels recursos líquids, s'ha aconseguit obtenir un rendiment de 54.284,21 euros.

Sistema de gestió de la qualitat

EMAYA té el certificat de registre d'empresa ER-1023/1998, segons la norma UNE-EN ISO 9001:2000.

Les activitats certificades són:

- abastament d'aigua per al consum públic (captació, tractament, aprofitament, potabilització, dessalinització, distribució, subministrament), contractació, facturació i atenció a l'abonat)
- Clavegueram, incloent-hi captació, canalització, conducció, tractament, depuració, reutilització, eliminació, abocament d'aigües residuals, contractació facturació i atenció a l'abonat.
- Recollida de residus sòlids urbans orgànics i inorgànics a totes les fases del procés i recollida domiciliària de trastos, incloent-hi contractació, facturació i atenció a l'abonat.
- Neteja viària i de béns i instal·lacions municipals, incloent-hi l'atenció al ciutadà.

S'ha de destacar l'esforç que realitzen els treballadors d'EMAYA en el dia a dia per al compliment dels requisits establerts a la norma, als seus procediments de gestió de la qualitat i a les més de 400 instruccions tècniques de treball.

La direcció de l'empresa ha establert com a política de qualitat:

EMAYA, Empresa Municipal d'Aigües i Clavegueram, S.A., desitja atendre les exigències cada vegada més elevades que tenen els nostres ciutadans dins el principi de servei públic per obtenir una millora progressiva de la qualitat de vida dels habitants de la ciutat de Palma, mitjançant els següents objectius generals de qualitat:

- Obtenir la màxima satisfacció dels ciutadans, orientant les activitats i les decisions de l'empresa a cobrir les expectatives i necessitats d'aquests.
- Millorar i preservar el medi ambient a través de la inversió en maquinàries i equips no contaminants i el conjunt d'actuacions encaminades a conscienciar la població sobre la recollida de fems.
- Responsabilitat d'EMAYA a invertir, millorar i modernitzar les seves infraestructures i els seus equips.
- Satisfer els requisits legals i reglamentaris aplicables a totes les activitats de l'empresa.
- Compromís de la direcció d'EMAYA de millora contínua del servei i de l'eficàcia del sistema de gestió.

COMPTES ANUALS

Balanç de situació

(euros)

Actiu

	2005	2004
B) Immobilitzat	128.078.729,30	120.139.614,00
I. Immobilitzacions immaterials	6.022.116,21	5.902.993,81
1. Aplicacions informàtiques	1.845.643,47	1.270.041,92
2. Drets, béns arrendament financer	6.317.103,14	5.685.099,14
3. Amortitzacions	-2.140.630,40	-1.052.147,25
II. Immobilitzacions materials	103.542.448,72	106.626.992,81
1. Terrenys i construccions	17.114.708,47	17.114.708,47
2. Instal·lacions tècniques i maquinària	175.795.489,90	171.170.976,26
3. Altres instal·lacions, utilitatge i mobiliari	11.037.472,95	10.494.557,68
4. Immobilitzacions materials en curs	1.329.528,56	0,00
5. Altre immobilitzat	11.946.705,13	11.806.188,58
6. Amortitzacions	-113.681.456,29	-103.959.438,18
III. Immobilitzacions financeres	16.574.808,31	7.376.267,96
1. Crèdits a llarg termini	16.557.126,78	7.358.586,43
2. Fiances const. llarg termini	17.681,53	17.681,53
IV. Deutors per operacions llarg termini	1.939.356,06	233.359,42
1. Deutors llarg termini empreses grup	233.359,42	233.359,42
2. Deutors llarg termini	1.705.996,64	0,00
C) Despeses a distribuir en diversos exercicis	657.865,83	907.620,66
I. Despeses per interessos diferits	657.865,83	907.620,66
1. Despeses per interessos diferits	657.865,83	907.620,66
D) Actiu circulant	30.416.087,27	27.204.751,87
I. Existències	1.727.526,97	1.643.288,74
1. Altres aprovisionaments	1.727.526,97	1.643.288,74
II. Deutors	22.057.021,82	19.375.198,64
1. Clients per vendes i prestacions de serveis	20.610.357,35	17.722.178,56
2. Empreses del grup, deutors	5.716.610,49	4.657.878,41
3. Deutors diversos	9.414,17	10.489,32
4. Personal	92.700,00	100.465,12
5. Administracions públiques	12.544,79	1.062.729,05
6. Provisions	(4.384.604,98)	(4.178.541,82)
III. Inversions financeres temporals	4.423.668,17	1.401.280,09
1. Cartera de valors a curt termini	3.350.000,00	0,00
1. Altres crèdits	1.073.668,17	1.401.280,09
IV. Tresoreria	2.207.870,31	4.784.984,40
Total general	159.152.682,40	148.251.986,53

Passiu

	2005	2004
A) Fons propis	35.154.982,04	35.053.105,25
I. Capital subscrit	4.851.506,13	4.851.506,13
II. Reserves	33.365.063,80	33.365.063,80
1. Reserva legal	970.301,25	970.301,25
2. Altres reserves	32.394.762,55	32.394.762,55
III. Resultats d'exercicis anteriors	-3.163.464,68	-3.635.491,29
1. Romanent	0,00	0,00
2. Resultats negatius d'exercicis anteriors	-3.163.464,68	-3.635.491,29
IV. Pèrdues i guanys	101.876,79	472.026,61
B) Ingressos a distribuir en diversos exercicis	41.055.301,44	33.379.642,81
1. Subvencions de capital	41.055.301,44	33.379.642,81
C) Provisions per a riscos i despeses	2.341.920,76	2.573.696,14
1. Altres provisions	2.341.920,76	2.573.696,14
D) Creditors a llarg termini	43.683.668,92	29.414.035,91
I. Deutes amb entitats de crèdit	38.852.551,29	22.999.539,49
II. Altres creditors	4.831.117,63	6.414.496,42
1. Altres deutes	4.831.117,63	6.414.496,42
2. Fiances rebudes a llarg termini	0,00	0,00
E) Creditors a curt termini	36.916.809,24	47.831.506,42
I. Deutes amb entitats de crèdit	9.070.884,13	10.810.184,36
1. Préstecs i altres deutes	8.880.710,68	10.802.071,54
2. Deutes per interessos	190.173,45	8.112,82
II. Creditors comercials	11.150.812,14	12.583.512,58
1. Avenços rebuts per comandes	81.612,48	389.922,76
2. Deutes per compres o prestació de serveis	11.069.199,66	12.193.589,82
III. Altres deutes no comercials	16.677.434,42	24.409.577,48
1. Administracions públiques	8.479.185,54	10.525.786,73
2. Altres deutes	4.891.550,20	10.931.266,76
3. Remuneracions pendents de pagament	3.227.679,72	2.885.720,91
4. Fiances rebudes a curt termini	79.018,96	66.803,08
IV. Provisions per a operacions de tràfic	17.678,55	28.232,00
Total general	159.152.682,40	148.251.986,53

Compte de resultats

A) Despeses

	2005	2004
1. Aprovisionaments	20.700.272,13	19.062.581,47
a) Consum d'aigua	7.791.906,90	7.217.231,91
b) Consum d'altres matèries consumibles	10.179.916,46	8.566.725,42
c) Altres despeses externes	2.728.448,77	3.278.624,14
2. Despeses de personal	52.720.321,10	47.820.962,67
a) Sous, salaris i assimilats	39.416.540,69	36.116.337,62
b) Càrregues socials	13.303.780,41	11.704.625,05
3. Dotacions per a amortització d'immobilitzat	10.846.446,68	10.062.858,03
4. Variació provisions de tràfic	211.558,46	387.121,93
a) Variació de provisions i pèrdues de crèdits incobrables	211.558,46	387.121,93
5. Altres despeses d'explotació	9.772.567,20	8.870.505,36
a) Serveis exteriors	7.910.753,83	7.199.855,47
b) Tributs	1.615.057,34	1.511.797,02
c) Altres despeses de gestió	246.756,03	158.852,87
I. Beneficis d'explotació	0	1.039.744,24
6. Despeses financeres	1.293.037,40	1.010.143,60
a) Per deutes amb tercers	1.293.037,40	1.010.143,60
II. Resultats financers positius	0	0
III. Beneficis de les activitats ordinàries	0	72.099,53
7. Pèrdues per operacions d'immobilitzat	7.339,84	3.068,18
8. Despeses extraordinàries	2.754.524,82	2.764.209,04
9. Despeses i pèrdues altres exercicis	6.750,00	27.089,13
IV. Resultats extraordinaris positius	1.802.431,92	400.692,75
V. Beneficis abans d'impostos	101.876,79	472.792,28
10. Impost sobre Societats	0	765,67
VI. Resultat de l'exercici (beneficis)	101.876,79	472.026,61

B) Ingressos

	2005	2004
1. Import net xifra de negocis	92.958.626,95	85.768.263,16
a) Vendes	36.056.263,12	34.772.406,17
b) Prestació de serveis	56.902.363,83	50.995.856,99
2. Treballs efectuats per l'empresa per a l'immobilitzat	32.548,24	671.681,48
3. Altres ingressos d'explotació	798.188,44	803.829,06
a) Ingressos accessoris	337.443,89	755.874,62
b) Subvencions a l'explotació	324.565,44	45.249,89
c) Excés de provisions de riscos i despeses	136.179,11	2.704,55
I. Pèrdues d'explotació	461.801,94	0,00
4. Altres interessos	54.284,21	42.498,89
II. Resultats financers negatius	1.238.753,19	967.644,71
III. Pèrdues de les activitats ordinàries	1.700.555,13	0,00
5. Beneficis per venda d'immobilitzat	0,00	65.160,93
6. Subvencions de capital transferides al resultat	3.298.571,11	3.049.733,94
7. Ingressos extraordinaris	1.272.475,47	80.164,23
8. Ingressos exercicis anteriors	0,00	0,00
IV. Resultats extraordinaris negatius	0,00	0,00
V. Pèrdues abans d'imposts	0,00	0,00
VI. Resultat de l'exercici (pèrdues)	0,00	0,00

DADES A NIVELL D'EMPRESA

Any	Càrregues financeres €	Inversió bruta €	Amortitzacions €	Resultat empresa €	Recursos procedents operacions €
2000	903.358	7.417.145	11.881.827	(2.495.533)	4.282.736
2001	895.083	7.586.837	18.506.256	(2.853.998)	3.861.792
2002	557.770	7.668.927	13.851.775	4.909.850	11.260.357
2003	1.055.756	9.177.274	16.582.583	2.651.190	10.078.926
2004	1.010.144	10.062.858	16.830.887	472.792	8.430.399
2005	1.293.037	10.846.446	7.890.000	101.877	9.053.168

Evolució de la càrrega financera

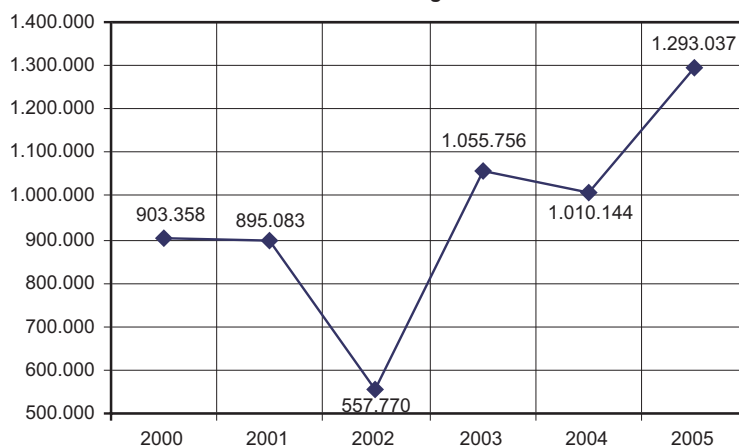

Evolució de la inversió bruta

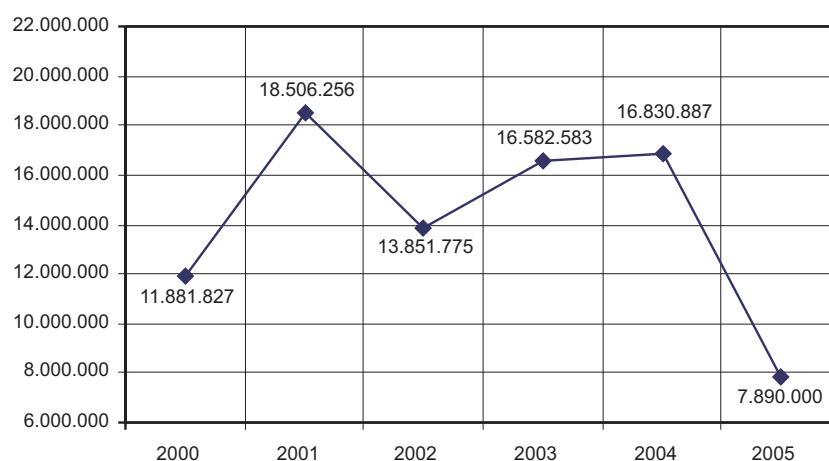

Evolució dels components cash-flow

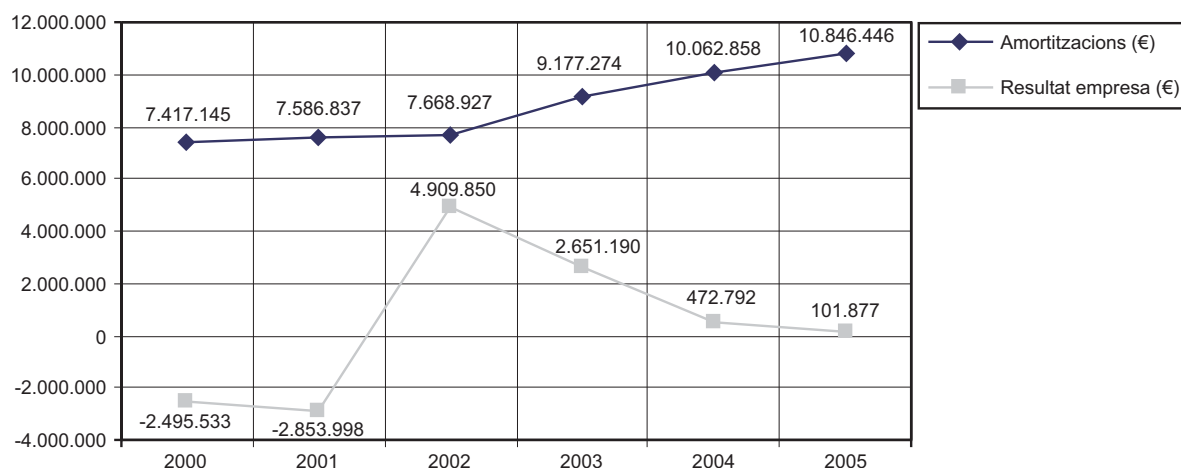

Estructura percentual dels ingressos

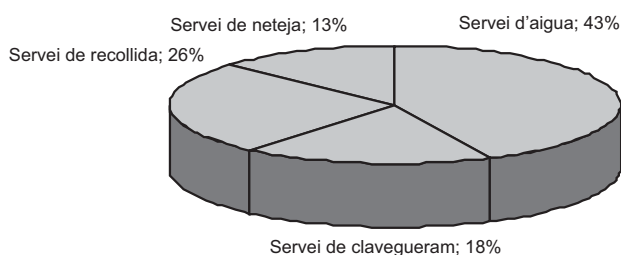

Estructura percentual dels costos

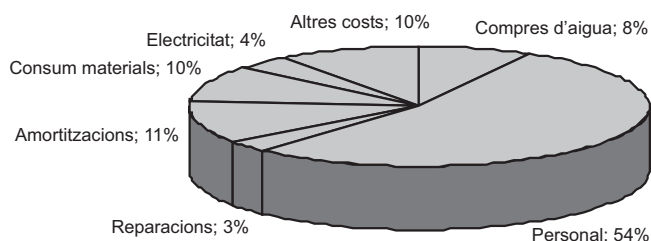

SANITAT MORTUÒRIA

EMPRESA FUNERÀRIA MUNICIPAL, SA Recursos humans

Gerent	-	Auxiliar administratiu	4
Assessor jurídic	1	Ordenança	3
Director	1	Xofer repartiment funeraris 1a	23
Arquitecte tècnic	1	Xofer repartiment funeraris 2a	1
Assessor d'administració	1	Conductor	3
Cap de departament	2	Professionals ofici 1a	17
Secretària de Gerència	1	Professionals ofici 2a	-
Agent de vendes	5	Neteja	1
Ajudant cap de secció	3	Total	88
Oficial administratiu	21	% 05/04: -1,12	

Estadístiques de gestió Dels serveis funeraris

Fetus	33	Integral B	0
Membres	96	Egípcia	19
Recollides	298	Luxe	7
Judicial	374	Americà	2
Mallorquí	32	Traslats (*)	116
Bàsic	629	Trasllat especial (*)	129
Roure	84	Servei A	0
Rodona	1.341	Servei B	0
Lugo	144	Servei C.	0
Peix	25	12 D Cias	101
Integral A	722	Total	4.152
		%05/04: -4,4	

Dels serveis dels cementeris

Serveis	Bon Sosec	Palma	Sant Jordi	Establiments	Sa Vileta	Puigpunyent	Galilea	Total	%05/04
Inhumació	-	2.290	38	33	54	13	13	2.441	7,15
Exhumació	-	416	1	6	1	0	-	424	16,48
Neteja de restes	-	274	3	7	6	3	-	293	30,22
Sala de vetla	-	3.342	-	-	-	-	-	3.342	10,91
Lloguers de sepultures i nínxols	-	61	-	-	-	-	-	61	-17,56
Subtotal	-	6.383	42	46	61	16	13	6.561	10,19
Incineracions (*)	587	997	-	-	-	-	-	1.584	9,09
Total (subtotal + incineracions)	587	7.380	42	46	61	16	13	8.145	9,62

(*) Incineracions

Per cementeri i nacionalitat	Palma	Bon Sosec	Total	Palma	Bon Sosec	Total	
Espanyols	710	356	1066	Estrangers	164	204	368
Restes d'espanyols	96	19	115	Restes estrangers	0	0	0
Fetus	10	5	15	Fetus	3	0	3
Membres	13	3	16	Membres	0	0	-
Cadàvers -5 anys	1	-	1	Cadàvers 5 any	0	0	-
Total (espanyols /estrangers)	830	383	1.213				

COMPTES ANUALS
Balanç de situació
Actiu

	2005	2004
Immobilitzat	14.168.346,92	11.909.585,34
Immobilitzacions immaterials	3.859.994,03	3.834.054,28
Concessions, patents, marques i similars	1.385,00	1.385,00
Aplicacions informàtiques	187.710,30	187.710,30
Drets sobre béns en règim d'arrendament financer	5.024.274,46	4.957.476,03
Amortitzacions	-1.353.375,73	-1.312.517,05
Immobilitzacions materials	9.112.447,55	6.912.770,64
Terrenys i construccions	6.376.800,32	6.072.797,76
Instal·lacions tècniques i maquinària	1.470.616,39	1.423.586,16
Altres instal·lacions, utilatge i mobiliari	263.183,58	267.111,52
Bestretes i immobilitzacions materials en curs	2.599.431,32	268.699,50
Altres immobilitzat	765.529,77	561.333,05
Amortitzacions	-2.363.113,83	-1.680.757,37
Immobilitzacions financeres	1.966,80	1.539,08
Deutors a llarg termini per operacions de tràfic	1.193.938,54	1.161.221,34
Clients per vendes i prestacions de serveis	1.193.938,54	1.161.221,34
Despeses que s'han de distribuir en diversos exercicis	511.704,55	608.493,25
Actiu circulat	2.878.753,56	3.135.568,60
Existències	962.400,99	1.215.049,30
Comercials	355.165,24	404.007,04
Unitats d'enterrament acabades	606.103,29	809.909,80
Bestretes	1.132,46	1.132,46
Deutors	1.413.534,36	1.538.492,20
Clients per vendes i prestacions de serveis	779.971,67	769.572,49
Deutors d'empreses del grup	300.506,00	300.506,00
Empreses associades	2.548,42	6.171,00
Altres deutors	15.273,34	148.513,55
Personal	42.196,15	33.595,91
Administracions públiques	620.578,12	708.148,08
Provisions	-347.539,34	-428.014,83
Inversions financeres temporals	5.679,37	5.671,22
Tresoreria	475.847,72	353.427,73
Ajust per periodificació	21.291,12	22.928,15
Total actiu	17.558.805,03	15.653.647,19

Passiu

	2005	2004
Fons propis	-1.265.898,14	-1.343.612,16
Capital social	150.052,28	150.052,28
Reserves	261.144,44	261.144,44
Reserva legal	30.010,46	30.010,46
Altres reserves	231.133,98	231.133,98
Resultats d'exercicis anteriors	-1.754.808,88	-1.783.453,64
Resultats d'exercici	77.714,02	28.644,76
Ingressos a distribuir en exercicis	0,00	0,00
Subvencions de capital	0,00	0,00
Creditors a llarg termini	14.511.361,24	13.053.992,47
Deutes amb entitats de crèdit	14.511.361,24	13.053.992,47
Creditors per arrendament financer	3.443.601,48	3.622.420,46
Altres deutes amb entitats de crèdit	11.067.279,76	9.431.092,01
Fiances a llarg termini	480,00	480,00
Creditors a curt termini	4.313.341,93	3.943.266,88
Deutes amb entitats de crèdit	1.170.029,58	904.860,06
Creditors per arrendament financer	393.862,74	357.630,01
Altres deutes amb entitats de crèdit	769.843,56	547.230,05
Deute per interessos	6.323,28	0,00
Deutes amb empreses del grup	1.226.174,85	1.226.174,85
Creditors comercials	1.246.815,87	841.850,48
Bestretes rebudes per comandes	127.663,33	72.583,04
Deutes per compres o prestacions de serveis	1.119.152,54	769.267,44
Altres deutes no comercials	670.321,63	970.381,49
Administracions públiques	239.113,01	386.867,01
Altres deutes	200.302,62	364.674,48
Remuneracions pendents de pagament	230.906,00	218.840,00
Ajustaments per periodificació	0,00	0,00
Total passiu	17.558.805,03	15.653.647,19

Compte de pèrdues i guanys
Despeses

	2005	2004
Aprovisionaments	2.057.536,23	1.918.366,02
Consum de mercaderies	1.686.647,48	1.555.606,95
Cost d'unitats venudes	370.888,75	362.759,07
Despeses de personal	3.873.416,17	3.655.855,26
Sous, salaris i assimilats	3.060.897,24	2.891.68,97
Càrregues socials	812.518,93	764.786,29
Dotacions per a amortitzacions d'immobilitzat	729.828,52	665.651,58
Variació de provisions i pèrdues de crèdits incobrables	-62.325,05	154.945,59
Variació de provisions i pèrdues de crèdits incobrables	-62.325,05	154.945,59
Variació d'altres provisions de tràfic	0,00	0,00
Altres despeses d'explotació	1.713.495,77	1.478.337,40
Serveis exteriors	1.698.472,05	1.461.259,40
Tributs	12.894,47	13.913,21
Cànon Ajuntament	0,00	0,00
Altres despeses de gestió corrent	2.129,25	3.164,79
Beneficis d'explotació	379.435,82	105.777,27
Despeses financeres per deutes amb tercers i despeses assimilades	443.112,55	388.656,39
Beneficis de les activitats ordinàries	0,00	0,00
Despeses i pèrdues d'altres exercicis	-24.615,18	5.330,55
Despeses extraordinàries	13.167,11	58.227,21
Resultats extraordinaris positius	120.313,26	284.852,66
Beneficis abans d'impostos	77.714,02	28.644,76
Imposts sobre societats	0,00	0,00
Resultat de l'exercici (beneficis)	77.714,02	28.644,76

Ingressos

	2005	2004
Import net de la xifra de negocis	8.677.455,23	7.963.301,80
Prestacions de serveis	7.843.100,42	7.154.596,52
Venda d'unitats noves	834.354,81	808.705,28
Treballs fets per l'empresa per a l'immobilitzat	0,00	0,00
Altres ingressos d'explotació	13.932,23	15.631,32
Ingressos accessoris i altres de gestió corrent	13.932,23	15.631,22
Pèrdues d'explotació	0,00	0,00
Altres interessos i ingressos assimilats	21.077,49	26.671,22
Altres interessos	21.077,49	26.671,22
Resultats financers negatius	422.035,06	361.985,17
Pèrdues d'activitats ordinàries	42.599,24	256.207,90
Beneficis en alienació d'immobilitzat immaterial, material i cartera de control	300,00	0,00
Ingressos i beneficis d'altres exercicis	108.002,19	261.295,08
Ingressos extraordinaris	563,00	191.540,07
Resultats extraordinaris negatius	0,00	0,00
Pèrdues abans d'impostos	0,00	0,00
Resultat de l'exercici (pèrdues)	0,00	0,00

SERVEIS DE SANITAT VETERINÀRIA MUNICIPAL**CENTRE SANITARI MUNICIPAL****Secció d'Animals**

	Nombre	%05/04
Població en data 01.01.05	359	80,40
Animals ingressats vius durant el 05	4.872	8,70
Sortides d'animals durant el 05	5.145	20,01
Població en data 31-12-05	350	-11,17
Ingrés cadàvers	353	-28,11

Serveis prestats

<i>Ingressos</i>	<i>Nbre.</i>	<i>%</i>
Cans	3.687	70,56
Moixos	1.257	24,06
Avifauna	185	3,54
Altres espècies	96	1,84
Total	5.225	100,00

Causa de l'ingrés:

Vagabunds		2.024	53,00
Cans	1.328		
Moixos	694		
Altres	2		
Dipòsits		1.795	47,00
Cans	1.188		
Moixos	358		
Altres	249		
Renúncia dels posseïdors		1.444	8,08
Cans	1.092		
Moixos	349		
Altres	3		
Ingressats només per a observació sanitària		55	66,66
Cans	52		
Moixos	2		
Altres	1		
Per altres segrests		296	-76,45
Cans	44		
Moixos	07		
Altres	245		

	<i>Cans</i>	<i>Moixos</i>	<i>Altres</i>	<i>Total</i>
Sortides				4.330
Animals sacrificats	488	353	33	874
Eutanàsies	790	339	13	1.142
Adopcions	1.421	320	8	1.749
Retornats a propietaris	537	18	10	565
Altres circumstàncies				815
Morts	380			
Escapats (o robats)	14			
Desapareguts	10			
Alliberats	24			
Altres centres	3			
Robats	30			
Entregues de cadàvers	354			

Altres actuacions del Centre Sanitari Municipal

- Recollida i eliminació de cadàvers i restes per part d'EMAYA, SA:

<i>Procedència</i>	1999	2000	2001	2002	2003	2004	2005
Societat Protectora	189	2.879	3.441	3.257	2.355	1.996	1.718
Centre Sanitari Municipal	2.288	3.285	2.751	2.433	2.697	3.215	2.669
Clíniques veterinàries	1.422	1.575	1.709	1.720	1.979	2.059	2.241
Particulars	184	164	206	253	177	142	56
Altres (via pública)	640	660	647	685	883	975	1.083
Cavalls	56	60	45	67	48	78	74
Total	4.779	8.632	8.799	8.415	8.139	8.465	7.841
Evolució (any 1996- 4.413)	108,29	195,60	101,93	190,69	184,43	191,82	177,68

SERVEI DE PROTECCIÓ DE L'AVIFAUNA BALEAR Estadística de recuperació a Son Reus

<i>Espècie</i>	<i>Exist. 01.01.05</i>						<i>Existències 31.12.05</i>
	<i>i Altres</i>	<i>Total</i>	<i>Alliber.</i>	<i>Morts</i>	<i>Sacrif.</i>	<i>Altres</i>	
Rapinyaires diürnes	21	28	7	7	1	-	13
Voltor negre (<i>Aegypius monachus</i>)	1	5	-	-	-	-	5
Xoriguer (<i>Falco tinnunculus</i>)	11	13	5	7	1	-	-
Falcó de Harris (<i>Parabuteo unicinctus</i>)	-	-	-	-	-	-	-
Falcó pelegrí (<i>Falco peregrinus</i>)	4	5	1	-	-	-	4
Falconet (<i>Falco subbuteo</i>)	-	-	-	-	-	-	-
Aligot (<i>Buteo buteo</i>)	1	1	-	-	-	-	1
Esparver (<i>Hieratus pennatus</i>)	3	3	1	-	-	-	2
Arpella (<i>Circus aeruginosus</i>)	1	-	-	-	-	-	1
Rapinyaires nocturnes	13	14	1	12	-	-	1
Óliba (<i>Tyto alba</i>)	2	3	-	2	-	-	1
Mussol (<i>Otus scops</i>)	9	9	1	8	-	-	-
Mussol reial (<i>Asio otus</i>)	2	2	-	2	-	-	-
Aus aquàtiques	4	5	2	2	-	-	1
Agró gris (<i>Ardea cinerea</i>)	1	2	-	2	-	-	-
Agró blanc (<i>Egretta garzetta</i>)	-	-	-	-	-	-	-
Ànec de coll blau (<i>Anas platyrhynchos</i>)	3	3	2	-	-	-	1
Aus marines	21	21	1	5	15	-	-
Corb marí (<i>Phalacrocorax aristotelis</i>)	1	1	1	-	-	-	-
Gavina vulgar (<i>Larus cachinnans</i>)	20	20	-	5	15	-	-
Altres aus	37	53	14	23	-	6	16
Sebel·lí (<i>Burhinus oedicnemus</i>)	7	7	1	6	-	-	-
Corriol tres dits (<i>caladris alba</i>)	-	-	-	-	-	-	-
Enganapastors	2	2	1	1	-	-	-
Tórtora turca (<i>Streptopelia decaocto</i>)	5	5	4	-	-	-	1
Passerell (<i>Acanthis cannabina</i>)	1	1	1	-	-	-	-
Mèrlera (<i>turdus melura</i>)	2	2	1	1	-	-	-
Cadenera (<i>Carduelis carduelis</i>)	-	3	-	3	-	-	-
Guatlera (<i>Coturnix coturnix</i>)	1	1	-	-	-	-	-
Mulato	-	4	-	2	-	-	2
Agapornis	1	2	-	-	-	1	1
Carolina	-	1	-	1	-	-	-

Espècie	Exist. 01.01.05						Existències	
	i Altres	Total	Alliber.	Morts	Sacrif.	Altres	31.12.05	
Cotorra de cap gris (<i>Myiopsitta monachus</i>)	1	2	-	-	2	-	-	
Guacamai blau (<i>Ara</i>)	-	1	-	-	-	1	-	
Periquito (<i>Melopistacus undulatos</i>)	1	6	-	2	-	-	4	
Falzia (<i>Apus apus</i>)	8	8	2	6	-	-	-	
Coarrotja de barraca (<i>Phoenicurus ochruros</i>)	2	2	1	1	-	-	-	
Ropit (<i>Erithacus rubecula</i>)	1	1	1	-	-	-	-	
Verderol (<i>Carduelis chloris</i>)	1	1	1	-	-	-	-	
Lloro de l'Amazones	2	2	-	-	-	2	-	
Cotorra de la Patagònia	1	1	-	-	-	-	1	
Indiot	1	1	-	-	-	-	1	
Rèptils	48	399	-	50	-	-	349	
Tortuga mediterrània (<i>Testudo hermanni</i>)	33	209	-	22	-	-	187	
Tortuga mora (<i>Testudo graeca</i>)	6	156	-	27	-	-	129	
Tortuga aquàtica (<i>Pseudamys scripta</i>)	5	25	-	-	-	-	25	
Tortuga lleopard	1	1	-	1	-	-	-	
Iguana (<i>Iguana iguana</i>)	4	7	-	1	-	-	6	
Serp falsa coral	-	1	-	-	-	-	1	
Varà	-	-	-	-	-	-	1	
Serp de garriga	-	-	-	-	-	-	-	
Pitò albina	-	-	-	-	-	-	-	
Serp ratonera	-	-	-	-	-	-	-	
Mamífers	8	9	5	1	-	1	1	
Eriçó (<i>Erinaceus algirus</i>)	3	3	3	-	-	-	-	
Fura (<i>Putorius putorius furo</i>)	2	2	-	-	1	-	-	
Hàster (<i>Cricetus sp</i>)	3	3	-	-	-	-	1	
Quiròpters	2	2	2	-	-	-	-	
Mart (<i>Martes martes</i>)	1	1	1	-	-	-	-	
Os rentador (<i>Porcion lotor</i>)	-	1	-	-	-	1	-	
Conillet d'índies (<i>Cavia sp.</i>)	1	1	-	1	-	-	-	
Conill	2	2	1	-	-	-	1	
Total	131	508	29	95	1	7	375	

LABORATORI MUNICIPAL

ANÀLISI D'AIGUA

Qualificació dels resultats:

Naturalesa	Nombre de mostres	Sense qualificar	Compleixen	No compleixen	N.C.	N.C.	N.C.
					pels caràc. bact.	pels caràc. químics	pels caràc. químics i bact.
Xarxa (anàlisis completes)	224	-	216	4	2	6	1
Cisterna	49	2	10	16	21	0	2
Pou	46	8	2	19	13	0	4
Altres	13	13	0	0	0	0	0
Fonts (anàlisis completes)	182	-	100	82	3	71	13
Envasades	26	-	26	0	-	-	0
Piscines	98	0	25	73	-	-	-
Aigua de la mar	151	0	149	2	-	-	-
Aljubs	0	0	0	0	0	0	1
Clor a grifons de poliesportius	96	0	72	24	-	-	-
Clor a dutxes de poliesportius	189	0	180	9	-	-	-
Clor a fonts ornamentals	574	0	349	225	-	-	-
Temperatura d'aigua grifons i dutxes poliesportius	285	0	44	241	-	-	-
Total	1.933	23	1.173	695	39	77	21
%05/04	20	4,54	26,81	4,98	-57,60	67,51	0,00

Resultats globals d'aigua Comparació de percentatges (2001-2005)

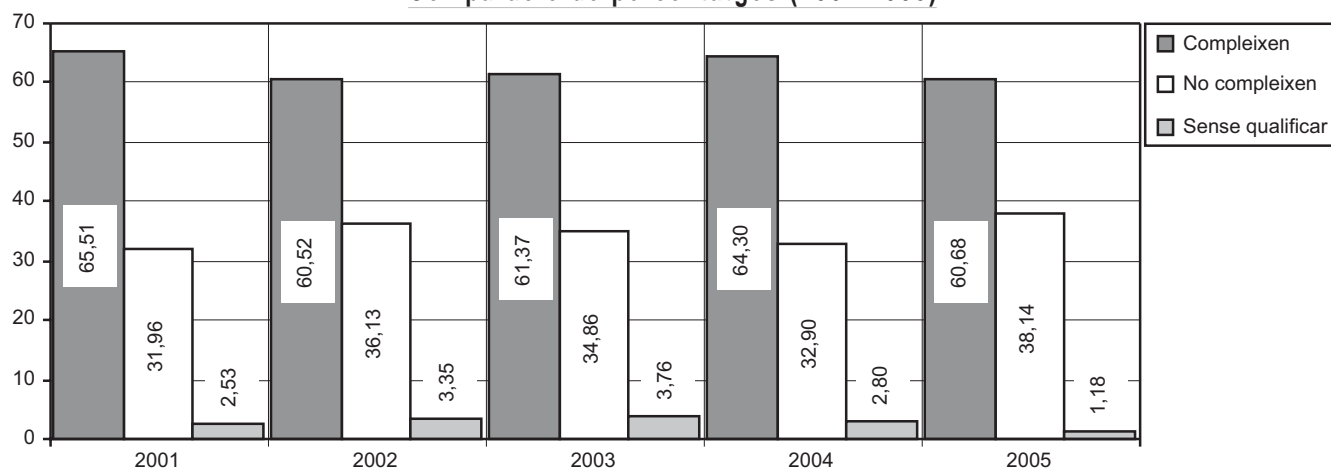

Cisternes. Comparació de resultats i percentatges (2001-2005)

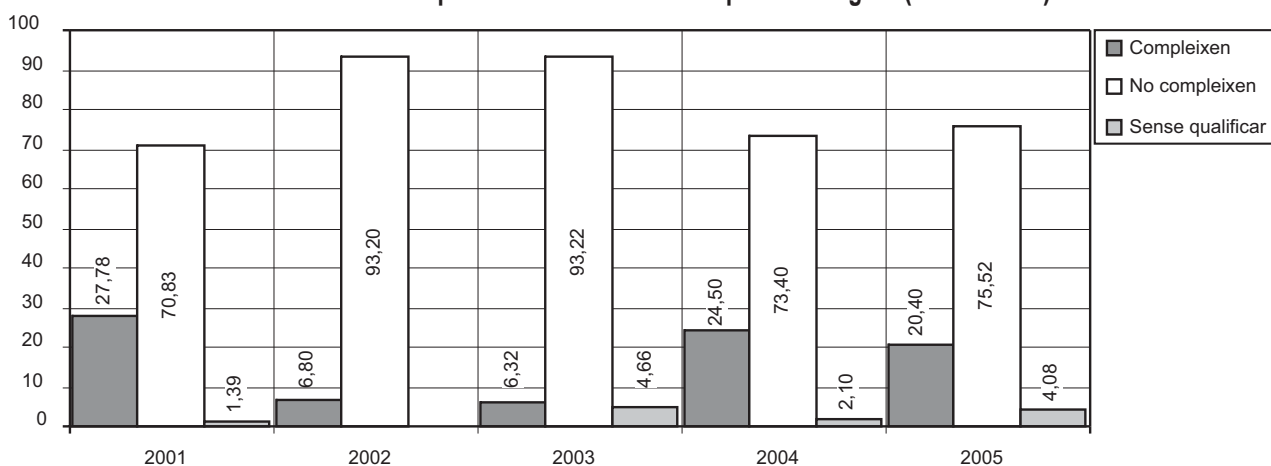

Pous. Comparació de resultats i percentatges (2001-2005)

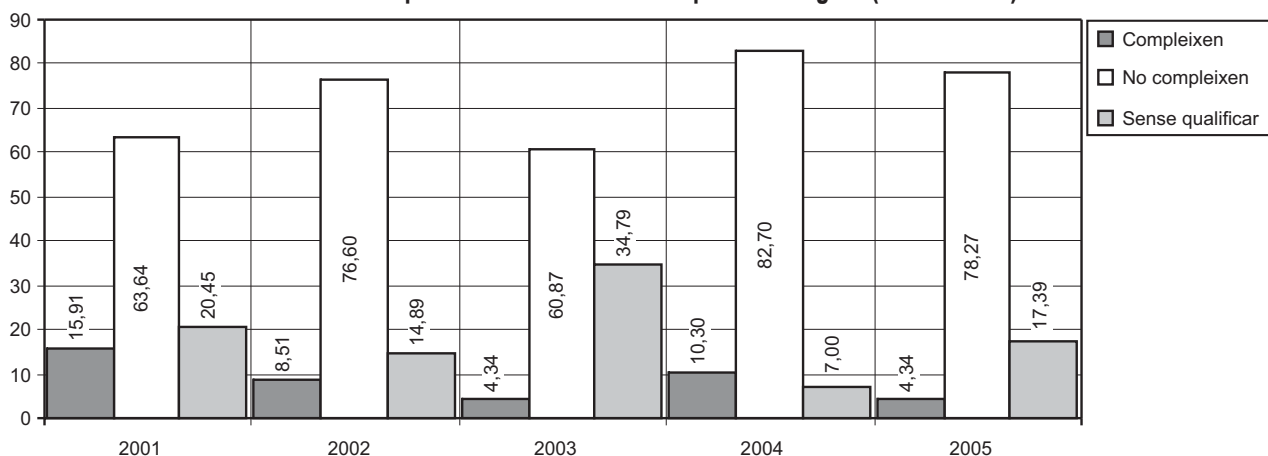

Fonts. Comparació de resultats i percentatges (2001-2005)

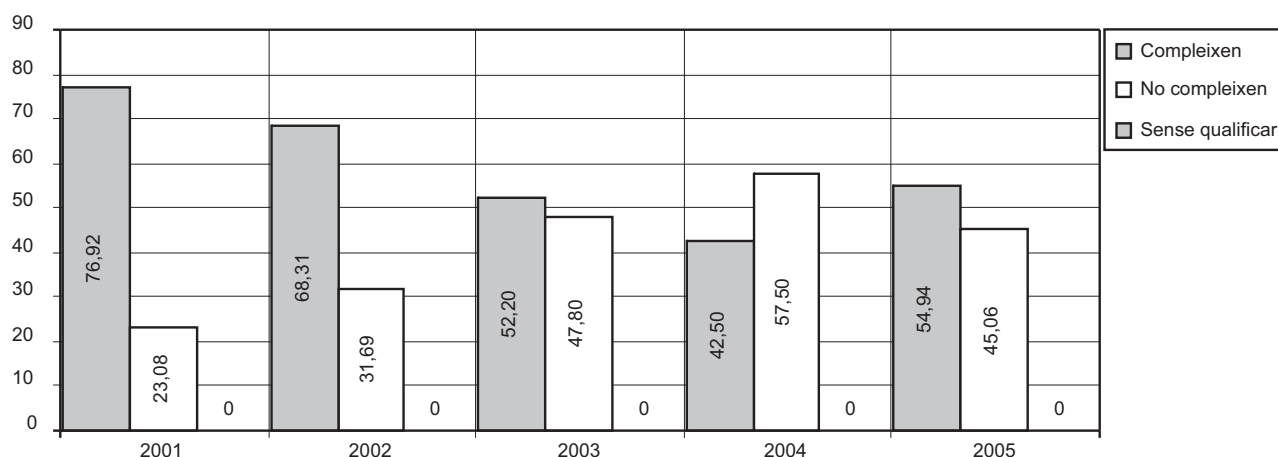

Control de l'aigua de les piscines dels poliesportius municipals

Durant l'any es controla l'aigua de les piscines fent-ne una anàlisi completa, tant química com bacteriològica, així com un control de l'aigua de la xarxa i de la neteja de la zona de les platges de les piscines (mitjançant l'anàlisi de dermatòfits).

També una vegada a l'any es controlen la temperatura i el clor de tots els grifons i dutxes, tal com assenyalava la normativa de prevenció de la legionel·la. Atès que Recursos Humans no aporta personal quan hi ha baixes de llarga durada i que la cap del Servei de Sanitat va ordenar que la recollida de mostres d'aigua de mar fos prioritària sobre les piscines, aquest any s'han recollit menys mostres a les piscines.

Resultats globals

	Nombre	% sobre total mostres	% 05/04
Mostres recollides	98		5,37
Compleixen la norma	25	25,50	
No compleixen la norma	73	74,50	
Determinacions	-		-

Resultats parcials

Poliesportiu Germans Escalas (Son Gotleu)

Piscina gran:

Mostres recollides	Nombre	% sobre total mostres	% 05/04
Compleixen la norma	6	50,00	
No compleixen la norma	6	50,00	
- Excés de clor residual combinat	-	41,60	
- Presència d' <i>St. aureus</i>	1	8,30	
- Excés de pH	1	8,30	
- Excés de clor residual lliure	1	8,30	
- Presència d'enterococs	1	8,30	
Determinacions	432		9,09

Piscina petita:

Mostres recollides	Nombre	% sobre total mostres	% 05/04
Compleixen la norma	2	15,40	
No compleixen la norma	11	84,60	
- Excés de clor residual combinat	9	69,20	
- Presència d' <i>St. aureus</i>	5	38,40	
- Presència d'enterococs	1	7,70	
- Excés de temperatura	7	57,80	
- Insuficient clor residual lliure	1	7,70	
Determinacions	468		18,18

Poliesportiu de Son Moix

Piscina gran:

Mostres recollides	Nombre	% sobre total mostres	% 05/04
Compleixen la norma	6	33,40	
No compleixen la norma	12	66,60	
- Insuficient o massa clor residual lliure	38,80		
- Excés de clor residual combinat	33,30		
- Presència de dermatòfits	11,10		

- Presència de coliformes fecals	0,00	
- Excés de temperatura	0,00	
- Presència d' <i>St. aureus</i>	0,00	
Determinacions	648	0,00

Piscina petita:

Mostres recollides	19	5,55
Compleixen la norma	1	5,30
No compleixen la norma	18	94,70
- Insuficient o massa clor residual lliure		21,00
- Excés de clor residual combinat		100,00
- Presència de coliformes fecals		0,00
- Temperatura de l'aigua incorrecta		73,70
- Presència de pseudomonas aeruginoses		0,00
- Presència d' <i>St. aureus</i>		23,50
- Dermatòfits		11,70
Determinacions	684	5,55

Poliesportiu de Son Hugo

Piscina coberta

Mostres recollides	17	-5,55
Compleixen la norma	4	23,50
No compleixen la norma	13	76,50
- Excés de clor residual combinat		47,00
- Presència d' <i>St. aureus</i>		23,50
- Presència de coliformes fecals		0,00
- Excés de temperatura		0,00
- Insuficient clor residual lliure		11,70
- Dematòfits		11,70
Determinacions	612	-5,55

Piscina interior i piscina de salts:

Mostres recollides	3	0,00
Compleixen la norma	3	100,00
No compleixen la norma	0	0,00
Determinacions	108	0,00

Piscina s'Estel

Mostres recollides	16	14,28
Compleixen la norma	6	37,50
No compleixen la norma	10	62,50
- Insuficient clor residual lliure		13,30
- Excés de clor residual combinat		53,30
- Presència d' <i>St. aureus</i>		6,60
- Presència d'enterococs		6,60
- Presència de dermatòfits		13,30
Determinacions	576	3,97

Comparació dels resultats globals (2001-2005)

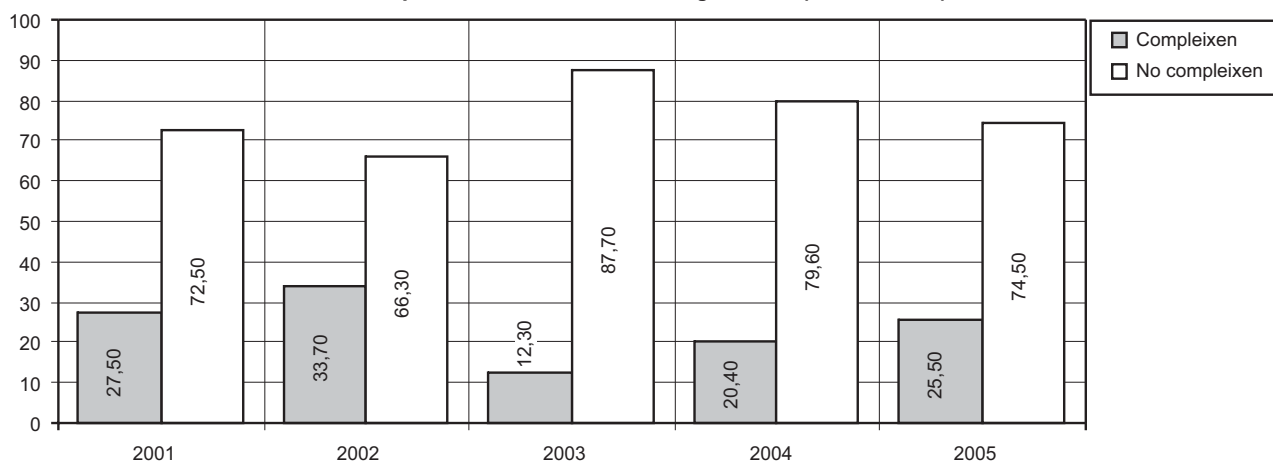

Continua el problema del clor residual combinat. Els banyistes introdueixen suor i orina que es combina amb el clor i produeix clor combinat orgànic. Per la quantitat de banyistes que empen les piscines s'hauria de canviar un 5% de l'aigua cada dia per mantenir el clor residual combinat sota el 0.4%. El Servei Manteniment no ho vol fer, per la qual cosa les piscines municipals incompleixen la normativa.

Fonts ornamentals

La Secció de Parcs i Jardins té contractat el manteniment de les fonts ornamentals. El plec de condicions del contracte assenyala les característiques que ha de complir l'aigua. Al darrer plec de condicions es va introduir l'obligació que estiguessin clorades per complir la norma de prevenció de la legionel·losi. A més, es realitzen anàlisis de legionel·la a les fonts.

Resultats dels controls de l'aigua de les fonts públiques

		Nombre	% 05/04
Mostres recollides		182	-3,19
Compleixen la norma	100		54,9
No compleixen la norma	82		45,1
- Caràcters bacteriològics		3	3,65
- Caràcters químics		71	86,51
- Caràcters bacteriològics i químics		8	9,75

Resultats per fonts:

- Fonts que compleixen el plec de condicions en quantitat del 100% del mostratge efectuat: la Rambla i sa Feixina (cascada superior inferior i font enamorats).
- Fonts que compleixen el plec de condicions en quantitat superior al 75% i inferior al 100% del mostratge efectuat: glorieta monument, drassanes, plaça del Fortí, sa Feixina (monument i circular inferior), c. Cardenal Reig i plaça d'Abu Yahya.
- Fonts que compleixen el plec de condicions en un percentatge entre el 75% i el 50% del mostratge efectuat: plaça de la Reina, glorieta carotes, tortugues, font dels Escuts, escales de la Seu, sa Feixina (circular superior), plaça de Sant Jeroni, plaça del Progrés, ses Fontanelles, costa del Gas, les fonts Grans, Son Dameto, es Rafal Nou i Hotel Mediterrani.
- Fonts que compleixen el plec de condicions en un percentatge entre el 49% i el 25% del mostratge efectuat: font del Foner Balear, c. Barques de Bou, plaça de les Marevella, la font Petita, camí de Jesús i Son Costa (estany i cascada).
- Fonts que compleixen el plec de condicions en un percentatge inferior al 25% del mostratge efectuat: sa Clastra.
- Fonts que incompleixen el plec de condicions en un 100%: font de l'abeurador, font de patis baixos, estany de l'hort, jardins de sa Quarantena, la font Mitjana, estany de Polígon de Llevant, síquia del Polígon de Llevant i font del parc de Son Gibert.

Resultats de les anàlisis de clor de les fonts ornamentals

Com a sistema preventiu de la legionel·la a les fonts, la Secció de Parcs i Jardins ens va demanar que la freqüència del control del clor fos major que la de les anàlisis completes de les fonts.

Nombre de mostres: 574.

Nombre de mostres amb 0.2 ppm o més de clor: 349.

Nombre de mostres amb 0.1 ppm de clor: 38.

Nombre de mostres amb 0 ppm de clor: 187,

Es detecta per tant un 60,8% de mostres que tenen insuficient clor residual lliure i cal millorar la formació de les persones que realitzin la cloració a les fonts perquè les fonts estiguin més ben clorades i assegurar-se que l'empresa realitza bé la cloració.

Campanya de control d'arena a zones lúdiques Platges de Palma

La Regidoria de Sanitat du a terme un programa de control a les platges i el laboratori municipal elabora les anàlisis de l'arena de les platges de Palma: Cala Estància, Cala Major, Can Pere Antoni i Ciutat Jardí.

Resultats globals

Platja	Nre. mostres	Nre. determinacions
Cala Estància	11	22
Cala Major	20	40
Can Pere Antoni	27	54
Ciutat Jardí	22	44
Platja de Palma	48	96
Total	128	256
%05/04	-0,77	-50,38

Resultats per determinacions

Lloc de presa de mostres (platges)	<i>E. Coli</i>		
	nre. mostres en 0 d' UFC/100ml	nre. mostres en UFC/100ml valors superiors a 0	valor màxim UFC/100 ml
Cala Estància	10	1	20
Cala Major	15	5	80
Can Pere Antoni	23	4	30
Ciutat Jardí	20	2	30
Platja de Palma	43	5	2000

Lloc de presa de mostres (platges)	<i>Streptococs fecals</i>		
	nre. mostres en 0 d' UFC/100ml	nre. mostres en UFC/100ml valors superiors a 0	valor màxim UFC/100 ml
Cala Estància	8	3	180
Cala Major	12	8	320
Can Pere Antoni	20	7	170
Ciutat Jardí	19	3	150
Platja de Palma	39	9	410

Parcs infantils

El Departament de Parcs i Jardins sol·licita anàlisis de l'arena dels parcs infantils i inspecció. Es pren una mostra cada 20 m² i després es fa una mostra analítica mitjançant una mescla de totes les preses a cada parc. Les mostres d'arena es qualifiquen segons les normes tècniques de jardineria facilitades pel dit Departament. S'analitza E. coli/100 g d'arena i enterococs/100 g d'arena. El màxim de cada un és de 1.000 UFC/100 g.

A. Els resultats globals de les analítiques de sorra són:

	<i>E. coli</i>	<i>Enterococs</i>
Nombre de mostres	97	97
Compleixen	63	47
No compleixen	34	50
Valor màxim	294000	150000
Valor mínim	0	0

B. Els resultats globals de les analítiques de sorra són:

	SI	NO	+/-
Contaminació orgànica	10	87	
Contaminació inorgànica	5	92	
Mobiliari fusta	97	0	
Mobiliari metàl·lic	4	93	
Seguretat	96	1	
Senyalització (cans no)	40	57	
Insolació	96	1	
Vegetació	79	1	17
Tràfic	0	97	
Fossat d'arena	92	4	1
Valor mitjà	4.400	1.419	51
Valor màxim	330.000	18.000	1.200
Valor mínim	0	0	0
Desviació estàndar	99	72	99

No existeix una normativa per qualificar l'arena ni a les platges ni als parcs, però una comparació dels valors mitjans dels microorganismes a les platges i als parcs indica que els parcs estan molt pitjor que les platges i, a més, l'arena dels parcs ha empitjorat respecte de l'any passat. Cal prohibir que hi entrin animals i vigilar-ho, posar-hi més arena i netejar-la més sovint.

Campanya de control d'aigua de mar

L'Àrea de Sanitat i Medi Ambient, a través de la Unitat Tècnica de Sanitat i Medi Ambient, dirigeix la campanya sanitària a les platges. Durant els mesos de maig a setembre duen aigua de mar i el laboratori fa les analítiques i les qualifica individualment. La normativa exigeix que es faci una qualificació global de cada zona de presa de mostres al final de la campanya per qualificar la platja. Aquesta qualificació, la fa la direcció de la campanya.

	Nombre de mostres	Nombre de determinacions	Presència de salmonel·la	Excés del nombre guia per enterococs %
Cala Estància	27	270	0	0
Cala Major	18	180	0	11,1
Can Pere Antoni	18	180	0	0
Ciutat Jardí	16	160	0	0
Platja de Palma	48	480	1	6,25
Platja des Portitxol	24	240	1	4,16
Total	151	1510	2	-
%05/04	13,53	17,32	66,66	-

PROGRAMA DE CONTROL ALIMENTARI

Resultats globals			Nre.		% 05/04
Mostres recollides			612		-11,30
Correctes		329			53,75
Incorrectes		283			46,25
Determinacions			-		-
Resultats parcials	Presa de mostra	Nombre de determinacions	Mostres correctes	Mostres incorrectes	% incorrectes/total mostres
<i>Naturalesa</i>					
II. Menjars preparats	101	606	90	11	10,89
Col·legis públics					
Plats calents	85	510	84	1	1,17
Plats freds	16	96	6	10	62,5
II. Ous	11	22	11	0	0
III. Verdures	60	420	5	55	91,66
Espinacs frescs	5	30	0	5	100
Lletugues	15	90	0	15	100
Porros.	10	60	0	10	100
Bledes	10	60	0	10	100
Cebes tendres	10	60	5	5	50
Patates	5	30	0	5	100
Cebes blanques	5	30	0	5	100
IV. Aigües envasades	26	546	26	0	0
V. Productes lactis	70	401	69	1	1,42
Nata	5	15	5	0	0
Formatge pasta fluixa	18	126	18	0	0
Formatge curat	16	80	16	0	0
Iogurt	17	68	17	0	0
Petit Suisse	3	9	3	0	0
Llet UHT	14	112	13	1	7,14
VI. Gelats	16	160	16	0	0
VII. Productes carnis	119	1.588	51	68	57,14
Oví	9	81	0	68	100,0
Boví	12	108	0	9	100,0
Porcí	15	180	0	12	100,0
Aviram	13	156	0	15	100,0
Conills	8	72	0	13	100,0
Vísceres	4	36	1	8	75,00
Carn freda	9	144	6	3	33,33
Embotits	22	264	20	3	9,09
Carn capolada	4	64	1	2	75
Patés	23	483	23	3	0
VIII. Greixos	31	203	30	1	3,22
Margarina	11	63	11	0	0
Mantega	16	96	15	1	6,25
Saïm.	4	44	4	0	0
IX. Salses	18	198	18	0	0
X. Begudes alcohòliques	80	480	77	3	3,75
Vodka (licors)	22	132	22	0	0
Whisky	28	168	26	2	7,14
Rom.	12	72	12	0	0
Ginebra	13	78	12	1	7,69
Brandy	5	30	5	0	0

XI. Vins	31	300	30	1	3,33
Vins blancs	6	60	6	6	6
Vins rosats	12	120	12	0	0
Vins negres	13	130	12	1	7,69
XII Caramels	24	120	24	0	0
XIII Peixos fumats	5	25	2	3	60
XIV Cereals	12	144	12	0	0
XV Mel	8	48	8	0	0

Patògens

<i>Listeria monocytògens</i>	
Carn fresca de porc	3 mostres
Aviari	1 mostra
Carn fresca de vedella	4 mostres
Vísceres	1 mostres
<i>Salmonella enterica</i>	
Carn fresca de porc	6 mostres
Aviari	10 mostres
Carn fresca de boví	3 mostres
Carn fresca de conill	1 mostra
Lletuga	1 mostres
<i>Campylobacter jejuni-coli</i>	
Aviari	6 mostres
Carn capolada	1 mostra

UNITAT TÈCNICA DE SANITAT, MEDI AMBIENT I CONSUM

INSPECCIONS, CONTROLS I REVISIONS**Inspecció de l'estat de netedat i seguretat de les platges de Palma**

Des de 1995 s'han realitzat campanyes d'inspecció per controlar l'estat de seguretat i neteja de les platges del municipi, amb els següents objectius:

- Mantenir l'estat de neteja de les platges durant l'estiu.
- Mantenir la seguretat de les platges durant l'estiu.
- Conscienciar els usuaris de les platges de la necessitat de mantenir-les netes.
- Conscienciar els banyistes de la necessitat de prendre precaucions per evitar els accidents.
- Analitzar l'estat sanitari en què es troben les aigües de bany.
- Analitzar l'estat sanitari en què es troba l'arena.

Manteniment de l'estat de netedat

La neteja de les platges, la realitzen les empreses concessionàries:

- Cala Major: Beach Hotels SA
- Cala Estància: Navarro-Baladés
- Can Pere Antoni: EMAYA
- Ciutat Jardí: Progreso Urbano SL
- Platja de Palma: Mar de Mallorca SA

La neteja de les altres zones de bany, la realitza EMAYA.

Manteniment de la seguretat

La seguretat de les platges s'ha encomanat a un equip de socorristes aquàtics de la Creu Roja en virtut del conveni de la dita entitat amb els ajuntaments de Palma i Lluçmajor dins el període comprès entre el 17 de maig i el 7 d'octubre. El servei és ininterromput tots els dies de la setmana i amb l'horari següent: del dia 17 de maig al dia 15 de juny i del dia 24 de setembre al 7 d'octubre, de les 11 a les 17 h, i del dia 16 de juny al dia 23 de setembre, de les 10 a les 18 h. El servei consta de 17 (10)* socorristes aquàtics en règim laboral. Els caps de setmana i festius el dispositiu es reforça amb 2 socorristes voluntaris. Es considera que el nivell de cobertura en aquesta matèria a les principals platges de Palma és més que acceptable pels recursos que s'hi destinen.

Platja de Palma:

11 (6)* socorristes aquàtics diaris en règim laboral, 1 d'aquests compartit amb la zona de la platja de s'Arenal de Lluçmajor.

6 socorristes destinats a l'atenció constant de la platja i la zona de bany, alternant les tasques de vigilància dinàmica i estàtica per parelles, cadascuna assignada a una de les tres torres de vigilància.

1 socorrista coordinador del dispositiu operatiu de tots els recursos de les platges de Palma des del lloc de primers auxilis, que sol·licita la col·laboració de recursos aliens i efectua les tasques de primers auxilis de les persones que arriben al lloc.

1 socorrista conductor de l'ambulància.

1 socorrista patró de la moto aquàtica.

1 socorrista compartit amb la zona de la platja de s'Arenal de Lluçmajor.

1 socorrista aquàtic polivalent de reforç, amb formació addicional en transport sanitari i experiència en comunicacions.

Tots els caps de setmana i festius es disposa d'un mínim de 2 voluntaris especialitzats. De la mateixa manera, molts dies entre setmana també

es disposa de personal voluntari (durant els mesos de juliol i agost).

1 lloc de primers auxilis (entre B15 i B14).

3 torres de vigilància (davant B4, davant B9 i a Can Pastilla).

3 passarel·les per a discapacitats.

1 cartell informatiu.

Amb la incorporació del servei d'accessibilitat per a persones amb mobilitat reduïda, consistent en les infraestructures, les instal·lacions i les ajudes tècniques amfibies, s'ha incorporat **1 socorrista aquàtic diari més** (del 15 de juny al 15 de setembre), amb funcions de monitor d'accessibilitat, coordinat i comunicat via ràdio amb la resta dels membres de l'operatiu, que reforça també la capacitat de vigilància i d'intervenció immediata del dispositiu.

Can Pere Antoni:

2 (1)* socorristes aquàtics diaris en règim laboral.

1 lloc de primers auxilis.

1 torre de vigilància.

1 passarel·la per a discapacitats.

1 cartell informatiu.

Amb la incorporació del servei d'accessibilitat per a persones amb mobilitat reduïda, consistent en les infraestructures, les instal·lacions i les ajudes tècniques amfibies, s'ha incorporat **1 socorrista aquàtic diari més** (del 15 de juny al 15 de setembre), amb funcions de monitor d'accessibilitat, coordinat i comunicat via ràdio amb la resta dels membres de l'operatiu, que reforça també la capacitat de vigilància i d'intervenció immediata del dispositiu.

Ciutat Jardí:

2 (1)* socorristes aquàtics diaris en règim laboral.

1 lloc de primers auxilis.

1 torre de vigilància (de nova instal·lació).

1 passarel·la per a discapacitats.

2 dutxes.

1 cartell informatiu.

Amb la incorporació del servei d'accessibilitat per a persones amb mobilitat reduïda, consistent en les infraestructures, les instal·lacions i les ajudes tècniques amfibies, s'ha incorporat **1 socorrista aquàtic diari més** (del 15 de juny al 15 de setembre), amb funcions de monitor d'accessibilitat, coordinat i comunicat via ràdio amb la resta dels membres de l'operatiu, que reforça també la capacitat de vigilància i d'intervenció immediata del dispositiu.

Cala Major:

2 (1)* socorristes aquàtics diaris en règim laboral.

1 lloc de primers auxilis.

1 torre de vigilància (de nova instal·lació).

1 dutxa.

1 cartell informatiu.

Amb la incorporació del servei d'accessibilitat per a persones amb mobilitat reduïda, consistent en les infraestructures, les instal·lacions i les ajudes tècniques amfibies, s'ha incorporat **1 socorrista aquàtic diari més** (del 15 de juny al 15 de setembre), amb funcions de monitor d'accessibilitat, coordinat i comunicat via ràdio amb la resta dels membres de l'operatiu, que reforça també la capacitat de vigilància i d'intervenció immediata del dispositiu.

Cala Estància:

1 socorristes aquàtics diaris en règim laboral.

1 lloc de primers auxilis.

1 torre de vigilància.

(*) En períodes reduïts: del 17 de maig al dia 15 de juny i del 24 de setembre al 7 d'octubre.

Actuacions realitzades

S'han efectuat 7.223 actuacions (+19.55% en relació amb la temporada de 2004): informació, actuació amb l'embarcació, actuacions sanitàries, evacuacions en ambulància i altres.

Actuacions sanitàries

Per qüestions òbvies, les actuacions més rellevants són les de caire sanitari, principal funció dels socorristes juntament amb la prevenció, que no es poden xifrar estadísticament.

El 27.9% del còmput global de les actuacions efectuades a les platges de Palma i Lluçmajor correspon a intervencions sanitàries. Aquest percentatge suposa 2.018 atencions. La gran majoria s'han derivat de petits accidents, que s'han pogut solucionar amb una primera cura. Tot i això, un total de 120 persones en estat més greu han hagut de ser traslladades amb ambulància a un centre hospitalari, 98 amb ambulància de la Creu Roja (platja de Palma i s'Arenal de Lluçmajor).

Durant l'horari de servei dels socorristes i en el període comprès entre el 17 de maig i el 7 d'octubre s'han atès 2 casos d'asfíxia per immersió rescatats de l'aigua abans que hi hagués conseqüències greus i evacuats en ambulància a un centre hospitalari a títol preventiu. Altres 2 casos lamentablement varen morir a la platja (1 a Can Pere Antoni i 1 a Cala Estància). Els 2 casos de defunció responien a un tipus de perfil comú, caracteritzat per ser persones majors, sofrir l'accident en dies de mar tranquil·la, amb altes temperatures i en horari de migdia. Així mateix, els socorristes han intervingut en 64 ocasions per ajudar persones que tenien problemes per sortir de l'aigua. La majoria d'aquests rescats han tingut un caràcter merament preventiu i s'han efectuat després que es detectés una situació de possible risc, encara que hi ha hagut algun cas en el qual la situació de perill era imminent.

La resta dels casos no relacionats amb l'asfíxia per immersió es classifiquen en: ferides, traumatismes, cremades, picades d'insectes, picades d'animals marins, lipotímies, insolacions, defuncions per altres motius i altres.

Informació i educació per als banyistes i els usuaris de les platges

S'han facilitat unes 3.584 informacions sobre la ubicació de carrers i hotels, ubicació i horaris de les apotecaries, temperatura de l'aigua, horaris i ubicacions dels centres mèdics, consells preventius, significat de les banderes, recollida de queixes i altres.

Es va distribuir un tríptic en diferents idiomes (català, castellà, anglès i alemany). Aquests tríptics duran informació sobre: precaucions per evitar accidents a les platges i normes generals per mantenir netes les platges i les aigües de bany. A cada lloc de primers auxilis existeixen cartells informatius sobre serveis i prohibicions, temperatura de l'aigua, velocitat del vent i resultats de les anàlisis d'aigües i arenes.

Actuacions amb la moto aquàtica

La moto aquàtica i, ocasionalment, l'embarcació, ha efectuat un total de 640 intervencions concentrades a la platja de Palma i s'Arenal de Lluçmajor: avisos a windsurfistes que naveguen dins la zona de bany, persones en perill, avisos a embarcacions, ajuda a nedadors cansats, ajuda a embarcacions amb problemes, recollida d'objectes.

Altres actuacions

Un 11.9% del total d'actuacions són col·laboracions dels socorristes en altres funcions: recerca d'infants perduts i de persones majors desorientades, avisos a persones amb cans, avisos a pescadors a zones de banyistes, recollida de xeringues sobre la platja (principalment a Can Pere Antoni).

Campanya de control sanitari de les aigües de la mar

Quinzenalment, s'han anat recollint mostres (vegeu-ne les dades a l'apartat del Laboratori Municipal).

Campanya de control sanitari a l'arena

(Vegeu-ne les dades a l'apartat del Laboratori Municipal)

Inspecció visual de l'estat de les platges

Setmanalment s'han fet inspeccions per comprovar in situ l'estat en què es troben les platges:

- Platja de Palma: l'aspecte de la platja fou molt net el 99% dels dies; l'aigua va estar neta el 87%; va onejar la bandera verda el 90%, la groga, el 18%, i la vermella, el 8%; es va observar la presència de venedors ambulants el 45%; es varen observar cans a la platja el 4 %, i es varen detectar molèsties per embarcacions, el 65%.
- Cala Major: l'aspecte de la platja va ser molt net el 99% dels dies; l'aigua va estar neta el 87%, i va onejar la bandera verda el 90%, la groga, el 19%, i la vermella, el 3%. Tan sols un 10% dels dies es varen observar cans a la platja.
- Ciutat Jardí: El 23% dels dies es va detectar netedat a la arena; l'aigua va estar neta el 100%; es varen observar cans passejant el 16%, i va onejar la bandera verda el 90%, la groga, el 18%, i la vermella, el 8%.
- Can Pere Antoni: el 79% dels dies es va detectar brutor a la arena; l'aigua va estar bruta el 48%; es varen observar cans passejant el 49%; va onejar la bandera verda el 92%; la groga, el 15%, i la vermella, el 2%.

Bandera blava

La platja de Palma i cala Estància varen tenir el guardó Bandera Blava 2005.

Accesibilitat per a persones amb mobilitat reduïda

Hi ha 4 punts d'accessibilitat per afavorir el bany a persones amb discapacitat a les platges del municipi: Can Pere Antoni, platja de Palma, cala Major i Ciutat Jardí. A cada punt hi ha la següent infraestructura: passarel·la, WC, dutxa, vestidor, cadira amfíbia, croses i un socorrista d'atenció exclusiva a persones amb discapacitat.

Adaptacions a la normativa vigent

El Decret 2/2005, de 14 de gener, que regula les mesures mínimes de seguretat i protecció que han de complir les platges i zones de bany de la comunitat autònoma de les Illes Balears obliga a catalogar totes les platges i zones de bany del municipi de Palma i a realitzar plans de salvament a les platges catalogades de risc mitjà i alt

La catalogació és la següent:

1.- PLATJA DE PALMA*	61013
2.- PLATJA DE CALA ESTÀNCIA*	61012
3.- PLATJA DE CIUTAT JARDÍ*	00707
4.- PLATJA DE CALA MAJOR*	01503
5.- PLATJA DE CAN PERE ANTONI*	00605
6.- ZONA DE BANY CALA NOVA	01501
7.- ZONA DE BANY ROQUES DE CALA MAJOR	01502

8.- ZONA DE BANY PUNTA DES GRELLS	01504
9.- ZONA DE BANY PASSEIG DES MOLINAR	00706
10.- ZONA DE BANY DEL PENYAL	00708
11.- ZONA DE BANY CALA GAMBA	00709
12.- ZONA DE BANY ES CARNATGE	61010
13.- ZONA DE BANY SON CAIOS	61011

* Platges amb risc alt i amb els corresponents plans de salvament.

Parcs infantils: inspecció de l'estat de netedat i seguretat

Es varen fer 80 visites d'inspecció als parcs infantils. Es varen prendre mostres d'arena a la perifèria i al centre del fossat d'arena. Les anàlisis es varen efectuar al Laboratori Municipal i es mostren a l'apartat corresponent (taula). Quant a la inspecció visual que es va fer, es va observar contaminació orgànica (principalment per excrements de ca) en un 10% i inorgànica en un 6.5%. El tipus de mobiliari era adequat a tots els parcs i tots varen mostrar seguretat. La senyalització de prohibició de cans faltava en un 50% de Llevant. A tots els parcs hi havia arbrat urbà i una insolació adequada. 50% dels de Llevant. A tots els parcs es va observar la presència d'arbrat urbà i una insolació adequada.

Control de la contaminació atmosfèrica

Respecte de les dades d'emissions, la Direcció General de Qualitat Ambiental i Litoral de la Conselleria de Medi Ambient té enregistrades les dades de qualitat de l'aire ambient de les dues estacions que gestiona a Palma, les quals estan ubicades als llocs següents:

- "Palma-Foners", a la cantonada dels carrers dels Foners i de Manacor amb l'av. Gabriel Alomar i Villalonga, que registra les concentracions més elevades a les quals es pot veure exposada la població, a Palma, per la gran densitat de trànsit de vehicles.
- Al costat de la capella de Sant Alonso Rodríguez, al bosc del parc de Bellver, que serveix per determinar els nivells de contaminació del fons urbà de Palma: el parc de Bellver.

Els resultats són els següents:

DADES DE QUALITAT DE L'AIRE A PALMA L'ANY 2005

NO₂	Palma - Foners	Parc de Bellver
Valor mitjà anual	42 ug/m ³	12 ug/m ³
Valor màxim horari	150 ug/m ³	138 ug/m ³
Valor màxim diari	92 ug/m ³	36 ug/m ³
Percentil 98 horari	92 ug/m ³	61 ug/m ³
Superacions del llindar d'alerta a la població (400 ug/m ³)	0	0
Superacions del límit horari de protecció a la salut (250 ug/m ³)	0	0
Superacions del límit anual de protecció a la salut (50 ug/m ³)(2005)	0	0

* Segons l'RD 1073/2002 el límit establert de NO₂ és de 250 ug/m³ per a l'any 2005

SO₂	Palma - Foners	Parc de Bellver
Valor mitjà anual	2,4 ug/m ³	2,3 ug/m ³
Valor màxim horari	88 ug/m ³	84 ug/m ³
Valor màxim diari	12 ug/m ³	10 ug/m ³
Percentil 98 horari	11,0 ug/m ³	11 ug/m ³
Superacions del llindar d'alerta a la població (500 ug/m ³)	0	0
Superacions del límit diari de protecció a la salut (125 ug/m ³)	0	0

Normativa segons l'RD 1073/2002

PM₁₀	Palma - Foners	Parc de Bellver
Valor mitjà anual	26 ug/m ³	23,3 ug/m ³
Percentil 98 horari	62 ug/m ³	65 ug/m ³
Superacions del límit anual de protecció a la salut (20 ug/m ³)	0	0
Superacions del límit diari de protecció a la salut (50 ug/m ³)	5	8

Normativa segons l'RD 1073/2002

CO	Palma - Foners	Parc de Bellver
Valor mitjà anual	0,4 mg/m ³	0,3 mg/m ³
Valor màxim horari	8 mg/m ³	5 mg/m ³
Valor màxim diari	1,8 mg/m ³	1,6 mg/m ³
Superacions del límit diari de protecció a la salut (10 mg/m ³)	0	0
Mitjana octhorària màxima en un dia		

Normativa segons l'RD1073/2002

O₃	Palma - Foners	Parc de Bellver
Valor mitjà anual	32 ug/m ³	58 ug/m ³
Valor màxim horari	90 ug/m ³	133 ug/m ³
Valor màxim diari	71 ug/m ³	100 ug/m ³

Percentil 98 horari	72 ug/m ³	106 ug/m ³
Superacions del llindar d'alerta a la població (240 ug/m ³)	0	0
Superacions del llindar d'informació a la població (180 ug/m ³)	0	0
Superacions del valor mitjà octohorari (120 ug/m ³)	0	8
Normativa segons l'RD 1796/2003		
BENZÈ	Palma - Foners	Parc de Bellver
Valor mitjà anual	1,5 ug/m ³	1,3 ug/m ³
Superacions del límit anual de protecció a la salut (10 ug/m ³) (2005)	0	0
Normativa segons l'RD1073/2002		

Estudi de l'estat ambiental dels solars de Palma

Durant l'any 2005 es varen fer 36 visites d'inspecció per determinar l'estat dels solars i comprovar si s'havien corregit les anomalies denunciades. Els resultats de les inspeccions varen ser els següents:

- El 72% es varen trobar bruts (50% amb residus inorgànics i 22% amb residus totals).
- El 20% es varen trobar amb aspecte normal.
- El 8% es varen trobar en construcció.

Inspecció de menjadors i cuines de guarderies

Es varen inspeccionar menjadors i cuines de tots els col·legis públics. En un 27% es va trobar alguna deficiència pel que fa als resultats de les anàlisis dels aliments per la defectuosa manipulació dels que es consumeixen en fred.

SERVEI DE DESRATITZACIÓ, DESINFECCIÓ I DESINSECTACIÓ

Campanya de desratització del terme municipal de Palma.

Campanya de desinfecció i desinsectació d'edificis i locals municipals.

Import de la campanya de desratització, desinfecció i desinsectació corresponent a l'any 2005: 217.926,86 € (% 05/04: -0,65).

Servei de Desratització

S'ha realitzat un tractament de xoc inicial i cinc revisions en superfície i clavegueram públic.

El terme municipal s'ha subdividit en setanta barriades.

Els edificis municipals objecte d'atenció han estat:

- 50 col·legis públics
- 31 dependències municipals
- 10 centres d'acció social
- 22 biblioteques
- 11 centres de joventut
- 10 dependències de l'Àrea de Protecció Ciutadana
- 16 centres culturals
- 6 escoles infantils
- 2 mercats municipals
- 1 centre d'educació especial

S'ha realitzat en dues ocasions la desratització de la xarxa semafòrica i de control de trànsit, incloent-hi les arquetes de cable informàtic per a la centralització semafòrica i el circuit tancat de televisió.

S'han atès 1.942 peticions del Servei amb diversos problemes de plagues urbanes (% 05/04: 14,84).

<i>Distribució per servei / afectat</i>		<i>Distribució per tipus de plaga</i>	
Servei de Sanitat i Medi Ambient	1.877	Rosegadors	722
Associacions de veïns	32	Insectes	1.112
Policia Local	15	Altres	108
SAT 010	6		
EMAYA	12		

Servei de Desinfecció i Desinsectació

S'han realitzat 4 aplicacions de desinsectació per al control d'insectes rampants a tot el clavegueram del terme municipal.

2 aplicacions de desinsectació i desinfecció en:

- 50 col·legis públics
- 31 dependències municipals
- 10 centres d'acció social
- 22 biblioteques
- 11 centres de joventut

- 10 dependències de l'Àrea de Protecció Ciutadana
- 16 centres culturals
- 6 escoles infantils
- 1 centre d'educació especial

S'han fet quatre aplicacions de desinsectació i desinfecció als mercats municipals.

S'han duit a terme 284 actuacions específiques (prospecció, tractament i paràmetres) per al control de mosquits a les zones humides de Palma, incloent-hi la platja de Palma, el pla de Sant Jordi i el torrent de sa Riera.

S'han produït 1.220 sol·licituds del Servei (%05/04: 22,12) i s'han duit a terme les següents actuacions:

<i>Distribució per actuacions:</i>	<i>Nre.</i>	<i>%</i>
Insectes rampants	1.112	91,15
Altres (desinfeccions ...)	108	8,85

Altres actuacions

Campanya de control i desplaçament d'estornells. La campanya es va iniciar al final del mes d'octubre, mitjançant equips de tres persones, i es va prolongar fins el mes de desembre. Per combatre aquesta plaga s'utilitza material pirotècnic i traques d'explosió controlada a les zones més conflictives de la ciutat: passeig del Born, plaça d'Espanya, carrers de Manacor i Ruiz de Alda, Avingudes, etc. Aquest any, per minimitzar l'impacte acústic s'ha introduït la presència de falcons ensinistrats com a depredadors natural de la plaga a les zones d'actuació. L'objectiu de la campanya és desplaçar els estornells a àrees menys problemàtiques del terme municipal.

Observacions veterinàries. Es notificaren 195 mossegades d'animals de companyia, que donaren lloc a la prestació del servei d'observació antiràbica, dins el conveni de col·laboració amb la Conselleria de Salut per a la prevenció d'epizoòties i zoonosis transmissibles a l'home.

Revisions veterinàries de 34 cavalls del servei de transport de viatgers amb vehicles de tracció animal (galeres), en col·laboració amb la Secció Muntada de la Policia Local de Palma.

INSPECCIÓ DE LA ZONA DE MANIPULACIÓ D'ALIMENTS A LES ESCOLETES I CENTRES D'EDUCACIÓ INFANTIL

Durant aquest curs s'han inspeccionat els següents centres:

Ecoles i centres d'educació infantil amb bo municipal

<i>Centre</i>	<i>Codi postal</i>
1-Amiguets	07008
2-Àngel de la Guarda	07007
3-Avenida	07002
4-Escola Nova	07004
5-Estrelletes	07008
6-Fantasia	07008
7-Giani Rodari	07004
8-Guarderia San Pau	07013
9-Itaca	07013
10-Itaca Nova	07013
11-Jardilín	07004
12-La Lluna la pruna	07004
13-La Providència	07003
14-Las Ardillas	07007
15-Momo	07015
16-Mon Petit	07009
17-Nins i nines	07006
18-Parc de ses Estacions	07005
19-Pinocho	07014
20-Popeye	07008
21-Popeye Baby	07008
22-Pureza Establiments	07010
23-Ropit	07003
24-Sa Costureta I	07199
25-Sa Costureta II	07198
26-Sant Agustí	07015
27-S'Estel	07003
28-Sol i Lluna	07015
29-Son Oliva	07009
30-Topolino	07007

Escoles municipals

<i>Centre</i>	<i>Codi postal</i>
31-S'Arenal	07007
32-Son Roca	07011
33-Santa Catalina	07013
34-Santa Creu	07013
35-Ciutat Antiga	07002

Altres escoles

<i>Centre</i>	<i>Codi postal</i>
36-Balu	07011
37-Canicas	07011
38-Cocoliso	07006
39-Dumbo	07011
40-Es Pontet	07005
41-Nit i Dia	07010
42-Escubidu	07007
43-La Pau	07012
44-Las Pinturetes	07013
45-Los Pitufos	07013
46-Menudets	07007
47-Món Màgic	07013
48-Pathos	07003
49-Patin Patan	07013
50-Pequenines	07198
51-Piolin	07009
52-Popeye	07008
53-Segundos Mimos	07005
54-Simba	07008

Condicions generals dels establiments revisats

- Els menjars són d'elaboració pròpia	49	5
- Els menjars procedeixen d'una empresa exterior	1	53
- Disposen d'un programa de neteja i desinfecció d'instal·lacions, equipaments i contenidors basat en anàlisi de riscos	15	39
- Disposen d'un programa de desratització i desinsectació per a la lluita contra pagues, basat en l'anàlisi de risc	30	24
- Disposen d'un programa d'autocontrol de qualitat de l'aigua	6	48
- Disposen de la documentació acreditativa i certificació dels proveïdors de primeres matèries i altres productes utilitzats	42	12

Infraestructures de l'àrea de manipulació d'aliments

- Les superfícies del trespol estan en bon estat de conservació, fàcil de netejar i desinfectar	54	0
- El trespol és impermeable	54	0
- El trespol té desguàs adequat	52	2
- Les superfícies de les parets estan en bon estat de conservació, són fàcils de netejar i desinfectar	52	2
- Els sostres estan nets i són adequats per evitar l'acumulació de brutor	54	0
- Les finestres i les obertures exteriors estan netes i eviten l'acumulació de brutor	51	3
- Les finestres i obertures exteriors tenen reixetes contra els insectes	38	16
- Hi ha campana i extractor de fum damunt els punts de calor	52	2
- El sistema d'il·luminació és adequat	53	1
- Hi ha pantalles protectores als llums	48	6
- Els punts de llum estan nets	50	4
- Les superfícies de manipulació d'aliments són adequades	51	3
- Les superfícies de manipulació d'aliments estan netes	48	6
- La netedat dels utensilis i maquinària per a manipular aliments és correcta	50	4
- Els utensilis de treball són de material resistent a la corrosió, fàcils de netejar i desinfectar	52	2
- Les instal·lacions per rentar els aliments són adequades	54	0
- Els rentadors per a la neteja d'aliments disposen d'aigua potable calenta i freda	54	0
- Disposen de servidors de paper de cuina	52	2
- Eviten l'ús de draps de cuina	45	9
- Els contenidors de menjar, les vaixelles i els coberts es renten amb un sistema automàtic que n'assegura la neteja i la desinfecció (rentaplats)	36	19
- Tenen rentamans per als manipuladors d'aliments	46	8
- El lloc del rentamans és adequat	46	8
- El rentamans disposa d'aigua potable calenta i freda	47	7

- El rentamans disposa d'un grifó d'accionament no manual	51	3
- Els manipuladors d'aliments disposen de sabó i raspall d'ungles	33	21
- Hi ha un lloc separat per guardar-hi els fems	53	1
- Els contenidors de fems són adequats i tanquen bé	44	10
- Els contenidors de fems estan en bon estat de neteja	52	2
- Hi ha un lloc separat per guardar-hi els productes de neteja i desinfecció	54	0
- Adopten mesures adequades per evitar l'accés d'animals domèstics	51	3

Condicions del personal

- Tot el personal ha realitzat el curs de manipulació d'aliments	38	16
- Tots disposen del carnet de manipulador d'aliments	37	17
- Els manipuladors d'aliments fan servir roba exclusiva de feina	49	5
- Hi ha lavabos i vestidors per al personal	51	3
- El personal respecta la prohibició de fumar o mastegar xiclet durant la manipulació d'aliments	38	16

Emmagatzematge de primeres matèries

- Hi ha magatzem de primeres matèries	53	1
- La ventilació és adequada	37	17
- Hi ha reixetes a les finestres del magatzem	49	5
- Hi ha prestatges al magatzem	51	3
- Els aliments estan ordenats sense acaramullar-se	51	3
- L'estat de neteja del magatzem és l'adequat	51	3
- Els aliments es conserven a contenidors adequats	51	3
- Les primeres matèries tenen data de caducitat posterior a la data de la inspecció	52	2
- Els aliments crus estan separats dels cuinats	52	2

Conservació d'aliments

- Disposen d'equips de conservació d'aliments amb capacitat suficient	53	1
- Disposen de sistemes de control i registre de temperatures a llocs ben visibles	9	45
- Els aliments estan degudament aïllats del terra	44	10
- Els aliments elaborats estan ordenats sense acaramullar-se	50	4
- Els menjars per a consum immediat es mantenen a 70° C una vegada acabada la cocció	51	3
- L'enciam cru se submergeix durant 5 minuts en una solució d'hipoclorit (70 ppm) i després es renta amb aigua potable, quan es preparen les ensalades	50	4
- Les ensalades preparades es mantenen a temperatura de refrigeració	52	2
- L'estat de neteja dels equips i les instal·lacions de conservació és l'adequat	43	11

Revisió dels menús a les escoles

S'ha revisat una mostra de 45 menús setmanals (resums dels 7 menús diaris) recollits a 22 escoles amb bo municipal i privades, que representen el 40% de les escoles on s'ha fet la inspecció de la cuina.

<i>Elaboració dels menús</i>	Nombre	%
Elaboració pròpia	43	95,5
Càtering	2	4,5
<i>Disposen de menús diferents per cada mes, o únics:</i>		
Mensual	7	13,3
Únic	39	86,7
<i>Tipus de centres revisats</i>		
Escoles amb bo municipal	32	71,4
Escoles privades	13	28,9
Total	45	100,0

Resultats

<i>Grups d'aliments amb desequilibri per defecte</i>	%
Verdures	53,3
Fruïtes	37,8
Farinacis	13,3
<i>Proteïnes:</i>	
Peix	9,1
Llegum	6,7
Làctics	6,7

<i>Desequilibris per excés:</i>	%
Sucres i dolços	15,5
<i>Proteïnes:</i>	
Carn	4,4
Ous	2,2
Farinacis	17,8

ACTIVITATS EDUCATIVES

<i>Curs de manipulació d'aliments</i>	<i>Nre. alumnes</i>
S'ha impartit formació als cuiners i altres encarregats de cuina del Centre Penitenciari de Palma	60
<i>Activitats educatives realitzades a l'aula de consum del Mercat de l'Olivar per a escoles</i>	<i>Nre. alumnes</i>
- El desdèjuni saludable	1.290
- Com ens hem d'alimentar?	680
- La salut com a prioritat	511
- Conèixer un mercat municipal	282
- Total	2.763
<i>Material elaborat</i>	<i>Nre. unitats</i>
Llibre <i>Com ens hem d'alimentar?</i>	3.000
Estovalles individuals amb piràmide alimentària	2.000
Quadernets sobre el sistema d'anàlisi de perills i punts crítics de control (APPCC) per a la seguretat alimentària	200
<i>Distribució de publicacions</i>	<i>Nre. unitats</i>
Als estudiants de biologia de la UIB (assignatura de Didàctica de Biologia, 5è de carrera):	
- Fullets d'alimentació i nutrició	30
- L'aigua que abasta Palma	30
- El renou i la veu	30
- Quadernets sobre el sistema d'anàlisi de perills i punts crítics de control (APPCC) per a la seguretat alimentària: a les guarderies i als centres d'educació infantil inspeccionats.	

ALTRES REALITZACIONS

- Conveni de l'Ajuntament amb el Consell de Mallorca per la gestió de residus
- addenda del Conveni entre l'Ajuntament i la Federació Espanyola de Begudes Espirituoses
- Conveni entre l'Ajuntament i la Fundació Kovacs
- Conveni entre l'Ajuntament i l' Associació Anorèxia i Bulímia
- Conveni entre els ajuntaments de Palma i Lluçmajor i la Creu Roja
- Conveni entre l'Ajuntament i la Germandat de Donants de Sang
- Conveni entre l'Ajuntament i el Projecte Jove
- Conveni entre l'Ajuntament i la Universitat Politècnica de Madrid (mapa de renous)
- Conveni entre l'Ajuntament i la Universitat Politècnica de Madrid
- aprovació dels plecs de condicions d'un forn crematori per al Centre Sanitari de Protecció Animal
- adquisició d'un densitòmetre per al Laboratori Municipal
- aprovació de la modificació de l'article 53 de l'Ordenança municipal per a la protecció del medi ambient contra la contaminació per renous i vibracions, i el 45 de l'Ordenança municipal de neteja, deixalles i residus sòlids urbans
- campanya de control de mosquits
- campanya de desratització, desinfecció i desinsectació
- campanya de promoció d'adopció de cans del Centre Sanitari Municipal
- campanya d' identificació de cans
- campanya d'hàbits i nutrició saludables
- campanya de promoció de la salut

SUBVENCIONS

<i>Entitat</i>	<i>Quantia (euros)</i>
Associació Espanyola de Fisioteràpia	1000,00
Societat Canina de les Balears	2.000,00
Xarxa de tallers Tecno-Centro - Jorge Pericás	2.000,00
Associació contra el Càncer	3.500,00
Societat Espanyola d'Anestesiologia	6.000,00
Total	14.500,00
Variació 2005/2004: 61,11%	

CENTRES DE SALUT

- Addenda del Conveni entre l' Ajuntament i el Servei de Salut de les Illes Balears
- Conveni entre l'Ajuntament i l'IBSALUT Centre de Salut Pere Garau
- Aprovació de la cessió de l'edifici construït a la ctra. de Valldemossa per ampliar el Centre de Salut des Camp Redó
- Aprovació de la cessió del solar per construir el Centre de Salut de Can Pastilla

CAPÍTOL IV

CONSUM

MERCAT CENTRAL MAJORISTA (MERCAPALMA, SA)

MERCATS MINORISTES: PERMANENTS I TEMPORALS

INSPECCIÓ DE CONSUM: INSPECCIONS I INTERVENCIONS

OFICINA MUNICIPAL D'INFORMACIÓ AL CONSUMIDOR (OMIC)

MERCAT CENTRAL MAJORISTA (MERCAPALMA, SA)

DADES DE COMERCIALIZACIÓ

Entrades de mercaderies	2005	2004	%05/04
Fruita	61.156,13	63.445,91	-3,61
Hortalisses	77.821,04	79.269,89	-1,83
Total	138.977,17	142.715,80	-2,62

Evolució anual de les tones comercialitzades

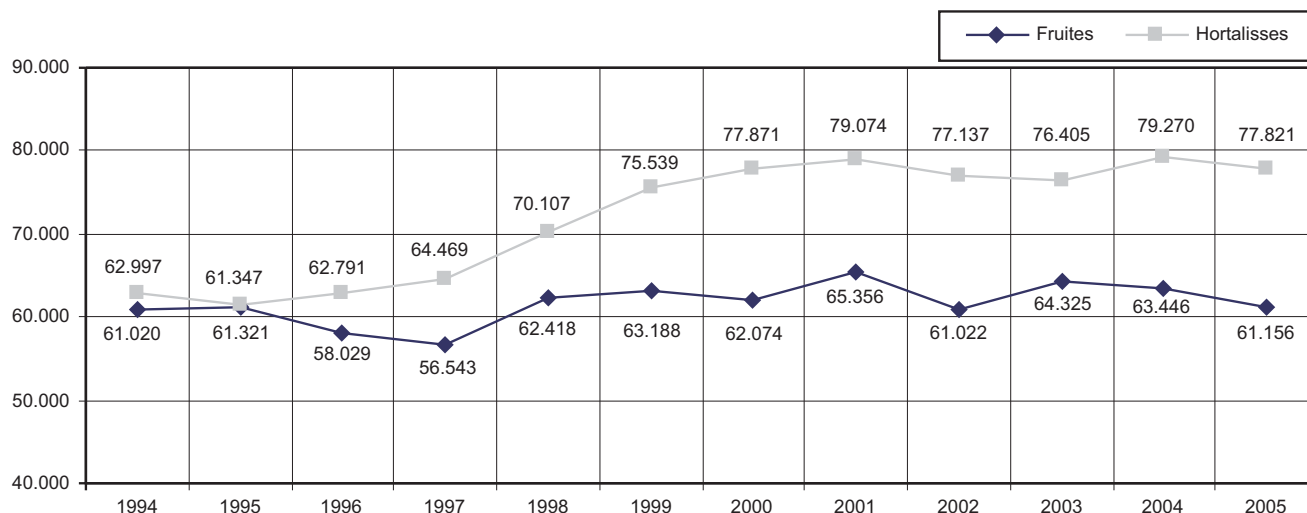

Preus mitjans ponderats (euro/kg)

	2005	2004	%05/04
Fruita	1,13	1,11	1,80
Hortalisses	1,22	1,05	16,19
Patates	0,41	0,56	-26,79
Totals	1,07	1,01	5,94

Procedència dels productes entrats a Mercapalma (% de kg)

Procedència	%
Mallorca: Productors	3,72
Majoristes	48,30
València	19,19
Andalusia	9,91
Catalunya	13,01
Illes Canàries	2,51
Múrcia	2,10
Unió Europea	0,73
Altres	0,53

Productes més comercialitzats (t)

Fruita:	2005	2004	% 05/04	Hortalisses:	2005	2004	% 05/04
Taronges	8.206	9.179	-10,6	Patates	17.645	18.271	1,82
Síndries	9.510	8.807	8,0	Tomàtiques	15.425	16.458	-0,92
Pomes	7.162	7.663	-6,5	Lletugues	9.210	9.746	14,67
Melons	7.523	7.450	1,0	Cebes	6.319	7.071	1,30
Plàtans	5.558	6.307	-11,9	Pebres	5.439	5.166	-3,48
Peres	3.016	3.268	-7,7	Cols	4.522	4.763	24,52
Melicotons	2.787	2.883	-3,3	Pastanagues	2.794	2.801	6,91
Raïm	2.341	2.770	-15,5	Cogombres	1.896	1.871	-5,03
Llimones	2.558	2.539	0,7	Colfloris	1.830	1.791	18,92
Pinya	2.257	2.195	2,8	Carabassó	2.050	1.779	-3,99
Mandarines	2.260	1.955	15,6	Albergínia	1.964	1.527	-
				Mongetes	1.551	1.101	-

Sacrifici d'animals a l'escorxador (kg)

	2005	2004	% 05/04
Porcins	1.747.613	2.955.130	-40,9
Porcs	1.327.361	2.485.394	-46,6
Porcelles	420.252	469.736	-10,5
Bovins	1.937.551	1.728.966	12,01
Vaques	317.601	233.087	36,3
Bous	1.619.950	1.495.879	8,3
Ovins	855.341	907.862	-5,8
Ovelles	24.224	35.813	-32,4
Mens	831.117	872.049	-4,7
Equins	18.218	17.567	3,7
Total	4.558.723	5.609.525	-18,7

*Aquestes dades són facilitades per l'empresa mixta CARN ILLA S.A.

Entrada de vehicles 2005

	2005	2004	%05/04
Total	747.495	700.291	6,74

PLANTILLA MITJANA

<i>Categoria</i>	<i>Nombre</i>	<i>Categoria</i>	<i>Nombre</i>
Director gerent	1	Oficial 1a picapedrer	2
Director d'àrea	2	Oficial 2a picapedrer	1
Cap de mercat	1	Oficial 2a de neteja	2
Cap de secció i comptable	2	Supervisor	1
Cap de manteniment	1	Porter	2
Secretària de direcció	1	Netejadora	1
Oficial 1a administratiu esp.	1	Total	19
Oficial 1a pintor	1	% 05/04	0,00

INFRAESTRUCTURA**Superfície de la unitat alimentària**

<i>Zones</i>	<i>m²</i>
- Centre administratiu	1.633
- Pavelló de fruita i hortalisses (I i II)	11.248
- Ubicació de productors	3.240
- Pavelló de polivalència i multiús (III, IV, V i VI)	7.888
- Escorxador i sala de vendes	20.366
- Zona d'activitats complementàries	136.366
- Locals comercials i oficines	721
- Vials, zones verdes i aparcaments	115.994
Total	297.456
% 05/04: 0,00	

COMPTES ANUALS**Balanç de situació
Actiu**

	2005	2004
Immobilitzat	11.890.590,17	11.690.702,77
Immobilitzat immaterial	1.141,68	0,00
Immobilitzat material	11.701.170,70	11.345.714,91
Cost actualitzat	18.076.733,82	17.226.865,28
Amortització acumulada	6.375.563,12	-5.881.150,37
Immobilitzacions financeres	179.729,79	336.492,33
Fiances i dep. const. L/P	8.548,00	8.495,53
Circulant	2.365.875,62	1.631.295,89
Deutors	1.069.838,47	593.439,03
Inversions financeres temporals	1.240.581,10	930.000,00
Tresoreria	55.456,05	107.856,86
Total	14.256.465,79	13.321.998,66

Passiu

	2005	2004
Fons propis	10.275.753,33	10.073.983,33
Capital subscrit	4.836.547,50	4.836.547,50
Reserves	4.777.963,82	4.639.615,05
Reserva legal	967.309,50	967.309,50
Reserva art. 111 RSCL	418.182,44	279.833,67
Reserva voluntària	409.904,96	409.904,96
Reserva dif. ajustaments a euros	97,41	97,41
Reserva revalor. RDL 7/1996	2.982.469,51	2.982.469,51
Resultats exercici anterior	0,00	0,00
Pèrdues i guanys	661.242,01	597.820,78
Ingressos que s'han de distribuir en diversos exercicis	2.944.539,15	2.308.837,14
Subvencions de capital	1.180.048,69	801.416,07
Ingressos per drets d'entrada	1.764.490,46	1.507.421,07
Prov. per a riscs i despeses	96.197,76	89.438,22
Prov. ajudes jubilació personal	96.197,76	89.438,22
Creditors a llarg termini	149.375,48	134.280,23
Fiances i dipòsits	149.375,48	134.280,23
Creditors a curt termini	790.600,07	715.459,74
Creditors comercials	276.223,35	206.906,71
Altres deutes no comercials	514.376,72	508.553,03
Total	14.256.465,79	13.321.998,66

Compte de pèrdues i guanys

	2005	2004
Despeses		
Proveïments	59.066,93	45.451,44
Despeses de personal	829.498,67	836.847,97
Dotació amortització immobilitzat	510.961,42	480.123,85
Variació prov. de tràfic	-17.914,78	59.725,42
Altres despeses d'explotació	501.098,27	414.735,78
Serveis exteriors	471.391,73	385.749,72
Reparació i conservació	165.632,45	144.086,28
Serveis professionals indep..	55.824,30	34.734,77
Transports	3.211,97	2.132,28
Primes d'assegurances	19.017,39	11.290,53
Serveis bancaris	1.246,99	1.537,74
Publicacions, publicitat i relacions públiques	25.824,38	25.553,65
Subministraments	12.241,72	32.556,11
Altres serveis	188.392,53	133.858,36
Tributs	29.706,54	28.986,06
Despeses d'explotació	1.882.710,51	1.836.884,46
Resultats d'explotació (beneficis)	955.913,34	818.127,31
Despeses financeres	0,00	0,00
Resultats financers (beneficis)	41.467,01	29.249,73
Despeses extraordinàries	222.092,08	67.436,51
Resultats extraordinaris (beneficis)	14.262,31	47.026,71
Benefici abans d'imposts	1.011.642,66	894.403,75
Impost sobre societats	350.400,65	296.582,97
Resultat de l'exercici	661.242,01	597.820,78
Ingressos		
Ingressos ordinaris	2.607.895,54	2.403.475,65
Mercat de fruita i hortalisses	632.588,64	602.932,18
Escorxador	195.065,65	189.234,52
Mercat polivalent	511.453,62	476.805,45
Zona d'activitats complementàries	786.666,76	731.140,02
Locals comercials i oficines	61.591,61	62.843,04
Bloc frigorífic	75.772,60	77.830,07
Accessos	344.756,66	262.690,37
Altres ingressos de gestió	230.728,31	251.536,12
Drets d'entrada	126.721,31	104.383,03
Participació traspassos	104.007,00	147.153,09
Ingressos explotació	2.838.623,85	2.655.011,77
Resultats d'explotació (pèrdua)	-	-
Ingressos financers	41.467,01	29.249,73
Resultats financers (pèrdues)	-	-
Ingressos extraordinaris	236.354,39	114.463,22
Resultats extraordinaris (pèrdua)	-	-

El 2004 el benefici generat abans d'imposts ha estat de 894.403,75 €, xifra que representa un augment del 7,4% respecte de l'exercici anterior. Quant al benefici, una vegada deduït el corresponent impost de societats queda fixat en 597.820,78 €, és a dir, un 9,9% superior a l'any anterior. El *cash-flow* generat durant l'exercici fou d'1.205.106,56 €, la qual cosa representa un augment de l'11,3% en relació amb el 2003.

A les xifres esmenades abans, hi han tingut especial incidència els resultats d'explotació, els quals han experimentat durant l'any 2004 un augment, degut al creixement dels ingressos procedents de traspasos, drets de entrada i també dels accessos.

Els resultats financers han estat superiors a l'any passat a causa del increment del *cash-flow*.

Els resultats extraordinaris han experimentat una disminució deguda a les pèrdues procedents de la participació que la Societat té a l'empresa que gestiona l'escorxador.

Finalment, cal assenyalar que la Societat ha continuat la seva política d'inversions, destinada a ampliar i modernitzar les seves instal·lacions. En aquest exercici hi ha destinat un total de 451,3 milers d'euros, finançat amb recursos propis.

Evolució dels resultats 1986-2005

Any	Pèrdues	Guanyos	Any	Pèrdues	Guanyos
1986	-	7.310,51	1996	-	356.996,93
1987	-	117.971,06	1997	-	295.712,37
1988	-	98.885,25	1998	-	380.161,19
1989	-	141.999,47	1999	-	454.239,03
1990	-	132.871,79	2000 (*)	-	449.198,41
1991	-	137.909,99	2001	-	624.569,21
1992 (*)	-	228.364,02	2002	-	582.560,57
1993	-	310.924,71	2003	-	543.764,87
1994	-	185.602,83	2004	-	597.820,78
1995	-	289.531,64			

(*) 1992 Explotació de l'escorxador per Prodisma SA.

2000 Explotació de l'escorxador per Carn Illa.

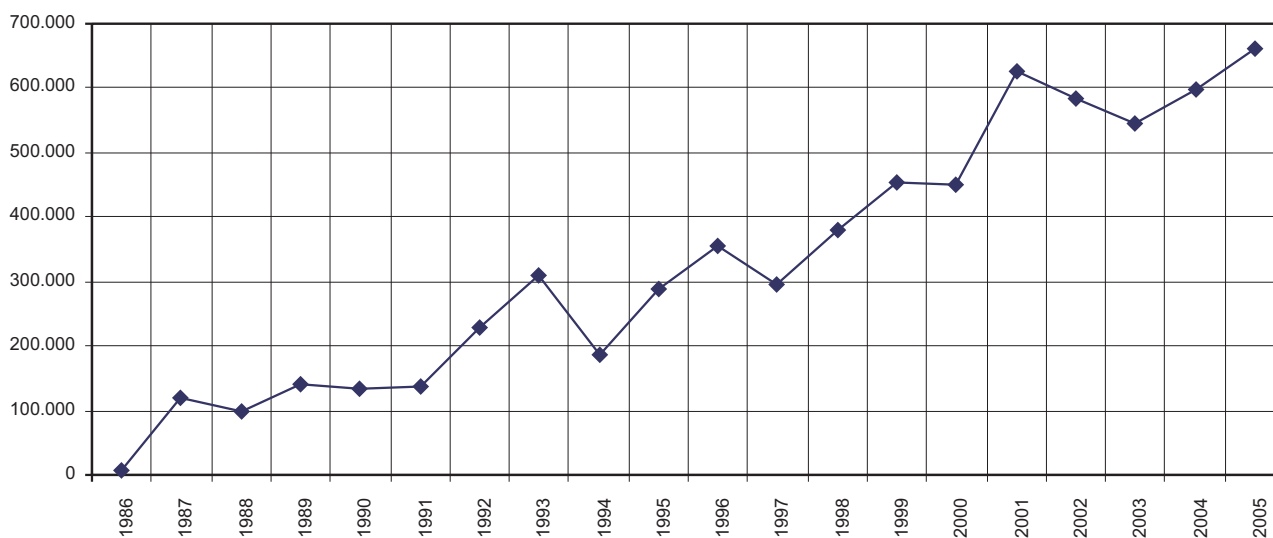

Inversions

	2005	2004
Terrenys	0,00	269.007,74
Construccions	136.073,09	106.490,85
Maquinària i instal·lacions	709.840,56	237.561,22
Immobilitzat en curs	36.083,71	17.067,66
D'altres	7.590,03	13.373,81
Total	889.587,39	643.501,28

MERCATS MINORISTES MUNICIPALS

MERCATS PERMANENTS
Distribució per parades i línies de venda

<i>Línies de venda</i>	<i>Mercat l'Olivar</i>	<i>Mercat Sta.Catalina</i>	<i>Mercat P. Garau</i>	<i>Mercat Camp Redó</i>	<i>Mercat Llevant</i>	<i>Total</i>
Trast lliure	9	6	6	3	1	25
Peixateries	142	48	27(*)	5	3	225
Fruita, verdures i hortalisses	50	35	19	7	-	111
Carnisseries - volateries	40	15	15	4	1	75
Fruites seques	7	1	2	1	-	11
Forns - pastisseries	2	6	5	4	-	17
Llegums cuits	3	-	1	-	2	6
Ultramarins	0	10	24	1	3	38
Aviram - caça	-	-	-	-	2	2
Bars - cafeteries	7	2	4	2	-	15
Restaurant	1	-	1	-	-	2
Flors i plantes	2	1	1	-	-	4
Diaris, revistes i papereria	1	2	2	1	1	7
Basars	-	7	-	-	-	7
Altres línies	1	9	5	4	38	57
Altres no alimentaris	-	1	-	2	1	4
Calçat	1	-	-	-	-	1
Xarcuteria	15	-	-	-	-	15
Menjars preparats	1	-	-	-	-	1
Lleteria	1	-	-	-	-	1
Vins i licors	-	-	1	-	-	1
Salaons/olives	-	1	-	-	-	1
Total	283	144	113	34	52	626
%05/04	0,00	0,00	0,00	0,00	0,00	0,00

(*) 14 peixateries són majoristes.

Forma de gestió dels mercats permanents

Gestió directa (per part de l'Administració): Mercat de Llevant.

Règim concessional:

Mercat de l'Olivar: la concessió finalitza l'any 2038.

Mercats de Santa Catalina i Pere Garau: la concessió finalitza l'any 2036.

Mercat del Camp Redó: la concessió finalitza l'any 2019.

Evolució dels canvis de titularitats per subrogacions als mercats minoristes municipals

<i>Mercat</i>	<i>Traspassos</i>	<i>Arrendaments</i>	<i>Rescissió</i>		<i>Transmissions</i>	<i>Renúncies</i>	<i>Total</i>
			<i>arrendaments</i>	<i>Canvis</i>			
L'Olivar	9	8	1	2	16	-	36
Pere Garau	2	-	5	-	6	-	14
Santa Catalina	5	-	-	-	5	-	10
Llevant	1	-	-	-	-	-	1
Camp Redó	2	-	-	-	-	-	2
Total	19	8	6	2	27	-	63

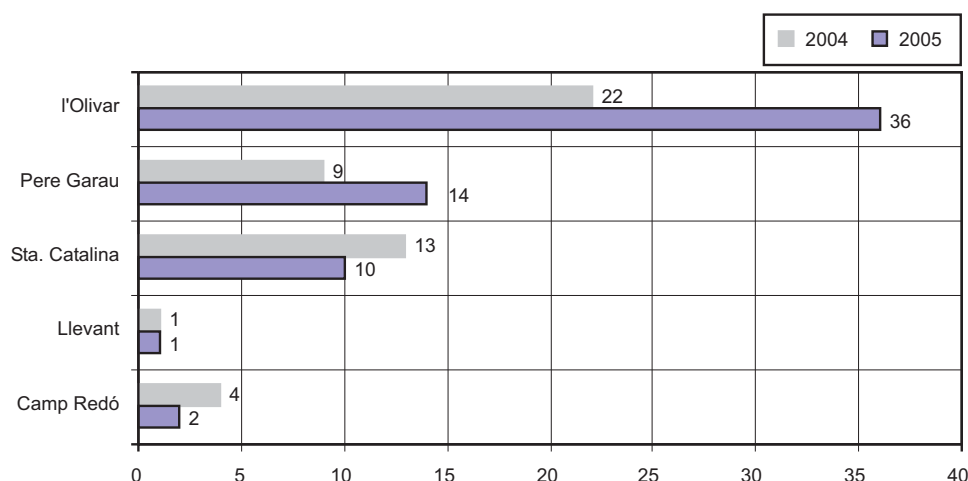

MERCATS TEMPORALS

Resum estadístic del nombre de parades i activitats comercials

Mercat	Comercialització	Nbre. de parades
Pere Garau	Polivalent	221
Baratillo*	Polivalent no alimentària	259
Son Ferriol	Polivalent i bestiar	107
Can Pastilla	Polivalent	21
Artesans (plaça Major)	Artesania	32
Fira de les Flors	Floricultura	-
Fira de Nadal i Reis	Articles nadalencs i de reis	103
Santa Catalina (C. Soler)	Polivalent no alimentària	16
Sa Vileta (plaça de Tarent)	Polivalent	20
Coll d'en Rabassa (Torre d'en Pau) **	Polivalent	15
Les Meravelles	Artesania	48
S'Arenal	Polivalent	11

* El 29 d'abril de Ple de l'Ajuntament Ple, amb data 29 d'abril de 2004, va aprovar l'ampliació del Mercat Municipal Temporal denominat "Baratillo" al carrer Socors i a la plaça Llorenç Bisbal, batle.

** L' Excm Ajuntament Ple, amb data 27 de novembre de 2003, va aprovar la modificació de la situació del Mercat Municipal Temporal de la barriada des Coll d'en Rabassa, passant de la ubicació de Sa Torre d'en Pau a la plaça de S' Església.

Evolució de la titularitat, les parades i les activitats comercials als mercats temporals

	Plaça Major	Baratillo	Coll d'en Rabassa	Pl. d'Espanya Nadal	Pl. Major Nadal	Carrer Soler	s'Arenal	Pere Garau	Son Ferriol	Can Pastilla	Plaça Tarèn	Meravelles	Son Roc
Reubicacions d'ofici	-	118	-	-	-	-	4	-	-	-	-	-	-
Suspensions de lloc de venda d'ofici	-	-	-	-	-	-	-	-	-	-	-	-	-
Crides de peticionaris del cens-	-	12	-	3	10	-	-	5	3	-	-	-	10
Noves autoritzacions	1	12	1	3	5	-	-	9	3	-	-	-	12
Denegacions de sol·licitud	-	-	-	-	-	-	-	-	-	-	-	-	-
Cessions de drets a familiars	-	4	-	-	1	-	-	3	2	2	1	1	-
Transmissions mortis causa	-	-	-	-	-	-	-	-	-	-	-	-	-
Canvis de parada	-	1	-	1	2	-	-	7	1	-	-	2	-
Permutes	-	-	-	-	-	-	-	-	-	-	-	2	-
Autoritzacions (Llei 39/1995, 5 de nov.)	-	-	-	2	-	-	-	-	-	-	-	-	-
Reincorporacions (Llei 39/1995, 5 de nov.)	-	-	-	-	-	-	-	-	-	-	-	-	-
Ampliacions de línia de venda-	-	-	-	-	-	-	-	-	-	-	-	-	-
Modificacions de línia de venda-	-	-	-	-	-	-	-	-	-	-	-	-	-
Ampliacions de mesos de venda	-	-	-	-	-	-	-	-	-	-	-	-	-
Reducció de mesos de venda-	-	-	-	-	-	-	-	-	-	-	-	-	-
Ampliació de metres	-	-	-	-	-	-	-	-	-	-	-	-	-
Reducció de metres	-	-	-	-	-	-	-	-	-	-	-	-	-
Revocació per sanció	-	-	-	-	-	-	-	-	-	-	-	-	-

	Plaça Major	Baratillo	Coll d'en Rabassa	Pl. d'Espanya Nadal	Pl. Major Nadal	Carrer Soler	s'Arenal	Pere Garau	Son Ferriol	Can Pastilla	Plaça Tarent Meravelles	Son Roc
Acceptacions de renúncia	2	1	-	-	-	3	-	2	-	-	-	1
No-renovacions	3	25	3	1	3	1	-	9	6	2	-	1
Renovacions anuals	20	162	5	67	22	9	-	172	66	5	7	34
Credencials	1	17	1	-	-	-	-	19	6	2	1	48
Comissions artesanals duites a terme	1	-	-	-	-	-	-	-	-	-	-	1
Total	28	352	10	77	43	13	4	226	87	11	9	88

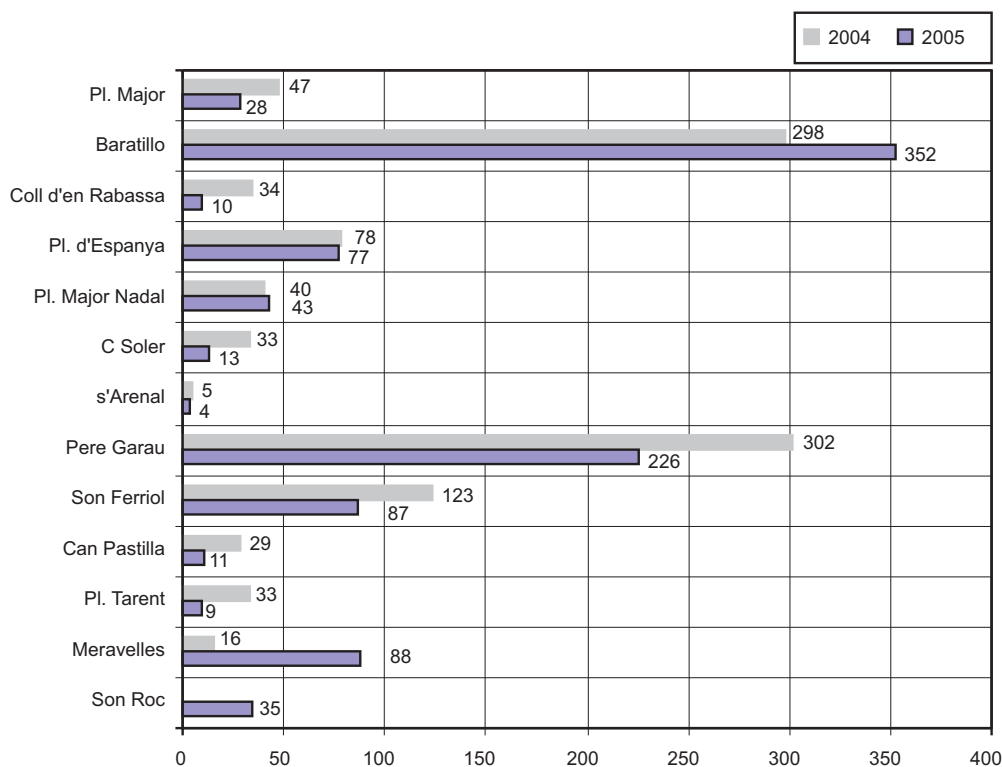

AULA DE CONSUM

Els tallers educatius que s'han duit a terme dins el Programa d'alimentació i hàbits saludables han estat:

1. "Com ens hem d'alimentar": destinat que l'infant aprengui a constituir un menú equilibrat qualitativament en la seva composició d'aliments.
2. "La salut com a prioritat, prevenció de trastorns alimentaris": destinat que els joves aprenguin que el més important que tenen és la seva mateixa salut psicològica i l'autoestima.
3. "Conèixer un mercat municipal": explicació sobre els productes autòctons a diferents seccions del mercat, segons els grups d'aliments de la piràmide alimentària. També s'explica el funcionament de l'OMIC.

INSPECCIÓ DE CONSUM

INSPECCIONS

Àrea d'actuació	Nombre de visites d'inspecció	%	% 05/04
A mercats municipals i fires	4.064	86,74	6,78
- Mercats permanents	1.363		
- Mercats temporals	2.457		
- Mercats auxiliars	109		
- Fires	135		
Sector minorista d'alimentació(*)	17	0,36	1.600
D'altres	604	12,89	4,86
- Discoteques, pubs i bars	32		
- Transportistes (productes alimentaris)	47		
- Comerços del sector no alimentari (*)	39		
- Informació, comerciants, consumidor	223		
- Informació premsa: personal, telefònica i/o fax	126		
- Informació: pàgina web (preus mercats)	137		
Total	4.685	100,00	6,89

ACTES

Amb motiu de les inspeccions efectuades s'estengueren un total de **1.191 actes** (% 05/04: 34,27), d'acord amb el detall següent:

<i>Per tipologia d'actes</i>	<i>Nombre d'actes</i>	<i>% 05/04</i>
Actes de presència i/o informatives	221	-57,25
Mercats municipals	221	
Actes de constància	919	175,98
Mercats municipals i fires	914	
Sector no alimentari (*)	5	
Actes arxivades	3	-57,14
Actes de presa de mostres	32	6,67
Pubs i bars	16	
Discoteques	16	
Actes establiments d'oci nocturn (*)	16	-
Pubs i bars	13	
Discoteques	3	
Total	1.191	34,27
<i>Per tipologia d'actuació</i>		
A instància de part	226	86,78
De presència i/o informatives	84	
De constància	142	
D'ofici	965	25,98
Total	1.191	34,27

Tipologia de les infraccions denunciades

	<i>Nombre</i>	<i>% 05/04</i>
- Infraccions al Reglament de serveis de consum i mercats minoristes municipals	1.042	183,92
- Infraccions diverses en la indicació dels PVP	6	-25,00
- Infraccions diverses en matèria sanitària	9	350,00
- Infraccions a les pràctiques comercials	2	-75,00
- Altres	71	7000,00
Total	1.130	192,75

La no-coincidència del total de les infraccions amb el total d'actes de constància esteses es deu al fet que algunes actes inclouen més d'una presumpta infracció.

Actuacions de la Inspecció als mercats municipals permanents

1. Controls habituals a tots els mercats municipals, amb un total de 1108 parades actives, repartides de la següent manera:
 - 5 mercats permanents, total de parades actives: 262
 - 13 mercats temporals i Fires, total parades actives: 821
 - 2 mercats auxiliars, total parades actives: 25
2. A tots els mercats municipals, seguiment i control del compliment de campanyes iniciades en anys anteriors.
3. A tots els mercats temporals:
 - campanya de control de neteja
 - campanya de control d'abonament de taxes municipals d'ocupació
 - campanya: titulars autoritzats, credencials de l'autorització del trast, exposada i a lloc visible. L'objectiu és controlar eficaçment l'ocupació il·legal
4. Estudi i planificació i/o nova ubicació de mercats temporals:
 - Mercat de s'Arenal (fruites i verdures): estudi de viabilitat i plànols per a nova ubicació i posterior trasllat a la plaça dels Nins
 - Mercat de Son Roca: actualització dels plànols i posada en funcionament (19 parades polivalents)
 - mercats artesans - Plaça Major: plànols, renumeració i recol·locació a causa de la reducció del nombre de parades de 40 a 32
 - actualització de la proposta de l'any anterior de un mercat a Sant Jordi (19 parades polivalents)
 - viabilitat, ubicació, plànols de nous mercats a:
 - es Molinar: mercat artesanal al Bornet
 - carrer de Sant Miquel: mercat de pintors (10 parades)
 - "Rastro" (trastos vells): 103 parades, de les quals es reserven 4 per a entitats ciutadanes. Les 99 restants es reparteixen entre els censats
 1. Renovació del cens: automàtica, per a tots els censats de l'any anterior que hi han assistit regularment i obert tot l'any per a nous sol·licitants.
 2. Cada 7 setmanes, entrega de una nova credencial identificativa als 132 primers censats, que es reparteixen 99 parades, en rotacions d'assistència de 3 dissabtes consecutius i un de descans.
 3. Els sol·licitants que excedeixen de 132 per rigorós ordre cobreixen les baixes que es produeixen.
 4. Les parades reservades a entitats ciutadanes també poden ser ocupades per particulars amb sol·licitud prèvia i per un màxim de 3 dissabtes anuals
 - Plànols i ubicació : Fires de Nadal i Reis de la Plaça Major i de la Plaça d'Espanya.

Altres actuacions

Senyalitzades a l'estadística amb (*) : en col·laboració amb la Conselleria de Salut i Consum del Govern de les Illes Balears:

1. Comprovació i control dels productes i articles introduïts a la xarxa d'alerta CA i CE: a tots els mercats municipals i fires; també, de forma puntual i a instància de part, a altres comerços.
2. Inspecció, control, comprovació de denúncies de diversos tipus, relacionades amb comerços i serveis.
3. Inspeccions durant els mesos de juny, juliol, agost i setembre d'establiments d'oci nocturn: llista de preus, entrada a menors de 16 anys, sortides d'emergència, extintors, capacitat del local, neteja, fulls de reclamacions, entre d'altres.
4. Campanya anual de presa de mostres de begudes alcohòliques durant els mesos de juliol, agost i setembre.

OFICINA MUNICIPAL D'INFORMACIÓ AL CONSUMIDOR (OMIC)

INFORMACIÓ I SUGGERIMENTS ALS CONSUMIDORS I USUARIS

El nombre total d'informacions i suggeriments facilitats per l'OMIC al llarg de 2005, telefònicament o personalment, ha estat aproximadament de 16.500.

Els sectors amb més demanda d'informació han estat els de telefonia, transports, electrodomèstics i habitatge.

S'ha instaurat en aquest servei una nova forma de sol·licitar informació mitjançant correu electrònic, el qual els ciutadans cada vegada utilitzen més.

RECLAMACIONS, QUEIXES I DENÚNCIES

L'àrea de reclamacions, amb un total de 1.375, ha experimentat una disminució gairebé del 11,7% respecte de la xifra de l'any passat, a causa principalment de la disminució del nombre de reclamacions de telefonia per la nova reglamentació de la Secretaria d'Estat de Telecomunicacions i per a la Societat de la Informació, del 9 de maig del 2005, la qual disposa que en primera instància la persona usuària s'ha de dirigir al departament o al servei especialitzat d'atenció al client del seu operador i si en el termini d'un mes no n'ha rebut resposta o bé aquesta no el satisfà pot dirigir-se a les juntes arbitrials de consum o a la mateixa Secretaria d'Estat. D'altra banda, pel que fa a la informació telefònica i personal aquesta nova reglamentació n'ha suposat un increment ja que s'ha informat els ciutadans sobre com procedir en els casos de disconformitat amb els serveis de les seves operadores segons la nova reglamentació.

Aproximadament en 54% de la xifra total de les 1.375 reclamacions que han tingut lloc el 2005 s'han resolt perquè ambdues parts, reclamant i reclamat/ada, han arribat a acords mitjançant les gestions i mediacions efectuades per l'OMIC (dins aquest 54% s'han tingut en compte les que encara estan en tràmit). S'ha evitat així que s'hagin de traslladar a un altre organisme públic, la qual cosa suposa agilitzar considerablement el procés i també un menor cost per a l'Administració en general. De la resta, 425 han estat traslladades a un altre organisme de consum, 147 s'han transferit a un altre organisme públic, 70 han estat arxivades i 241 encara estan en tràmit.

Arran del conveni de col·laboració que es va subscriure dins el marc del programa del Dia Mundial dels Drets del/de la Consumidor/ra (15 de març, entre l'Ajuntament de Palma i la Direcció General de Consum, al llarg de 2005 s'han recollit i traslladat a la Junta Arbitral de Consum 87 sol·licituds d'arbitratge, la qual cosa suposa un augment gairebé del 42,3% respecte de l'any passat. L'augment pot tenir origen en el fet que, d'una banda, s'ha confeccionat un full d'arbitratge el qual s'ofereix per emplenar als ciutadans que volen reclamar contra una empresa que està adherida al sistema arbitral, la qual cosa suposa agilitzar el tràmit, i, de l'altra, arran de l'entrada en vigor de l'anteriorment esmentada advertència legal de la Secretaria d'Estat de Telecomunicacions, les reclamacions de telefonia contra empreses adherides ja es presenten directament com a sol·licitud d'arbitratge.

Els sectors amb més reclamacions al llarg de 2005 han estat: telefonia, amb 251 reclamacions; transport aeri, amb 117, i compra d'electrodomèstics, amb 112. Els segueixen habitatge, SAT d'electrodomèstics, mobles/decoració, roba/calçat, assegurances i hoteleria/restauració.

Reclamacions presentades per serveis

Agència de viatge	33	Companyies d'assegurances	51
Aigua	4	Correus i telègrafs	8
Alimentació / begudes	14	Electricitat	16
Aparcaments	3	Electrodomèstics	112
Automòbil usat	23	SAT	67
Automòbil nou	21	Empreses de transports (mudances)	10
Automòbil reparacions	34	Farmàcies	2
Automòbil assegurances	4	Fotografia	1
Benzineres	2	Gas	5
Botigues de lloguer de vídeos	1	Hoteleria / Restauració	41
Botigues de venda d'animals	3	Lloguer de cotxes	9
Botigues de venda de discs i pel·lícules	1	Material informàtic	29
Botigues de venda de joguines	4	Mobles	57
Centres d'ensenyament	9	Perfumeries	1
Centres recreatius	6	Perruqueria, estètica	1
Cinemas	2	Premis i sorteigs (promocions)	3
Quiosc	1	Tintoreria	23

Relotgeries i joeries	9	Transport aeri	117
Reparacions de la llar	67	Transport marítim	22
Roba / calçat	53	Transport públic	11
Sanitat privada	13	Unió d'usuaris	5
Serveis bancaris	21	Venda fora d'establiments comercials	18
Telèfon	251	Compra d'habitatges	71
Televisió digital	2	Altres sectors	118

Gestió de les reclamacions

	<i>Nbre.</i>
Resoltes	492
En tràmit	241
Traslladades a un altre organisme de consum	425
Traslladades a un altre organisme públic	147
Arxivades	70
Total	1.375
%05/04: -11,68	

Motiu de les reclamacions

	<i>Nbre.</i>
Prestació de serveis o fabricació	767
Incompliment de condicions de venda	197
Preus	35
Clàusules abusives	1
Publicitat enganyosa	43
Sol·licitud d'informació	5
Altres	327
Total	1.375

Evolució de les reclamacions durant l'any 2005

1993	1994	1995	1996	1997	1998	1999	2000	2001	2002	2003	2004	2005
348	3816	473	728	785	960	1.138	1.358	1.212	1.232	1.326	1.557	1.375

Evolució de les reclamacions (1993-2005)

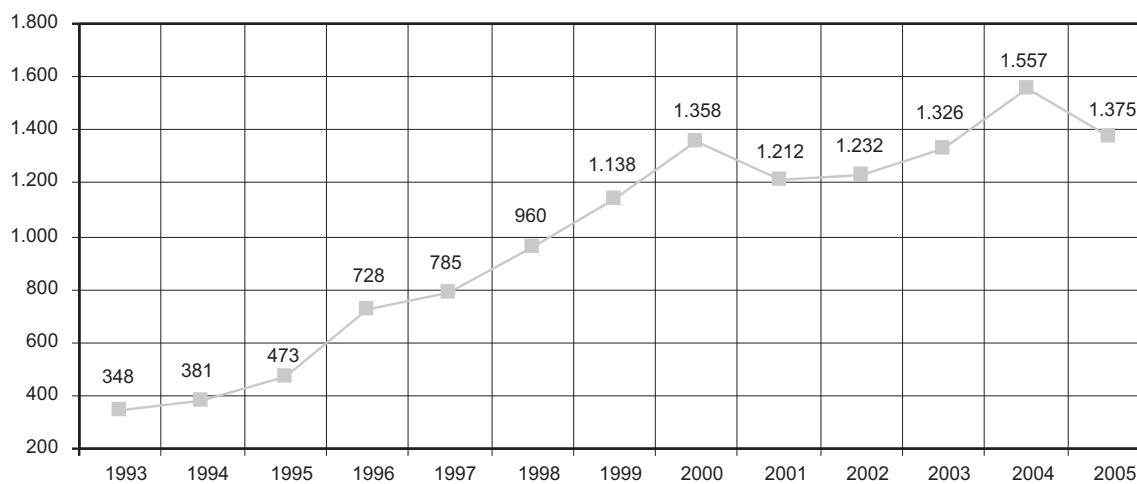

ALTRES ACTIVITATS DE L'OMIC

Publicació informativa en premsa de la commemoració del Dia Mundial del Consumidor i també presentació de la Memòria 2004 als mitjans informatius.

CAPÍTOL V

TRANSPORTS

TRANSPORT URBÀ DE VIATGERS AMB AUTOMÒBILS LLEUGERS

TRANSPORT URBÀ DE VIATGERS AMB VEHICLES DE TRACCIÓ ANIMAL

TRANSPORT PÚBLIC COL·LECTIU DE VIATGERS (EMT-PALMA)

PARC DE VEHICLES PARTICULARS

SOCIETAT MUNICIPAL D'APARCAMENTS DE PALMA

TRANSPORT URBÀ DE VIATGERS

AUTOTAXI

(Transport urbà de viatgers amb automòbils lleugers)

		Nombre	% 05/04
Llicències			
Nre. de llicències operatives		1.238	0,00
Transmissions de llicències		58	3,57
Autorització de traspàs per compravenda entre particulars	51		18,60
Transmissió entre familiars	7		-46,15
Canvis de vehicles autoritzats		219	7,35
Desplaçaments autoritzats de vehicles a la Península		13	-18,75
Talonaris-rebuts expedits (aprox.)		15.000	0,00
Conductors			
Permisos municipal de conductor expedits		76	-2,56
Renovacions de permisos de conductor		328	195,50
De titular de llicència	217		393,18
De conductors dependents	111		65,67
Duplicats de permisos de parada i de conductor		6	-50,00
Altes i baixes de conductors (declaracions jurades)		224	0,00

GALERES

(Transport urbà de viatgers amb vehicles de tracció animal)

	Nombre	% 05/04
Llicències operatives	48	0,00

TRANSPORT ESCOLAR

	Nombre	% 05/04
Sol·licituds	342	-25,49
Autoritzacions emeses per a la realització del transport escolar	335	-21,73
Pendents de documentació complementària	7	-

ALTRES ACTUACIONS

	Nombre	% 05/04
Revisions tècniques de vehicles	1.238	0,00
Diversos	223	-
Subvencions a taxis (seguretat i noves tecnologies)	148	

TRANSPORT PÚBLIC COL·LECTIU DE VIATGERS
(EMPRESA MUNICIPAL DE TRANSPORTS URBANS DE PALMA, S.A. EMT - PALMA)

INFORMACIÓ GENERAL

	2005	2004	% 05/04
Recaptació d'autobusos	19.304.000	18.073.645	6,81
Quilòmetres recorreguts	10.011.817	9.967.869	0,44
Velocitat comercial (km/h)	17,207	17,552	-1,97
Viatges realitzats	807.636	796.307	1,42
Places oferides	83.818.745	83.486.126	0,40
% ocupació de places	41,70	39,35	5,97
Viatgers / km	3,49	3,30	5,76
Viatgers / viatge	43,28	41,26	4,90
Total viatgers transportats	35.040.249	32.854.776	6,65
Viatgers bitllet efectiu	10.612.610	10.042.484	5,68
Viatgers Targeta Ciutadana	15.890.590	14.417.533	10,22
Viatgers pensionistes	3.485.501	3.399.003	2,54
Viatgers gratuïts	786.129	782.093	0,52
Viatgers Targeta Escolar	4.265.419	4.213.663	1,23
Accidents per cada 100.000 km	1,76	2,01	-12,44
Personal a 31 de desembre	489	483	1,24

DISTRIBUCIÓ DELS VIATGERS TRANSPORTATS

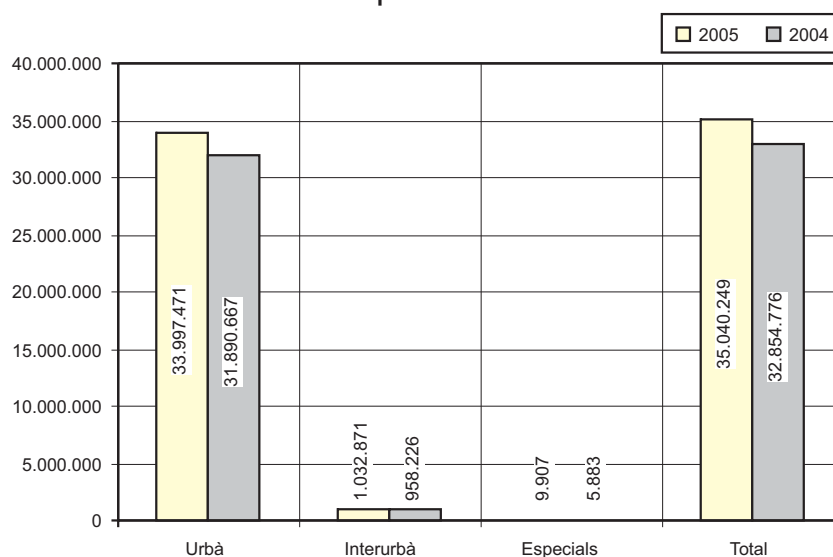
Resum
Per tipus de servei

	Urbà	Interurbà	Especials	Total
Any 2005	33.997.471	1.032.871	9.907	35.040.249
Any 2004	31.890.667	958.226	5.883	32.854.776
% 05/04	6,61	7,79	68,40	6,65

Línies	Total de viatgers	Bitllet efectiu	Targeta ciutadana	Pensionista	Escolars i univ.	Gratuïts
1 Aeroport - passeig Marítim - Port	1.587.219	860.311	559.953	44.763	117.327	4.865
2 Circumval·lació centre antic	189.999	20.543	104.355	38.211	18.084	8.806
3 Es Pont d'Inca - Cas Català	7.939.003	2.248.284	3.911.764	669.265	961.772	147.918
4 Gènova	640.306	132.151	329.380	82.122	76.989	19.664
5 Es Rafal Nou - Son Dureta	3.818.250	767.777	1.938.220	532.301	455.272	124.680
6 Sant Agustí - la Bonanova - el Terreno	491.162	91.918	259.237	72.034	49.073	18.900
7 Son Rapinya - Son Gotleu	3.192.388	591.234	1.652.321	390.190	466.280	92.363
8 Son Roca	2.884.642	509.850	1.463.045	379.250	465.226	67.271
9 Son Espanyol	118.578	21.466	63.895	10.319	20.143	2.755
10 Son Cladera	1.521.583	267.930	823.164	165.916	204.019	60.554
11 Sa Indioteria	253.146	42.704	134.983	32.541	32.837	10.081
12 Son Sardina - Polígon de Llevant	735.118	132.206	365.014	108.745	106.576	22.577
14 Son Ferriol	974.353	218.063	448.082	176.811	97.463	33.934
15 Platja de Palma	6.253.524	2.964.431	2.336.912	404.928	462.556	84.697
16 Establiments	1.237.296	221.109	632.906	187.877	151.412	43.992
17 Can Pastilla - plaça de la Reina	407.585	111.419	198.264	40.639	48.546	8.717
18 Son Riera	83.714	35.953	30.901	9.360	4.142	3.358
19 Universitat	1.255.280	186.882	444.992	94.170	504.534	24.702
27 Sa Garriga	98.302	14.405	53.569	14.264	12.181	3.883
28. Son Llätzer circular	3.501	727	1.515	844	220	195
31 S'Aranjassa	75.368	18.197	36.238	9.601	1.912	-
41 Bus de Nit	59.036	52.686	6.199	1	-	150
52 Tren turístic	157.728	157.728	-	-	-	-
55 Minusvàlids	20.391	-	-	20.391	-	-
TOTAL D'URBANES	33.997.471	9.667.974	15.794.908	3.484.543	4.264.072	785.974
20 Es Capdellà - Calvià	-	-	-	-	-	-
23 S'Arenal	1.032.871	939.548	93.323	-	-	-
TOTAL D'INTERURBANES	1.032.871	939.548	93.323	-	-	-
TOTAL DE SERV. ESPECIALS	9.907	5.088	2.359	958	1.347	155
TOTAL DE L'EMT	35.040.249	10.612.610	15.890.590	3.485.501	4.265.419	786.129
% 05/04	6,65	5,68	10,22	2,54	1,23	0,52

Per línia

Línies	Places			Quilòmetres recorreguts	Hores de servei	Viatges	
	Ofertes	Ocupades	% ocupació			realitzats	Recaptació (€)
1 Aeroport - Passeig Marítim - Port	5.560.127	1.587.219	29	908.111	38.898	50.168	1.570.756
2 Circumval·lació centre històric	744.947	189.999	25	90.864	8.120	19.827	63.514
3 Pont d'Inca - Cas Català	11.292.539	7.939.003	70	1.576.303	101.287	96.215	4.137.807
4 Gènova	2.926.436	640.306	22	275.331	15.390	29.345	274.794
5 Es Rafal Nou - Son Dureta	6.562.784	3.818.250	58	631.968	46.072	61.889	1.621.931
6 Sant Agustí - la Bonanova - el Terreno	2.268.111	491.162	22	229.683	13.047	22.791	197.657
7 Son Rapinya - Son Gotleu	5.782.837	3.192.388	55	636.644	44.033	54.370	1.349.080
8 Son Roca	7.351.624	2.884.642	39	529.608	35.694	72.170	1.204.031
9 Son Espanyol	530.268	118.578	22	124.541	5.661	11.187	49.970
10 Son Cladera	4.742.687	1.521.583	32	348.149	23.288	46.114	615.171
11 Sa Indioeria	1.315.589	253.146	19	170.964	9.113	14.114	96.999
12 Son Sardina - Polígon de Llevant	2.662.762	735.118	28	242.378	14.830	25.917	291.364
14 Son Ferriol	3.345.030	974.353	29	469.160	21.146	31.301	426.684
15 Platja de Palma	13.364.866	6.253.524	47	1.573.054	93.935	96.346	4.162.593
16 Establiments	3.522.752	1.237.296	35	328.098	17.231	34.785	495.258
17 Can Pastilla - Plaça de la Reina	1.580.722	407.585	26	188.058	10.883	16.317	202.261
18 Son Riera	514.896	83.714	16	62.681	3.937	7.865	50.387
19 Universitat	4.551.289	1.255.280	28	490.201	24.359	41.218	470.521
27 Sa Garriga	442.666	98.302	22	88.696	5.055	10.106	36.980
28. Son Llätzer circular	20.342	3.501	17	9.883	504	504	1.447
31 S'Aranjassa	396.274	75.368	19	148.064	4.348	7.544	35.090
41 Bus de Nit	177.827	59.036	33	33.746	1.801	5.361	54.883
52 Tren turístic	696.956	157.728	23	80.223	6.489	13.403	480.948
55 Minusvàlids	73.242	20.391	28	90.428	9.363	4.069	2.867
TOTAL D'URBANES	80.427.573	33.997.471	42	9.326.836	554.484	772.926	17.892.994
23 S'Arenal	3.370.469	1.032.871	31	680.080	27.023	34.244	960.107
TOTAL D'INTERURBANES	3.370.469	1.032.871	31	680.080	27.023	34.244	960.107
TOTAL DE SERV. ESPECIALS	20.703	9.907	48	4.901	350	465	8.024
TOTAL DE L'EMT	83.818.745	35.040.249	42	10.011.817	581.857	807.635	18.861.126
% 05/04	-9,65	6,65	-	0,44	2,45	1,42	4,35

Per mesos

	Urbà	Interurbà	Serveis especials	Total
Mes de major afluència	3.091.218 juny	137.711 agost	4.062 maig	3.191.423 juny
Mes de menor afluència	2.379.193 gener	50.047 gener	-	2.429.578 gener

ACCIDENTS DE TRÀNSIT

Viatgers lesionats

Viatgers lesionats:	Sense responsabilitat	Amb responsabilitat	Total
2005	130 (43,00%)	173 (57,00%)	303 (100,00%)
2004	134 (39,64%)	204 (60,36%)	338 (100,00%)
<i>Danys materials:</i>			
2005	432 (49,00%)	441 (51,00%)	873 (100,00%)
2004	383 (44,00%)	479 (55,57%)	862 (100,00%)

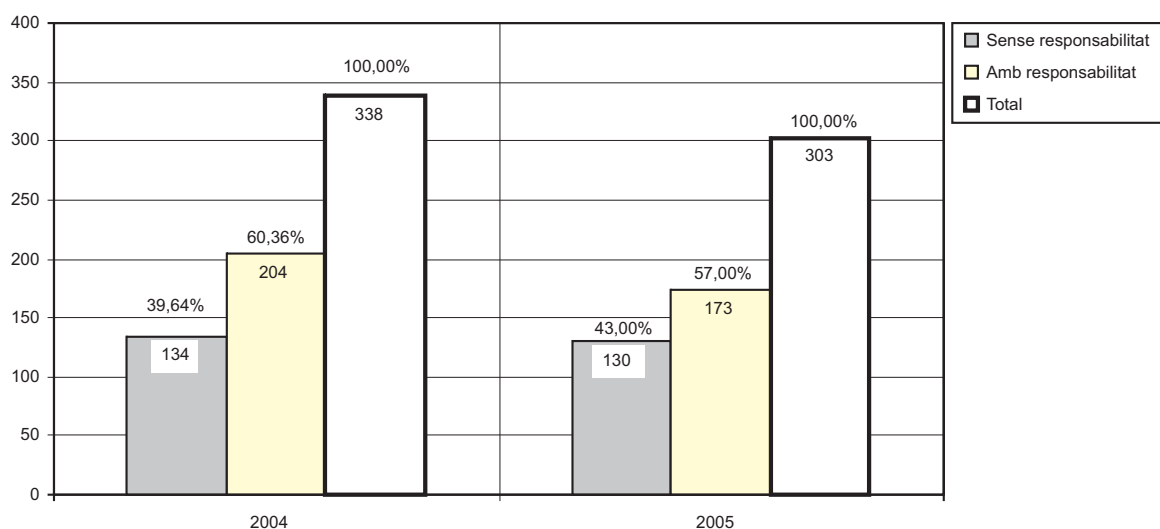

Danys materials

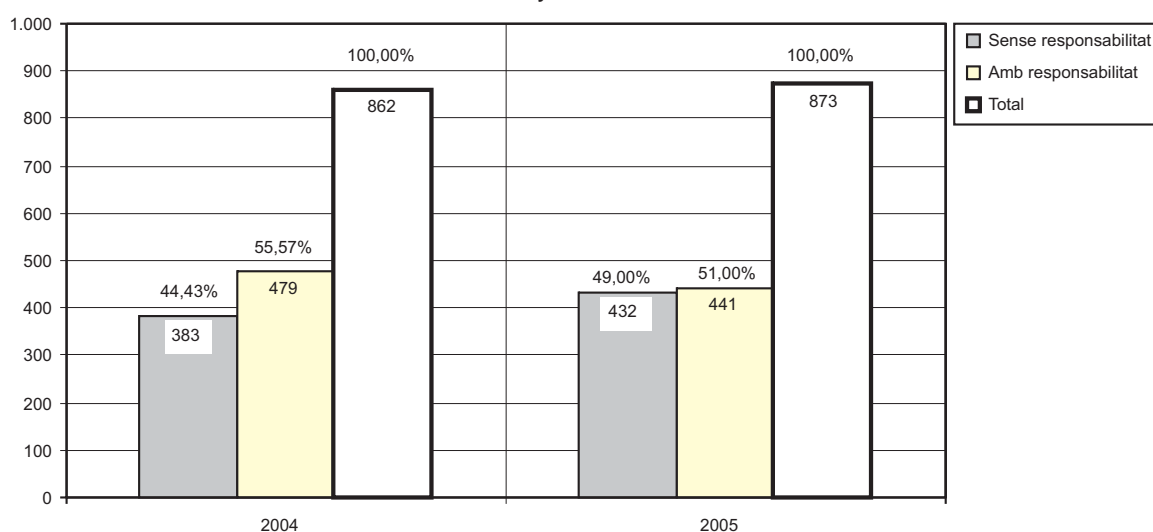

PERSONAL
Moviment durant l'any 2005

Departament	Personal a 01.01.05	Variacions		Personal a 31.12.05
		Altes	Baixes	
Administració	42	5	6	42
Manteniment i tallers	29	2	2	29
Moviment	412	21	14	418
Total	483	28	22	489
% 05/04	-2,2	47	-27	1,2

Absentisme laboral

	Malaltia		Accident (*)		Total	
	Treballador	Dies	Treballador	Dies	Treballador	Dies
Administració	17	547	-	-	-	-
Manteniment i tallers	13	355	1	37	-	-
Moviment	280	8.551	24	751	4	194
Total	310	9.453	25	788	4	194
% 05/04	22,53	-26,21	-21,88	4,65	0,00	136,59

Índex d'absentisme: Malaltia: 5,27 Accident: 0,55 Total: 5,81

COMPTES ANUALS
Balanç (amb milers d'euros)
Actiu

	2005	2004
B) Immobilitzat		
II. Immobilitzacions immaterials	27.040	29.076
1. Despeses d'investigació i desenvolupament	2	23
2. Concessions, patents, llicències, marques i similars	425	425
5. Aplicacions informàtiques	162	162
6. Drets sobre béns en règim d'arrendaments financers	38.994	38.531
7. Immobilitzat immaterial en curs	482	-
8. Amortitzacions	-13.024	-10.064
III. Immobilitzacions materials	5.333	5.840
1. Terrenys i construccions	4.811	4.953
2. Instal·lacions tècniques i maquinària	1.357	1.215
3. Altres instal·lacions, utilitatge i mobiliari	2.012	2.006
4. Acomptes i immobilitzacions materials en curs	4	4
5. Altre immobilitzat	4.428	4.549
7. Amortitzacions	-7.280	-6.887
IV. Immobilitzacions financeres	3.555	3.561
2. Crèdits a empreses del grup	3.216	3.216
6. Altres crèdits	278	284
7. Dipòsits i fiances constituïts a llarg termini	60	60
Total B	35.928	38.477
C) Despeses que cal distribuir en diferents exercicis.	2.093	1.984
D) Actiu circulat		
II. Existències	112	122
2. Primeres matèries i altres aprovisionaments	130	97
6. Bestretes de proveïdors	27	27
7. Provisions	-45	-2
III. Deutors	1.140	529
1. Clients per vendes i prestacions de serveis	529	465
2. Empreses del grup, deutors	10	10
4. Deutors diversos	463	326
5. Personal	39	38
6. Administracions públiques	473	64
7. Provisions	-374	-374
IV. Inversions financeres temporals	5.313	289
5. Cartera de valors a curt termini	288	289
6. Altres crèdits	5.025	-
VI. Tresoreria	1.090	307
VII. Ajusts per periodificació	24	29
Total D	7.679	1.276
Total general (B+C+D)	45.700	41.737

Passiu

	2005	2004
A) Fons propis		
I. Capital subscrit	5.818	5.818
IV. Reserves	37	37
1. Reserva legal	37	37
V. Resultats d'exercicis anteriors	-5.576	-5.660
2. Resultats negatius exerc. ant.	-5.576	-5.660
VI. Pèrdues i guanys	5.998	84
Total A	6.277	279
B) Ingressos que s'han de distribuir en diversos exercicis		
I. Subvencions de capital	97	-
Total B	97	-
C) Provisions per a riscos i despeses		
3. Altres provisions	1.352	806
Total C	1.352	806
D) Creditors a llarg termini		
II. Deutes amb entitats de crèdit	4.000	4.000
IV. Altres creditors	19.613	23.005
2. Altres deutes	19.613	23.005
Total D	23.613	27.005

	2005	2004
E) Creditors a curt termini		
II. Deutes amb entitats de crèdit	101	78
2. Deute per interessos	101	78
IV. Creditors comercials	6.771	6.547
1. Bestretes rebudes	-	5
2. Deutes per compres o prest. serv.	6.771	6.542
V. Altres deutes no comercials	7.489	7.022
1. Administracions públiques	1.203	1.133
3. Altres deutes	4.744	4.497
4. Remuneracions pendents de pagament	1.535	1.392
Total E	14.361	13.647
Total general (A+B+C+D+E)	45.700	41.737

Compte de pèrdues i guanys (amb milers d'euros)
Despeses

	2005	2004
2. Aprovisionaments	4.127	3.420
b) Consum de primeres matèries i altres matèries consumibles	4.015	3.354
c) Altres despeses externes	112	66
3. Despeses de personal	21.026	20.265
a) Sous, salaris i assimilats	15.202	14.564
b) Càrregues socials	5.824	5.701
4. Dotacions per a amortitz. d'immob.	3.480	3.611
5. Variacions provisions trànsit	43	-
a) Variació de provisió d'existències	43	-
6. Altres despeses d'explotació	6.429	7.707
a) Serveis exteriors	6.378	6.856
b) Tributs	50	844
c) Altres despeses de gestió corrent	-	7
I. Benefici d'explotació (B1+B2+B3+B4-A1-A2-A3-A4-A5-A6)	2.696	742
7. Despeses financeres i desp. assimilades	727	713
c) Per deutes amb tercers i despeses assimilades	727	713
III. Benefici de les activitats ordinàries (A1+AII-BI-BII)	2.027	78
13. Despeses extraordinàries	1	3
14. Despeses i pèrdues d'altres exercicis	817	46
IV. Resultat extraordinari positiu	3.972	6
V. Beneficis abans d'imposts (AIII+AIV-BIII-BIV)	5.998	84
VI. Resultat de l'exercici (beneficis) (AV-A15-A16)	5.998	84

Ingressos

	2005	2004
1. Import net de la xifra de negocis	19.204	18.078
a) Vendes	-	4
b) Prestacions de serveis	19.204	18.074
4. Altres ingressos d'explotació	18.596	17.667
a) Ingressos accessoris i altres de gestió corrent	731	667
b) Subvencions	17.865	17.000
I. Pèrdues d'explotació(B1+B2+B3+B4-A1-A2-A3-A4-A5-A6)	-	-
7. Altres interessos i ingressos assimilats	57	49
c) Altres interessos	57	49
II. Resultats financers negatius (A7+A8+A9 B5 B6 B7 B8)	669	664
III. Resultats de les activitats ordinàries	-	-
9. Benefici en l'alienació del immobilitzat	4.761	-
11. Subvencions de capital transferides al resultat de l'exercici	15	17
13. Ingressos i beneficis d'altres exercicis	15	23
IV. Resultats extraordinaris negatius(A10+A11+A12+A13+A14-B9-B10-B11-B12-B13)	-	-
VI. Resultat de l'exercici (pèrdues) (AIV-BIII)	-	-

PARC DE VEHICLES PARTICULARS

(Dades del Padró de l'impost de vehicles de tracció mecànica 2005)

Vegeu el capítol III del títol IV

SOCIETAT MUNICIPAL D'APARCAMENTS DE PALMA

ÀREA DE GESTIÓ I EXPLOTACIÓ

Durant l'any 2005 la Societat Municipal d'Aparcaments de Palma va dur a terme les principals tasques administratives, tècniques i de comunicació:

Comunicació

1.- Inauguracions:

- a) Nova plaça del Tub (gener).
Elaboració i distribució de cartes i fullets per a residents.
Informació constant per la premsa.
Totes les tasques relacionades amb la inauguració.
Elaboració de cartells i tanques tècniques pàrquing.
- b) Aparcament en superfície al Polígon de Son Castelló (març).
Elaboració i distribució de cartes i fullets per a residents.
Inauguració amb la premsa.
- c) Aparcament en superfície Son Gibert (juliol).
Elaboració i distribució de cartes i fullets per a residents.
Inauguració amb la premsa.

2.- Servei al client:

- a) Lloguers i descomptes especials:
Aparcament Manacor:
Elaboració i distribució de cartes i fullets per a residents del lloguer amb opció de compra de plaça (maig).
Nous vals empreses per a l'aparcament de Manacor (setembre).
Vals comerços: Incorporació de l'aparcament a la promoció de pàrquing gratuït per als clients del petit comerç (juny).
Venda Targeta Verda a aparcaments SMAP (juliol).
Col·laboració de l'SMAP amb la Fundació de Desenvolupament Sostenible. Descompte del 10% sobre la tarifa d'estacionament als aparcaments municipals als usuaris de la Targeta Verda.
- b) Aparcaments en construcció Marquès de la Sènia i Antoni Maura:
Cartes i fullets per a residents.
Informació a mitjans sobre l'estat de les obres.
- c) Gestió i vendes de places d'aparcament a sa Calatrava i es Jonquet
Informació als veïns.
Cartells informatius.
- d) Pàgina web: actualització constant de la web de l'SMAP.

Atenció al client:

Recepció de les sol·licituds de plaça d'aparcament. El total de sol·licituds registrades per l'empresa durant l'any 2005 ha estat el següent:

<i>Sol·licituds rebudes</i>	<i>Nombre</i>
Santa Pagesa	2
Via Roma II	15
Manacor.	7
Es Jonquet	28
Sa Calatrava	44
Total	96

Adjudicacions de places d'aparcaments efectuades durant l'any 2005:

	<i>Total sol·licituds</i>	<i>Data sorteig</i>	<i>Nre. places residents</i>	<i>Nre. de places venudes</i>
Via Roma I	0	07.02.2003	110	2
Santa Pagesa	2	07.02.2003	369	3
Via Roma II	15	03.09.2004	153	34
Manacor	7	03.09.2004	399	3
Sa Calatrava	44	23.06.2005	21	21
Es Jonquet	28	18.07.2005	28	17

Explotació dels aparcaments

Aparcaments en explotació	Data inici explotació	Places
Parc de la Mar	novembre-01	325
Comte d'Empúries	novembre-02	83
Via Roma	octubre-03	502
Santa Pageda	desembre-03	356
Manacor	novembre-04	135
Total		1.401

Rotació de vehicles:	2005	2004	Diferència
Parc de la Mar	186.766	240.312	-53.546
Comte d'Empúries	44.473	44.130	343
Via Roma	421.666	261.482	160.184
Santa Pageda	61.500	49.482	12.018
Manacor	13.022	1.547	11.475
Total rotació	727.427	596.953	130.474

Aparcaments amb places de lloguer

	Lloguer 24 hores	Lloguer 15 hores	Lloguer nit	Lloguer dia	Lloguer empresa	Lloguer amb opció compra	Lloguer moto
Parc de la Mar	63	25	3	-	-	-	-
Comte d'Empúries	5	-	-	-	-	-	-
Via Roma	3	-	-	126	-	-	-
Santa Pageda	23	-	-	-	114	339	7
Manacor	8	-	-	-	-	129	-

PLANTILLA DE PERSONAL

Gerent	1	Delineant	1
Directora d'àrea tècnica	1	Oficial manteniment	1
Directora d'àrea de gestió i explotació	1	Auxiliar manteniment	1
Cap de secció	1	Auxiliar aparcament	2
Administratiu	5		
Auxiliar administratiu	3	Total	19
Encarregat aparcament	2	%05/04: 0,00	

CONVENIS

- Conveni de col·laboració per a l'obtenció pels titulars de la Targeta Verda de la Fundació pel Desenvolupament Sostenible de les Illes Balears de descomptes econòmics dins els aparcaments de la Societat Municipal d'Aparcaments de Palma, SA. Es va signar dia 30 d'abril de 2005.
- Conveni de col·laboració per a la construcció d'un aparcament en superfície a Son Gibert. Es va signar dia 4 de juliol de 2005.
- Conveni d'execució de l'equipament públic s'Aigua Dolça. Signat dia 16 de maig de 2005.
- Conveni de col·laboració entre l'Institut Municipal de formació Ocupacional i Feina (IMFOF) i la Societat Municipal d'Aparcaments de Palma (SMAP) per a l'execució del programa de suport al foment del petit comerç "Comprant al petit comerç, pàrquing gratuït".

COMPTES ANUALS**Balanç de situació****Actiu**

	2005	2004
Immobilitzat	55.636.552,81	46.223.590,49
Despeses d'establiment	9.272,81	13.423,52
Immobilitzacions immaterials	4.378.270,06	4.460.455,79
Immobilitzacions materials	50.382.130,81	40.864.816,00
Immobilitzacions financeres	866.879,13	884.895,18
Despeses que s'han de distribuir en diversos exercicis	11.644,58	751,63
Actiu circulat	3.048.559,16	5.560.660,21
Existències	204.313,16	407.122,64
Deutors	987.782,76	2.063.899,2
Inversions financeres temporals	1.300.180,00	11.220,79
Tresoreria	517.127,54	3.048.216,99
Ajusts per periodificació	39.155,70	30.200,53
Total d'actiu	58.696.756,55	51.785.002,33

Passiu

	2005	2004
Fons propis	5.352.885,99	5.022.970,50
Capital subscrit	5.500.000,00	5.500.000,00
Resultats d'exercicis anteriors	-153.029,50	-175.473,70
Pèrdues i guanys	5.915,49	-301.555,80
Ingressos que s'han de distribuir en diversos exercicis	5.394.336,51	3.885.029,76
Creditors a llarg termini	39.535.150,34	31.829.636,28
Creditors a curt termini	8.414.383,71	11.047.365,79
Deutes amb entitats de crèdit	3.373.328,73	3.613.810,47
Creditors comercials	719.354,40	1.047.280,77
Altres deutes no comercials	4.321.700,58	6.386.274,55
Total de passiu	58.696.756,55	51.785.002,33

**Compte de pèrdues i guanys
Despeses**

	2005	2004
Despeses	3.102.284,18	2.387.075,13
Despeses de personal	593.892,38	590.040,18
Dotacions per a amortitzacions d'immobilitzat	937.993,86	610.184,37
Variacions provisionals de trànsit	5.759,59	-90,00
Altres despeses d'explotació	809.167,64	686.170,94
Beneficis d'explotació	288.754,75	0,00
Despeses financeres i despeses assimilades	753.724,67	475.922,49
Diferències negatives de canvi	0,00	0,00
Resultats financers positius	0,00	0,00
Beneficis de les activitats ordinàries	0,00	0,00
Despeses extraordinàries	1.381,16	4.537,50
Despeses i pèrdues d'altres exercicis	374,70	20.309,65
Resultats extraordinaris positius	370.041,15	309.814,35
Beneficis abans d'imposts	5.905,67	0,00
Imposts sobre societats	-9,82	0,00
Resultat de l'exercici (beneficis)	5.915,49	0,00

Ingressos

	2005	2004
Ingressos	3.108.199,67	2.085.519,33
Import net de la xifra de negocis	2.536.857,29	1.600.861,75
Altres ingressos d'explotació	98.710,93	75.396,28
Pèrdues d'explotació	0,00	210.047,46
Ingressos de participacions al capital	70.505,62	63.750,45
Ingressos d'altres valors negociables i de crèdits d'actiu immobilitzat	0,00	0,00
Altres interessos i ingressos assimilats	30.328,82	10.849,35
Resultats financers negatius	652.890,23	401.322,69
Pèrdues d'activitats ordinàries	364.135,48	611.370,15
Ingressos extraordinaris	367.648,56	304.772,33
Ingressos i beneficis d'altres exercicis	4.148,45	29.889,17
Resultats extraordinaris negatius	0,00	0,00
Pèrdues abans d'imposts	0,00	301.555,80
Resultat de l'exercici (pèrdues)	0,00	301.555,80

ÀREA TÈCNICA

L'àrea tècnica, dins l'any 2005, va dur a terme la construcció i estudi de diferents aparcaments els quals queden desglossats de la següent manera:

	Places	Rotació	Residents
Aparcaments construïts			
Son Gibert	250	250	-
Polígon Son Castelló :			
* Núm. 1, aparcament al carrer Gremi de Traginers d'Oli	100	100	-
* Núm. 5, carrer Setze de Juliol	200	200	-
Nou accés a l'aparcament del Parc de la Mar			

	<i>Places</i>	<i>Rotació</i>	<i>Residents</i>
Aparcaments en construcció			
Antoni Maura	511	396	115
Marquès de la Sénia	529	263	266
Aparcaments en projecte			
Projecte aparcament General Riera per construcció el 2006	199	-	199
Projecte de Son Castelló:			
* Núm. 2, Gremi de Tintorers	101	101	-
* Núm. 3, Gremi de Sucrers i Candelers	178	178	-
* Núm. 4, Gremi de Sucrers i Candelers	90	90	-
* Núm. 6, Setze de Juliol	583	583	-
Aparcaments subterranis en estudi:			
Plaça de Barcelona	511	-	511
Plaça Pau Casals / Progrés	200	-	200
Via Argentina	300	-	300
Aparcaments en superfície en estudi			
Son Oliva	250	250	-
Sa Indioteria	133	133	-
Martí Boneo	150	150	-
Son Cladera	200	200	-
Total	4.485	2.894	1.591

CAPÍTOL VI

EDUCACIÓ I CULTURA

EDUCACIÓ

- EQUIPAMENT ESCOLAR
- PATRONAT DE LA FUNDACIÓ MUNICIPAL LLEGAT WEYLER
- DEPARTAMENT DE DINÀMICA EDUCATIVA
- PATRONAT MUNICIPAL D'ESCOLES D'INFANTS DE PALMA

CULTURA

- ACTIVITATS CULTURALS
- BANDA MUNICIPAL DE MÚSICA
- SUPORT A INICIATIVES CULTURALS
 - SUBVENCIONS
- ACTIVITATS TEATRALS
- ACTIVITATS MUSICALS, D'ESPLAI I DE CINEMA
- FUNDACIÓ PÚBLICA DE LES BALEARS PER A LA MÚSICA
- ARTS PLÀSTIQUES
 - CENTRE D'EXPOSICIÓ I DOCUMENTACIÓ D'ART CONTEMPORANI. CASAL SOLLERIC
 - FUNDACIÓ PILAR I JOAN MIRÓ A MALLORCA
- MUSEUS, ARXIUS I BIBLIOTEQUES:
 - MUSEU - CASTELL DE BELLVER
 - ARXIU MUNICIPAL
 - BIBLIOTECA MUNICIPAL DE CORT
 - BIBLIOTEQUES MUNICIPALS
 - BIBLIOTECA DEL CASAL SOLLERIC
- SERVEI D'ASSESSORAMENT LINGÜÍSTIC
- PUBLICACIONS MUNICIPALS 2005

E D U C A C I Ó

EQUIPAMENT ESCOLAR

Reparació, remodelació i millora dels centres públics escolars

Al terme municipal de Palma existeixen 45 centres públics d'ensenyament primari i 1 centre exclusivament de preescolar (educació infantil), els quals s'esmenten a continuació:

Centres de Primària

Alexandre Rosselló	Gènova	Son Espanyolet
Anselm Turmeda	Infante D. Felipe	Son Ferriol
Camilo José Cela	Jafuda Cresques	Son Oliva
Can Pastilla	Jaume I	Son Quint
Cas Capiscol	Joan Capó	Son Serra
sa Casa Blanca	Joan Miró	Son Rul-lan
Sa Indioteria	La Soledat	Verge de Lluc
Es Coll d'en Rabassa	Marian Aguiló	Es Viver
Costa i Llobera	Màxim Alomar	
Pràctiques (Annexa)	Miquel Porcel	
Sant Jordi	Maria Antònia Salvà	
Els Tamarells (s'Arenal)	Rafal Nou	
Establiments	Rafal Vell	
Es Pil-larí	S'Aranjassa	
Es Pont	Santa Catalina	
Eugeni López	Santa Isabel	
Felip Bauçà	Secar de la Real	
Gabriel Alzamora	Son Anglada	
Gabriel Valseca	Son Canals Nou	

Centres exclusivament de preescolar:

Paula Torres

Conveni de cooperació en matèria d'educació de persones adultes entre la Conselleria d'Educació i Cultura del Govern de les Illes Balears i l'Ajuntament de Palma:

CEPA La Balanguera

CEPA Son Canals

CEPA Camp Redó

Centre de Professors Son Malferit

Acord amb la Conselleria d'Educació:

Centre d'educació especial de Son Ferriol

Despeses

Despeses de neteja i porteria: 2.905.479,61 €(%05/04: 12,01)

Despeses de les tasques ordinàries: 1.500.179,87 €(%05/04: 10,98)

<i>Contractes de manteniment</i>	<i>Adjudicatari</i>
Instal·lacions de calefacció	Coibsa
Zones enjardinades	Atria
Instal·lacions d'alarmes i extintors	Electrotecnia Española
Instal·lacions d'extintors	Seguridad y Limpiezas
Instal·lacions de material higiènic	Seguridad y Limpiezas
Obertura i vigilància 8 centres	Optimalia
Manteniment d'ascensors	Tyssen Boetticher
Conservació i reparació de centres	Bartolomé Ramon

Despeses de les obres extraordinàries d'estiu: 383.967,46 €(%05/04: -45,39)

<i>Col·legi públic</i>	<i>Obra</i>	<i>Import</i>
	Pintura	243.579,78
CP Son Serra	interior i exterior	18.356,30
CP Pràctiques	interior i exterior	18.332,83
EEI Paula Torres	interior i exterior	4.418,70
CP M. Antònia Salvà	interior i exterior	18.210,23
CP Santa Catalina	interior	20.059,59
CP Santa Isabel	interior i exterior	6.268,22
CP Gabriel Valseca	exterior	21.391,72
CP Joan Miró	exterior	92.149,35
CP Es Coll d'en Rabassa	interior	16.643,84

<i>Col·legi públic</i>	<i>Obra</i>	<i>Import</i>
CP Sant Jordi	interior	2.914,88
CP Camilo José Cela	interior i exterior	15.687,46
CP Es Rafal Vell	interior	9.146,66
	Tractaments varis	140.387,68
CP Marian Aguiló		13.177,16
Fusteria metàl·lica a diversos centres		43.799,14
CP Gabriel Valseca		27.947,62
Treballs d'electricitat a diversos centres		12.080,24
Cortines a diversos centres		23.120,49
CP Alexandre Rosselló		15.305,75
CP M. Antònia Salvà		4.957,28

Subministraments

El subministrament d'electricitat té pressupostat 527.360,00 € (%05/04: 3,40) i el de gasoil per a calefacció, 169.420,25 € (%05/04: 56,65).

PATRONAT DE LA FUNDACIÓ MUNICIPAL LLEGAT WEYLER

Escola Taller Weyler I

Durant l'any 2005 va continuar l'Escola Taller Weyler destinada a aplicar tècniques de construcció i restauració a la possessió de Son Roca, vinculada al Llegat Weyler. La gestió de l'Escola Taller fou a càrrec de l'IMFOF, amb aportació econòmica per part del Patronat de la Fundació Pública Llegat Weyler.

Així mateix, es va signar un conveni de col·laboració amb AMADIP, concessionària de la finca, i un annex mitjançant el qual s'adquirí el compromís d'abonar a AMADIP la quantitat de 246.556 € per rehabilitar-ne les cases.

DEPARTAMENT DE DINÀMICA EDUCATIVA Programa "Palma, ciutat educativa" (curs 04/05) Servei de Documentació i Préstec

Aquest Servei ofereix als ensenyants i públic en general un conjunt de recursos didàctics. Està especialitzat en material per a la utilització de l'entorn com a objecte d'estudi, principalment la ciutat.

	<i>Nombre</i>	<i>% 05/04</i>
Usuaris	21.969	-15,07
Directes	3.225	
Indirectes	18.744	
Socis	1.545	6,92
Nous socis	100	
Préstec	971	36,79
Llibres	697	
Audiovisuals	79	
Aparells	179	
Programes informàtics	16	
Temps mitjà de préstec	11 dies	
Demandes no resoltes o derivacions	9	-70,00
Informacions	3.225	2,35
Directes	1.630	
Per telèfon	1.595	

Relació d'aparells prestats

<i>Codi de l'aparell</i>	<i>Aparells deixats</i>	<i>Núm. préstecs</i>	<i>%</i>
CADI-01	Càmera de fotos digital	1	0,56
CADI-02	Càmera de fotos digital	1	0,56
DVD-01	DVD i VHS Samsung	3	1,68
G003	Càmera de vídeo	1	0,56
G006	Càmera de vídeo	5	2,79
G007	Equip de música amb casset	3	1,68
G008	Equip de música amb CD	3	1,68
G008AltaPetit	Equip de música amb CD	8	4,47
G010	Equip de música amb CD	13	7,26
G010AltaGros	Equip de música amb CD	26	14,53
G014	Equip de música amb CD	1	0,56
MEGA-03	Megàfon Òptimus	2	1,12

<i>Codi de l'aparell</i>	<i>Aparells deixats</i>	<i>Núm. préstecs</i>	<i>%</i>
MEGA-04	Megàfon transistor	1	0,56
PANT-02	Pantalla de diapositives	5	2,79
PROJ-04	Canó de vídeo	59	32,96
PROJ-05	Projector d'opacs	1	0,56
PROJ-06	Projector de diapositives Kòdak	3	1,68
PROJ-08	Projector diapositives de canó recte	1	0,56
RADI-01	Radiocasset	1	0,56
RADI-07	Radiocasset amb CD	4	2,23
RETR-03	Retroprojector	2	1,12
RETR-05	Retroprojector de transparències Tokuna	6	3,35
RETR-07	Retroprojector	3	1,68
SUPO-08	Suport per a micròfon	1	0,56
TELV-03	Televisor Sony	2	1,12
TELV-09	Televisor de color 14" Kneissel	3	1,68
TELV-11	Televisor Sony Trinitron, 14"	4	2,23
TELV-13	Televisor Sonny 14"	2	1,12
TELV-14	Televisor Thomson 21"	4	2,23
VIDE-01	Vídeo Samsung	1	0,56
VIDE-04	Vídeo Sharp	3	1,68
VIDE-11	Vídeo Sharp	3	1,68
VIDE-14	Vídeo Thomson	3	1,68
Total		179	100

De les 185 demandes/consultes relacionades amb el Servei de Préstec, s'han fet 179 préstecs de diferents aparells (una mateixa entitat pot fer reservar alhora més d'un aparell).

Entitats que han sol·licitat préstec

<i>Codi de l'aparell</i>	<i>Núm. préstecs</i>	<i>%</i>
Acadèmia Renacimiento	1	0,88
APA Infante Don Felipe	2	1,75
Associació Peruana a les Balears Tarpuy	1	0,88
Associació Aeres	1	0,88
Associació Centre Infantil i Juvenil Es Ferreret	3	2,63
Associació Cultural Son Cladera	1	0,88
Associació Juvenil Club de Amigos Juan Àvila.	3	2,63
Assemblea de Dones	1	0,88
Associació Son Costa Parc	2	1,75
Associació ALAS	2	1,75
Associació Cultural Xilena Gabriela Mistral	1	0,88
Associació de Ramaders (Son Ferriol)	1	0,88
Associació de Veïnats de Gènova Sa Rota	1	0,88
Associació de Veïnats des Portitxol-es Molinar	3	2,63
Associació Totoros Mallorca	2	1,75
Balears Vida	1	0,88
Biblioteca March	1	0,88
CP Gènova	1	0,88
CP Joan Miró	1	0,88
CP Marian Aguiló	4	3,51
Casal de Joves Ciutat Antiga	3	2,63
Casal de Joves Llevant	2	1,75
Casal d'Infants i Joves Litoral	2	1,75
Casal d'Infants i Joves Ponent	1	0,88
Centre Cultural La Vileta (Omnium)	2	1,75
Centre d'Atenció Primària de Serveis Socials Est	4	3,51
Centre d'Estudis de l'Esplai	1	0,88
Centre d'Estudis Sophia	3	2,63
CIAC	2	1,75
Club d'Esplai Sant Pius X	2	1,75
Club d'Esplai Xiroi	1	0,88
Club Massanella	3	2,63
DEPARTAMENT DE DINAMICA EDUCATIVA	1	0,88
Dinàmica Educativ	2	1,75
Escola Sida Balear	3	2,63
Escola Taller Weyler	1	0,88

<i>Codi de l'aparell</i>	<i>Núm. préstecs</i>	<i>%</i>
Escoleta Ciutat Antiga	2	1,75
Escoleta Municipal de Son Roca	1	0,88
Estudi 6	5	4,39
Fòrum de Formació i Edicions	1	0,88
Fundació Patronat Obrer	1	0,88
Fundació Teatre Principal	1	0,88
GREC	1	0,88
Grup d'Esplai de Mallorca	1	0,88
IES Arxiduc Lluís Salvador	1	0,88
IES Guillem Sagrera	1	0,88
IMFOF (Àrea de Formació)	3	2,63
IMFOF- Projecte Espai d'Entitats	2	1,75
IMFOF- Projecte Espai Trobada	1	0,88
Institut Josep Sureda i Blanes	1	0,88
La Imposible	1	0,88
Metges del Mon	1	0,88
Moviment Escolta de Mallorca	1	0,88
Moviment Escolta i Guiatge de Mallorca	3	2,63
OID	1	0,88
Omnium Educatiu	2	1,75
Regidoria de Joventut	1	0,88
Serveis Socials	1	0,88
Serveis Socials Litoral de Llevant	1	0,88
Serveis Socials Llevant Nord	2	1,75
Serveis Socials Nord	4	3,51
Taller d'Ocupació Fundació Weyler	3	2,63
Teatre Municipal Xesc Forteza	1	0,88
UCTAIB (Unió Cooperatives Treball Assoc. Illes Balears)	2	1,75
Total	114	100,00

Les entitats que han fet ús del Servei de Préstec són majoritàriament: entitats relacionades amb serveis a la comunitat com Serveis Socials, ONG, associacions de veïns, etc.; entitats relacionades amb el temps lliure i oci, com clubs d'esplai, moviment d'escoltes, casals de joves, teatre municipal, etc., i entitats relacionades amb la formació reglada i no reglada, com centres educatius públics i concertats, associacions de pares i mares, etc.

"L'Ajuntament ens obre les portes"

Amb aquest bloc del programa es potencien les possibilitats educatives que la ciutat ofereix als infants en els aspectes històrics, artístics, socials, urbanístics i polítics. Es facilita la descoberta dels serveis municipals i de les altres institucions de Palma. Aquesta descoberta es produeix mitjançant la participació i el contacte directe dels infants amb el seu entorn i amb un enfocament de formació de ciutadans crítics i transformadors.

	<i>Centres</i>	<i>Professors</i>	<i>Alumnes</i>			<i>Total d'inscrip.</i>
			<i>Participants</i>	<i>Cancel·lacions</i>	<i>Denegacions</i>	
"Conèixer l'Ajuntament"	39	59	2.919	614	142	3.675
"L'Ajuntament i els seus serveis"	0	0	0	0	0	0
"Visita a l'Arxiu municipal"	2	2	25	0	0	25
"Descobreix el fills y les filles il.lustres de Palma"	0	0	0	0	0	0
"Conèixer l'IMI"	3	3	0	0	85	85
"Conèixer els serveis socials del teu barri"	1	1	9	0	0	9
"Visita la teva biblioteca"	14	19	0	26	1.083	1.109
"Vine a conèixer la biblioteca infantil"	26	39	604	134	965	1.703
Total	85	123	3.557	774	2.275	6.606

"Altres institucions"

Aquest apartat abraça un recorregut, partint de la visita a l'Ajuntament de Palma, per totes les institucions ubicades a la nostra ciutat, el Consell Insular de Mallorca, el Govern de les Illes Balears i el Parlament de les Illes Balears.

	<i>Centres</i>	<i>Professors</i>	<i>Alumnes</i>			<i>Total inscrip.</i>
			<i>Participants</i>	<i>Cancel·lacions</i>	<i>Denegacions</i>	
"Palma, seu d'institucions"	26	30	1.017	297	0	1.314
"Visita el Parlament de les Illes Balears" 0	0	0	0	0	0	0
"Visita al Centre Balears Europa"	22	57	1.018	0	0	1.018
"Visita al Consolat de la Mar"	0	0	0	0	0	0
Total	48	87	2.035	297	0	2.332

"Educació vial i preventiva"

Aquest apartat recull un conjunt d'actuacions encaminades a formar als escolars en una matèria cabdal en la convivència ciutadana: l'educació com a vianants, que disminueixi el risc d'accidents dels ciutadans. Nombrosos alumnes dels diferents centres escolars han participat activament en el ventall divers d'activitats i materials didàctics oferts. Les activitats d'aquest bloc es fan en col·laboració amb l'Àrea Municipal de Governació.

	Alumnes					
	Centres	Professors	Participants	Cancel·lacions	Denegacions	Total inscrip.
"L'educació vial als més petits"	19	19	1.104	162	100	1.366
"Policia Muntada del parc de Bellver"	45	53	3.051	519	108	3.678
"Conèixer la Policia Local"	14	18	812	145	32	989
Jornada d'educació vial als centres	27	32	100	0	5.105	5.205
"Vine a circular al Parc Infantil de Trànsit"	27	35	1.784	238	210	2.232
"Visita al parc de bombers"	7	8	30	30	283	343
"Conèixer els bombers de Palma"	55	73	560	0	0	560
"Aprendre a circular amb seguretat i prevenció"	6	7	2.939	604	136	3.679
"Centre de Control de Trànsit"	5	6	155	42	144	341
"Conèixer els transports" (EMT)	15	21	718	33	6	757
Total	215	272	11.253	1.773	6.124	19.150

"Educació del consumidor"

La creació de l'Aula de Consum dinamitza i ajuda a una planificació coherent de l'educació per a un consum responsable en unes edats especialment receptives per adquirir nous hàbits i en què és important desenvolupar-ne recursos enfront dels insistents missatges publicitaris. Les activitats d'aquest bloc es fan en col·laboració amb l'OMIC i Mercapalma i la Regidoria de Sanitat i Medi Ambient

	Alumnes					
	Centres	Professors	Participants	Cancel·lacions	Denegacions	Total inscrip.
"El mercat del barri de l'escola"	19	19	1.087	0	0	1.087
"Conèixer Mercapalma"	6	6	75	0	30	105
"Conèixer els nostres aliments"	44	77	5.174	415	273	5.862
"Desdejuní saludable"	15	24	1.290	60	383	1.733
"Com ens hem d'alimentar?"	15	16	680	30	27	737
"La salut com a prioritat"	10	7	511	205	210	926
"Nutrició i esport"	7	10	0	0	281	281
Sexconsulta gratuïta	0	0	0	0	0	0
Tutoria individual i/o grupal	0	0	0	0	0	0
Taller d'informació i prevenció	8	8	279	20	238	537
"Adolescència i alcohol"	21	26	8.432	378	183	8.993
Conèixer el mercat municipal	5	7	282	105	0	387
Total	150	200	17.810	1.213	1.625	20.648

"Serveis municipals"

Des del programa "Palma, ciutat educativa" del Departament de Dinàmica Educativa s'ofereixen visites a pràcticament tots els serveis municipals de Palma, però l'estructura de l'índex del programa fa que les visites es reparteixin en els diferents apartats temàtics (medi ambient, consum, educació vial...), de manera que en aquest apartat concret de serveis municipals se situen les visites a serveis que no es poden relacionar temàticament amb els ja creats però tenen un interès propi per completar la visió i la comprensió de la ciutat.

	Alumnes					
	Centres	Professors	Participants	Cancel·lacions	Denegacions	Total inscrip.
"Conèixer l'Institut Municipal d'Informàtica"	4	6	142	0	53	195
"Conèixer els Serveis Socials del teu barri"	1	1	13	0	0	13
Total	5	7	155	0	53	208

"L'aigua a Palma"

Activitat realitzada conjuntament amb l'Empresa Municipal d'Aigües i Clavegueram (EMAYA) que permet estudiar la depuració de l'aigua salobre.

	Alumnes					
	Centres	Professors	Participants	Cancel·lacions	Denegacions	Total inscrip.
"La planta potabilitzadora Son Tugores i la depuradora d'aigües residuals"	25	27	931	265	33	1.229
Cicle sensibilització sobre l'aigua	24	42	1.483	0	131	1.614
Parc natural de Mondragó	7	6	165	0	58	223
Monestir de Lluc	2	2	30	0	60	90
Bus de l'aigua	1	1	600	0	0	600
Total	59	78	3.209	265	282	3.756

Parc de Bellver

Aquest grup d'activitats intenten donar a conèixer els espais verds urbans i el funcionament de la ciutat des d'una perspectiva global i van adreçades a nins de 3 fins a 16 anys. Les activitats es realitzen al bosc de Bellver.

	Alumnes					
	Centres	Professors	Participants	Cancel·lacions	Denegacions	Total inscrip.
El castell i el bosc de Bellver	49	56	2.939	1.334	303	4.576
Vine al castell de Bellver	34	44	1.723	439	60	2.222
Total	83	100	4.662	1.773	363	6.798

"Indrets singulars de Mallorca"

Mallorca té diferents indrets, alguns de molt importants per les activitats que s'hi fan i per la fauna i la flora úniques als seus espais. D'aquí la necessitat de donar-los a conèixer per al seu estudi i la seva protecció. Un itinerari per la comuna de Bunyola acosta els escolars de Palma a un paisatge natural típicament mediterrani, gràcies a l'acord amb l'Ajuntament de Bunyola.

	Alumnes					
	Centres	Professors	Participants	Cancel·lacions	Denegacions	Total inscrip.
"La façana marítima de Palma"	21	28	1.008	530	226	1.764
Natura Parc. "Descobreix la natura"	46	59	3.447	221	159	3.827
Granja-Escola Natura Parc	22	29	1.378	240	612	2.230
"Green Planet"	53	66	1.140	3.560	369	5.069
"Descobrim la Trapa"	12	14	710	469	0	1.179
"Descobrim cala en Basset"	9	10	514	176	0	690
"La Trapa a l'escola"	16	20	997	541	0	1.538
"Centre de Recuperació de la Fauna"	8	9	392	0	39	431
"Conèixer el molí d'en Garleta"	5	4	128	0	5	133
"Itineraris pels molins del Jonquet"	6	4	1.108	61	46	1.215
Total	198	243	10.822	5.798	1.456	18.076

"La vida al camp"

Les granges escola Jovent (Palma) i Es Burotell constitueixen un recurs adient per acostar l'infant i el jove a la vida rural mallorquina, amb una oferta d'activitats de caràcter experimental que propicien la descoberta de les característiques pròpies de la vida en el camp.

	Alumnes					
	Centres	Professors	Participants	Cancel·lacions	Denegacions	Total inscrip.
Granja Escola Jovent						
"Aprenem a fer de pagès"	44	57	3.209	603	670	4.482
"Un dia a la possessió"	9	8	338	0	8	346
"Coneixem el món rural"	2	3	60	13	0	73
Granja Escola Es burotell						
"Viure el món del camp"	25	28	1.652	310	180	2.142
"Descobrim la granja"	21	25	1.236	223	20	1.479
"Un dia al camp"	12	13	445	341	50	836
"Investigam el medi rural"	1	1	0	60	0	60
Total	114	135	6.940	1.550	928	9.418

Activitats sobre el medi ambient i la natura urbana

Aquest apartat vol conscienciar sobre els problemes ambientals (capa d'ozó, contaminació...) i donar pautes i actituds personals per resoldre, en la nostra mesura, aquesta problemàtica, així com potenciar el reciclatge de diversos materials (paper, vidre, piles...). També vol facilitar l'estudi de l'arxipèlag de Cabrera a través d'una exposició.

	Alumnes					
	Centres	Professors	Participants	Cancel·lacions	Denegacions	Total inscrip.
Exposició "Cabrera: terra, mar i gent"	6	6	755	0	0	755
"Pensem en els arbres"	27	38	2.010	14	96	2.120
"Concurs de dibuix ecològic"	1	1	0	0	25	25
Setmana de l'Arbre	23	25	521	639	1.233	2.393
El Centre Sanitari Municipal de Son Reus	19	21	875	194	0	1.069
"L'aposta", campanya escolar	15	15	1.366	0	728	2.094
Campanya per a la promoció	12	12	860	0	0	860
"Descobrim les nostres plantes"	27	40	3.813	231	32	4.076

	Centres	Professors	Alumnes			Total inscrip.
			Participants	Cancel·lacions	Denegacions	
Fundació "Sa Nostra"						
Viure el bosc	46	152	3.482	0	0	3.482
"Interpretam el paisatge"	12	21	415	0	0	415
"Estat del medi ambient"	7	26	705	0	0	705
"Descobrir l'estat del món"	7	30	680	0	0	680
"Treballam l'hort"	33	111	2.533	0	0	2.533
"Quin temps fa?"	26	59	1.566	0	0	1.566
"Experimentam l'agricultura"	25	50	1.116	0	0	1.116
"Contes musicals"	25	95	2.169	0	0	2.169
Dansim Dansam	25	101	2.206	0	0	2.206
Exposició "Antoni Fuster..."	1	1	30	0	0	30
Exposició "La factoria Bruguera"	9	12	421	0	0	421
"En diàleg amb..."	6	13	715	0	0	715
Total	352	829	26.238	1.078	2.114	29.430

"Música a ciutat"

Amb aquestes activitats es pretén acostar l'alumnat als principals recursos artístics de la ciutat i establir contacte amb la cultura viva de la ciutat, a fi de potenciar l'expressió artística desenvolupant la capacitat creativa i expressiva dels alumnes i donant recursos als mestres perquè puguin treballar satisfactòriament aquest aspecte educatiu dins i fora de l'aula.

	Centres	Professors	Alumnes			Total inscrip.
			Participants	Cancel·lacions	Denegacions	
"La Banda Municipal: concerts per als escolars"	33	35	2.418	916	1.054	4.388
"Descobreix la música amb la Simfònica"	91	100	11.567	1.177	32	12.776
"Audició de jazz"	13	14	816	0	0	816
VII Encontre Escolar de Cant Coral	9	10	360	40	6	406
"La música popular"	18	17	1.122	142	0	1.264
"Coneguem la música que escoltam"	23	25	1.236	376	0	1.612
Total	209	221	20.202	2.432	402	23.131

"Art i història a ciutat"

	Centres	Professors	Alumnes			Total inscrip.
			Participants	Cancel·lacions	Denegacions	
"Un dia amb Joan Miró"	83	140	6.431	1.472	427	8.330
Fundació Pilar i Joan Miró	4	4	32	110	0	142
Casal Solleric i Casal Balaguer	1	1	25	0	0	25
"Passejam per la ciutat alta"	25	27	802	560	25	1.387
"Passejam per la ciutat baixa"	16	19	631	178	35	844
"Passejam per la ciutat que mira la mar"	19	22	1.039	178	56	1.273
"Passejam pel modernisme"	9	10	511	95	26	632
"De la ciutat alta a la mar"	26	34	1.312	184	0	1.496
"Sa Gerreria, escola d'oficis art."	8	11	235	46	0	281
"Can Marquès. Una casa amb història"	10	11	451	47	1	499
Palma, ciutat envoltada de murades	8	9	276	60	0	336
"Guaita! Hi ha un museu dins murades"	31	32	2.258	514	89	2.861
"Es Baluard, un gran racó de ciutat"	61	75	4.210	791	100	5.101
"Descobreix Es Baluard" (adults)	26	29	985	480	0	1.465
"Visita taller primària: diverteix-te"	27	36	1.490	320	110	1.920
"Visita taller secundària: opina, no"	6	6	255	30	8	293
"Els carrers ens parlen"	7	9	530	44	90	664
"Palma fa 100 anys"	6	7	282	25	0	307
"Mira, quina escultura"	5	9	103	140	0	243
Museu històric militar	3	4	13	0	47	60
"Visita una galeria: Gabriel Vanrell"	2	2	60	0	0	60
Total	383	2.802	21.931	5.274	1.014	28.219

"Teatre a ciutat"

	Centres	Professors	Alumnes			
			Participants	Cancel·lacions	Denegacions	Total inscrip.
Mostra de Teatre Escolar Palma 2005. Munt	35	33	600	0	0	600
Mostra de Teatre Escolar Palma 2005. Esp.	50	93	4.700	0	0	4.700
Cicle de Poesia: "Presentar un recital"	2	3	0	0	234	234
Cicle de Poesia: "Assistir com a espectador"	10	11	96	0	819	915
"Però què és això del teatre?"	4	7	213	24	60	297
Dansa contemporània	0	0	90	0	0	90
Total	101	147	5.699	24	1.113	6.836

"Gent, pobles i cultura"

Amb aquestes activitats es pretén que l'alumnat aprengui a conèixer amb altres cultures i conèixer-les, i sensibilitzar-los cap a valors de solidaritat, tant amb els països més llunyans com amb el propi entorn.

	Centres	Professors	Alumnes			
			Participants	Cancel·lacions	Denegacions	Total inscrip.
Maleta didàctica: "Gent, pobles i cultura"	12	13	40	0	487	527
Conviure amb la diversitat	9	16	613	30	0	643
Com parlem dels immigrants?	1	3	90	0	0	90
Les relacions de gènere	5	6	120	20	59	199
Què en sabem dels drets humans?	9	10	361	0	13	374
La violència de gènere	2	2	65	0	0	65
Total	38	50	1.289	50	559	1.898

"L'escola surt al carrer"

Durant uns dies es pretén que les activitats dutes a terme durant el curs escolar als col·legis puguin arribar a pares, educadors i públic en general de la nostra ciutat.

	Centres	Professors	Alumnes			
			Participants	Cancel·lacions	Denegacions	Total inscrip.
Per primavera l'escola al carrer						
Participar a la Fira	4	5	0	0	260	260
Visitar la Fira	4	4	96	0	177	273
X Marató fotogràfica Escolar	0	0	690	0	0	690
"Millora les teves fotos"	0	0	250	0	0	250
Festa del Llibre						
Elaboració de llibres	7	19	75	0	651	726
Visita a l'exposició	7	19	570	0	0	570
Recull de literatura jove	13	27	0	0	0	0
Total	35	74	1.681	0	1.088	2.769

"Palma, ciutat de ciència"

Amb aquestes activitats es pretén que els alumnes treballin a partir de centres d'interès que es relacionen amb activitats que recullen aspectes de geologia, biologia, química, matemàtiques. Es tracta de facilitar, d'una manera didàctica, recursos per treballar als centres el bloc temàtic de la ciència i la tecnologia, vinculat amb els diversos punts de la ciutat (Palma, ciutat de ciència) o de la seva història ("El tresor dels nombres").

	Centres	Professors	Alumnes			
			Participants	Cancel·lacions	Denegacions	Total inscrip.
Palma, ciutat de ciència	4	4	202	0	0	202
"El tresor dels nombres" (M. Fibon)	3	4	480	0	0	480
Visita la Fundació Banc de Sang	17	17	880	60	28	968
"Bojos, estat de la matèria"	3	5	205	60	30	295
Projecte "Internet amb seny"	0	0	0	0	0	0
I Expodidàctica Virtual 2005	0	0	0	0	0	0
Total	27	30	1.767	120	58	1.945

"Oci i aventura"

L'objectiu d'aquestes activitats és oferir als alumnes la possibilitat d'un contacte directe amb l'àrea protegida de la Victòria (Alcúdia), desenvolupant activitats lúdiques al medi natural.

	Centres	Professors	Alumnes			Total inscrip.
			Participants	Cancel·lacions	Denegacions	
Gaudir de la mar	0	0	0	0	0	0
Un dia d'aventura	2	2	0	0	60	60
Total	2	2	0	0	60	60

"Servei municipal d'orientació i suport a l'educació i formació SMO"

Amb aquestes xerrades col·lectives als centres educatius es pretén donar informació sobre l'educació reglada i no reglada per tal de facilitar la presa de decisions vocacionals dels joves i per informar els pares i les mares de les possibilitats educatives dels seus fills. Se'ls ofereix informació i orientació sobre estudis, beques, recursos educatius, etc., que poden trobar al municipi de Palma.

	Centres	Professors	Alumnes			Total inscrip.
			Participants	Cancel·lacions	Denegacions	
Què hi trobaré, a l'ESO?	10	13	447	132	22	601
I després de l'ESO, què?	20	25	908	608	331	1.847
Jo vull ser... Què puc fer?	13	15	1.045	240	46	1.331
Tutories individualitzades	1	3	451	0	40	491
Material de suport per a l'orientació	61	61	65	27	0	92
Alfabetització informacional	0	0	0	0	0	0
Visites guiades al Centre d'Informació	2	2	43	0	0	43
Taller de feina a l'Adm. pública	1	1	25	0	0	25
Taller de prevenció del fracàs escolar	5	7	300	0	75	375
Pas educació primària a secundària	2	2	45	0	0	45
Informació educativa i recurs desp. ESO	5	5	147	0	0	147
Assessories individualitzades	1	3	90	8	13	111
Assessories ocupacionals	1	3	668	127	115	910
Assessories on-line	1	3	59	0	0	59
Punt autoconsulta per Internet	1	3	100	0	0	100
Xerrada de motivació (Flama)	2	3	0	0	245	245
Xerrades d'habilitats emprenadores	0	0	0	0	0	0
Xerrada de creativitat	0	0	0	0	0	0
Xerrada de pla d'empresa	1	1	0	0	10	10
Xerrada d'orientació laboral IMFOF	1	2	0	0	20	20
IMFOF+ curriculum vitae	2	2	0	0	50	50
IMFOF+carta de presentació	0	0	0	0	0	0
IMFOF+entrevista de selecció	3	4	118	0	0	118
IMFOF+trobar feina	5	6	140	0	10	150
Visites guiades	0	0	0	0	0	0
Segona edició del concurs EMPRE	0	0	0	0	0	0
Total	138	164	4.651	1.142	977	6.770

"Servei de Suport a l'Ensenyament en Català"

	Centres	Professors	Alumnes			Total inscrip.
			Participants	Cancel·lacions	Denegacions	
El català, llengua ambiental	1	1	100	0	0	100
Total	1	1	100	0	0	10

"Formació del professorat"

L'objecte dels cursos de formació del professorat és orientar, donar recursos i ampliar els coneixements dels mestres en qüestions relacionades directament amb les activitats del programa de Dinàmica Educativa.

Formació del professorat	Professorat
Visions de ciutat	
Itineraris pel centre històric de Palma	45
Palma, ciutat de llegenda	45
Palma, ciutat de poesia	45
Palma fora porta	45
Passejades per la història i l'art	45

<i>Formació del professorat</i>	<i>Professorat</i>
Sessions de treball a la Fundació Pilar i Joan Miró	97
Museu: educació artística i arquitectura	0
Teatre joc d'equip 1	30
Teatre joc d'equip 2	30
Curs d'introducció a l'activitat "Per primavera l'escola al carrer"	30
"Palma, ciutat i ciència"	45
"Descobrir la música amb la Simfònica"	0
Projecte "Internet amb seny"	1.200
I Congrés anual sobre Fracàs Escolar	121
Total	1.778

Resum de participació Programa "Palma, ciutat educativa"

	Nbre. d'activ.	Centres	Professors	Alumnes			Total d'inscrip.
				Participants	Cancel·lacions	Denegacions	
1. Servei de Documentació i Préstec	0	0	3.225	18.744	0	0	18.744
A. "L'Ajuntament ens obre les portes"	8	85	123	3.557	774	2.275	6.606
B. "Palma seu d'institucions"	4	48	87	2.035	297	0	2.332
C. Educació vial i preventiva	10	215	272	11.253	1.773	6.124	19.150
D. Educació del consumidor	12	150	200	17.810	1.213	1.625	20.648
E. Sensibilització sobre l'ús de l'aigua	5	59	78	3.209	265	282	3.756
F. Parc de Bellver	2	83	100	4.662	1.773	363	6.798
G. "Indrets singulars"	13	198	243	10.822	5.798	1.456	18.076
H. "La vida al camp"	7	114	135	6.940	1.550	928	9.418
I. Activitats sobre el medi ambient i la natura urbana	21	352	829	26.238	1.078	2.114	29.430
J. "Música a ciutat"	6	187	201	17.519	2.651	1.092	21.262
K. "Art i història a ciutat"	21	383	497	21.93	5.274	1.014	28.219
L. "Teatre a ciutat"	6	101	147	5.699	24	1.113	6.836
M. "Gent, pobles i cultura"	6	38	50	2.632	50	559	3.241
N. "L'escola surt al carrer"	7	35	74	1.681	0	1.088	2.769
O. "Palma, ciutat i ciència"	6	27	30	1.767	120	58	1.945
P. "Oci i aventura"	2	2	2	0	0	60	60
2. Servei Municipal d'Orientació	26	138	164	4.651	1.142	977	6.770
3. Servei de Suport a l'Ensenyament en Català	1	1	1	100	0	0	100
4. Formació del professorat	14	0	1.778	0	0	0	0
Total	177	2.216	8.236	161.250	23.782	21.128	206.160
%05/04	29,20	11,75	2,02	-0,29	-21,51	9,06	4,33

Pressupost

	euros	% sobre any anterior
Pressupost de Dinàmica Educativa	554.479,42	8,89
Pressupost d'activitats directes	529.819,42	
Cost mitjà: per activitat	2.993,33	
per participant	3,28	

Suport a projectes i programes: subvencions

	Sol·licituds		Subvencions	
	Centres	euros	Centres	euros
Realització d'activitats extraescolars AMPA	11	83.412,00	11	5.460,00
Entitat, associació, centre	5	1.440,00	5	1.440,00
Activitats escolars i extraescolars de centres	41	107.647,00	41	17.640,00
Beques per assistir a trobades de formació	1	240,00	1	120,00
Total	58	192.739,00	58	24.660,00

Desglossament de subvencions

<i>Entitat/associació/centre</i>	<i>Modalitat</i>	<i>Subvencionat</i>
Col·legi Arcàngel Sant Rafael	3.1, 5.1	600,00
CEIP Es Pil·larí	6.1	320,00
CP Es Coll d'en Rabassa	5.1,L.1.1	1.140,00
Col·legi El Temple	3.1, L.1.1	440,00
CEIP Joan Miró	L.1.1, 6.1	740,00
CP Es Liceu	L.1.1	480,00
CP Es Pont	L.1.1, 6.1, 5.1	1.140,00
CP Felip Bauçà	L.1.1	240,00
CEIP Anselm Turmeda	6.1	500,00
CP Gabriel Vallseca	6.1	500,00
CP La Soledat	3.1	200,00
CP Marian Aguiló	5.1, 3.1, 6.1,L.1.1	1.200,00
IES Aurora Picornell	6.1	410,00
CEIP Son Serra	6.1	500,00
CP Pràctiques	6.1	600,00
CP Es Rafal Nou	L.1.1, 3.1, 6.1	1.340,00
IES Politècnic	6.1	200,00
CP Can Pastilla	6.1	400,00
IES Josep Sureda i Blanes	6.1	500,00
CP Son Anglada	6.1	500,00
CP Son Espanyolet	6.1	500,00
CP Son Ferriol	5.1	400,00
CP Son Oliva	5.1, 6.1,L.1.1	900,00
CP Gènova	6.1, 5.1	600,00
CP Infante Don Felipe	6.1	400,00
IES Emili Darder	6.1	350,00
IES Guillem Sagrera	3.1	200,00
IES Joan Maria Thomàs	3.1,5.1	600,00
IES Madina Mayurqa	L.1.1	240,00
IES Son Rutlan	L.1.1	240,00
CP Joan Capó	6.1	500,00
Verge de Lluc	6.1	500,00
Pius XII	L.1.1	480,00
Sagrat Cor	L.1.1	240,00
Sant Felip Neri	3.1, 6.1	700,00
Santa Mònica	L.1.1	720,00
Col·legi Santíssima Trinitat	5.1	400,00
Col·legi Camilo José Cela	5.1,6.1	900,00
CP Miquel Porcel	6.1	500,00
CP Establiments	L.1.1	240,00
Col·legi Jesús Maria	L.1.1	720,00
Col·legi San Vicente de Paül	L.1.1	240,00
CIDE	L.1.1	240,00
Col·legi La Puríssima	L.1.1	100,00
Col·legi Sant Agustí	L.1.1	240,00
Total		23.100,00

<i>Entitat/col·laboradors/beques</i>	<i>Modalitat</i>	<i>Subvencionat</i>
Mag Poesia (UIB)	L.1.1	240,00
Mag Teatre (UIB)	L.1.1	240,00
ONCE Illes Balears	L.1.1	240,00
CEE Pinyol Vermell (ASPACE)	L.1.1	240,00
Centre Gaspar Haüser	L.1.1	240,00
Francisca Luque Ferrández	6.2	120,00
Total		1.560,00

Codificació de les modalitats:

L.1.	Mostra de Teatre Escolar de Palma 2004
3.1	Suport a programes de normalització lingüística
5.1	Suport a activitats extraescolars AMPA/altres
6.1	Realització d'activitats escolars i extraescolars
6.2	Beques per assistir a trobades de formació

Evolució de la participació dels alumnes Conjunt total d'activitats

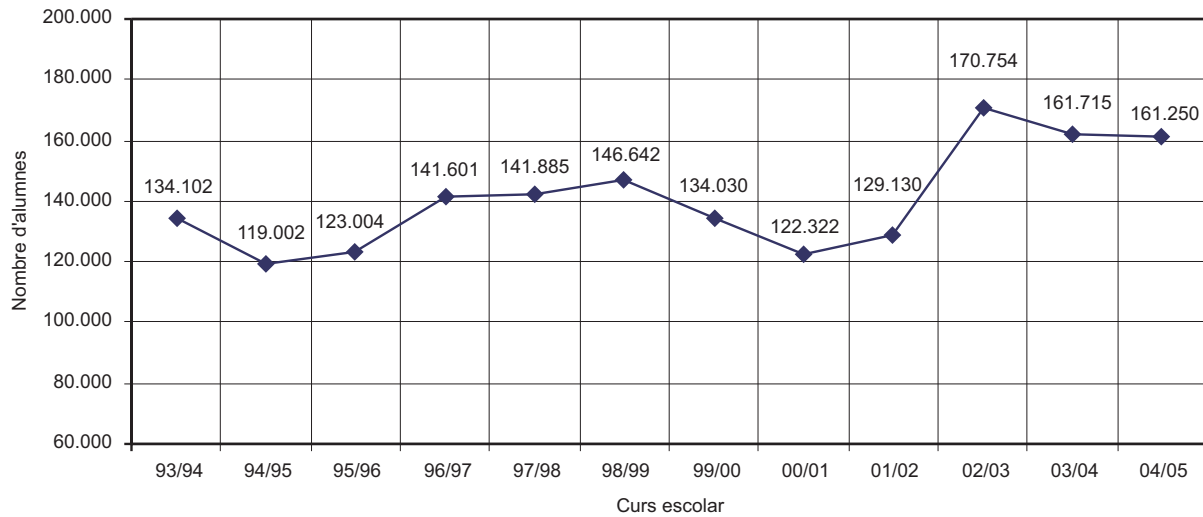

Evolució del pressupost de Dinàmica Educativa

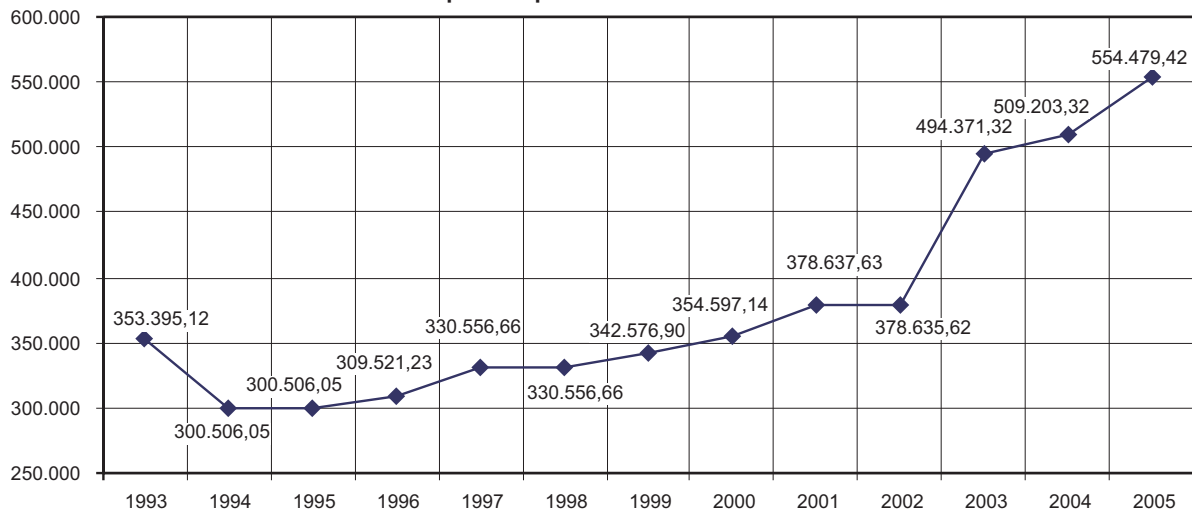

Evolució del nombre d'activitats "Palma, ciutat educativa"

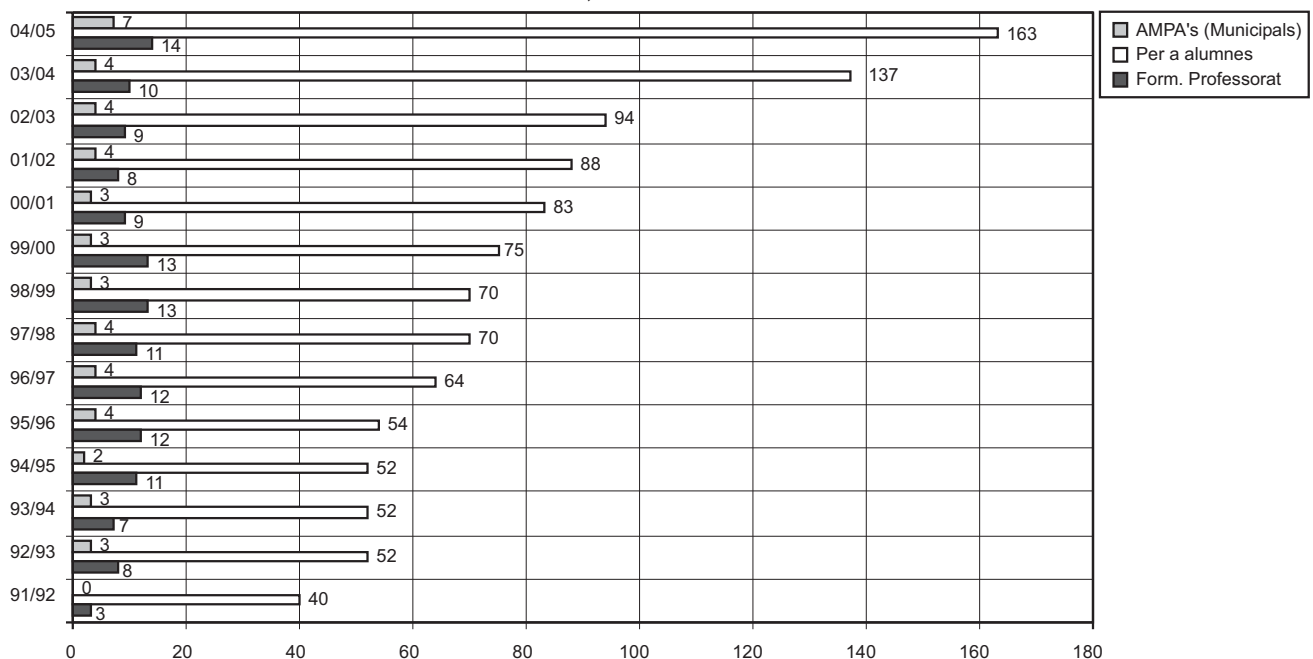

Publicacions del curs 04/05

Col·lecció Palma, ciutat educativa

1. ANY DE REFERÈNCIA 2004

- Núm. 67. *Que hi trobaré a l'ESO?*
 Núm. 68. *La granja escola. Fundació Natura Parc.*
 Núm. 69. *Centre de Recuperació de Fauna Salvatge. Fundació Natura Parc.*
 Núm. 70. *Què és Metges del Món?*
 Núm. 71. *Conviure amb la diversitat*
 Núm. 72. *Com parlem dels immigrants?*
 Núm. 73. *Les relacions de gènere.*
 Núm. 74. *Breu passeig musical pel jazz.*
 Núm. 75. *Els carrers ens parlen. Desxifrem el laberint urbà de Palma.*
 Núm.76. *Descobreix la música amb la Simfònica de Balears*
 Núm.77. *La Trapa: natura i cultura*
 Núm.78. *Palma fa 100 anys*
 Núm.79. *Mira quina escultura!*

2. ANY DE REFERÈNCIA 2005

- Núm.80. *Itinerari pels molins des Jonquet*
 Núm.81. *Història i evolució dels molins*
 Núm.82. *El molí d'en Garleta. Els molins mallorquins*
 Núm.83. *Vine al castell de Bellver*
 Núm.84. *El castell de Bellver per als més petits*
 Núm.85. *Millora l'eficàcia en els estudis*
 Núm.86. *Tècniques i hàbits d'estudi*
 Núm.87. *Imagina Einstein*

Col·lecció Didàscolos. Teatre

1. *Beneint el pati*

Altres edicions

1. *Recull de literatura jove.*

Jornades

- II Fira de la Ciència de les Illes Balears. Estand Municipal, 29, 30 abril i 1 de maig de 2004. IFEBAL, Palma.

Servei Municipal d'Orientació i Suport a l'Educació i la Formació

<i>Usuaris</i>	<i>Nbre.</i>	<i>%</i>
Usuaris	17.223	100,00
Homes	6.453	37
Dones	10.770	63
Font de contacte		
Directa	11.494	66
Telefònica	5.661	33
Correu electrònic	68	1
Horari		
Matí	13.632	79
Horabaixa	3.591	21
Tipus de demanda		
Informació	13.066	75
Assessories individuals (acadèmiques)	82	1
Assessories individuals (laborals)	643	4
Assessories externes	3.432	20
Resolució de les demandes		
Resolta	17.179	99,70
Derivades	44	0,30

<i>Evolució d'usuaris, per sexe</i>			<i>Evolució d'usuaris per demanda d'informació</i>		<i>Evolució d'usuaris per assessories individuals</i>		
<i>Any</i>	<i>Dones</i>	<i>Homes</i>	<i>Any</i>	<i>Usuaris</i>	<i>Any</i>	<i>Acadèmiques</i>	<i>Laborals</i>
99/00	4.939	1.632	99/00	6.556	99/00	15	-
00/01	8.899	2.362	00/01	10.325	00/01	124	38
01/02	6.993	2.409	01/02	7.311	01/02	84	597
02/03	11.413	4.882	02/03	13.089	02/03	101	963
03/04	12.848	6.440	03/04	15.391	03/04	64	558
04/05	10.770	6.453	04/05	13.066	04/05	82	643

Usuaris per assessories col·lectives		Evolució dels pressuposts		Evolució costs usuaris	
Any	Nbre.	Any	euros	Any	euros
99/00	-	99/00	73.751,88	99/00	11,22
00/01	774	00/01	97.479,92	00/01	8,66
01/02	1.410	01/02	110.015,03	01/02	11,70
02/03	2.142	02/03	171.513,51	02/03	10,53
03/04	3.275	03/04	171.513,51	03/04	8,90
04/05	3.432	04/05	185.456,15	04/05	10,77

Evolució usuaris SMO

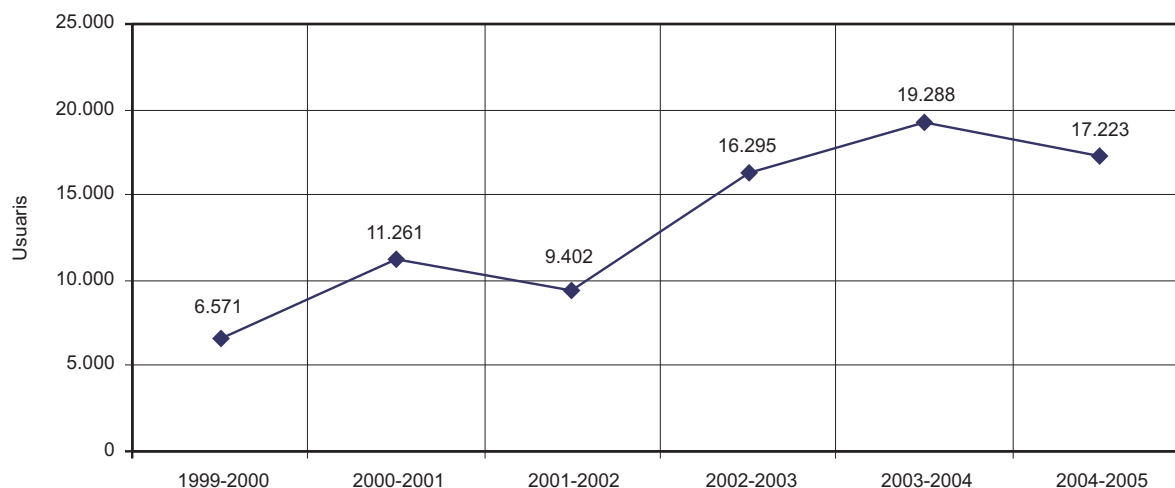

Servei Municipal d'Educació d'Adults Participació (curs 2004/2005)

Curs	Nbre. cursos	Mitjana h/curs	Nbre. h/total	Total inscrits	Usuar. admesos	Renúncies	Usuar. inicials	Baixes	Usuar. finals	Llista d'espera
Català	59	2.965	50,25	1.669	1.593	566	1.027	264	763	76
Ocupacional	55	4.296	78,11	2.502	1.116	156	960	348	612	1.386
Bàsica	20	2.044	102,20	499	420	28	392	164	228	79
Total	134	9.305	69,44	4.670	3.129	750	2.379	776	1.603	1.541
% 04/05	8,06	10,38	2,15	9,55	7,27	106,04	-6,82	-11,52	-4,36	27,67

Usuaris inscrits i finals (curs 90/91 a 04/05)

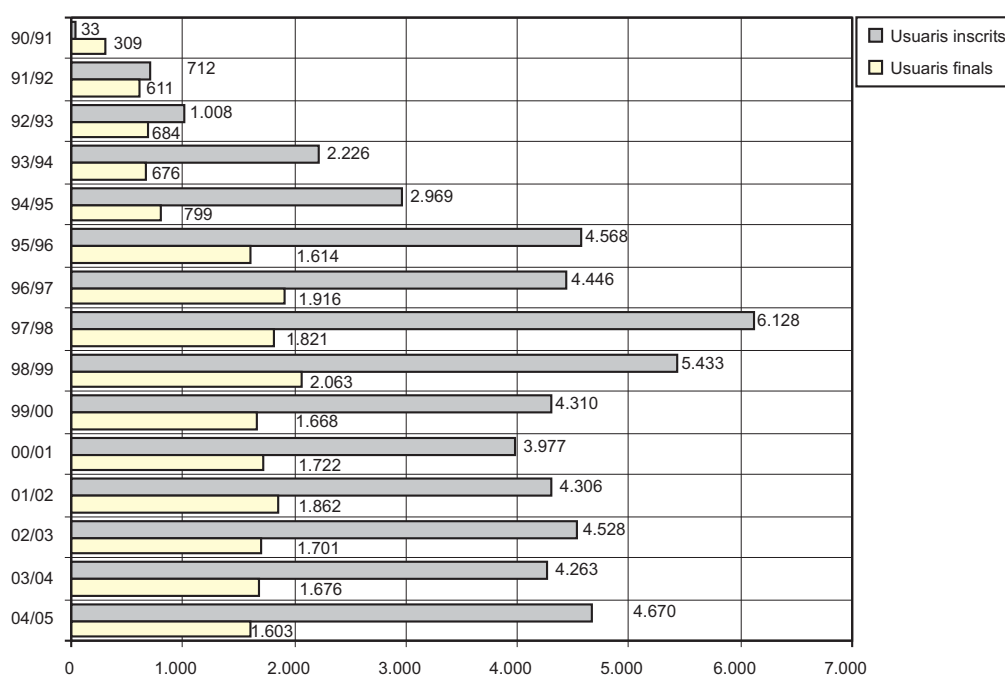

Desglossament participació 2004/05

<i>Curs</i>	<i>Nbre. grups</i>	<i>Total usuaris</i>	<i>Curs</i>	<i>Nbre. grups</i>	<i>Total usuaris</i>
Formació ocupacional	55	612	Formació català	59	763
%04/05:	14,58	9,68	%04/05:	-1,67	-19,26
Accés a la UIB	2	19	Català intensiu IT	1	6
Alemanys bàsic	5	49	Català intermedi I1	10	171
Alemanys mitjà	4	42	Català intermedi I2	8	103
Alemanys avançat	1	10	Català suficiència S1	4	51
Anglès bàsic	11	115	Català suficiència S2	1	13
Anglès mitjà	5	66	Català bàsic B1	20	229
Anglès avançat	2	32	Català bàsic B2	7	88
Francès bàsic	1	8	Català elemental E1	4	50
Ofimàtica bàsica	4	52	Català elemental E2	2	24
Iniciació a la informàtica	6	68	Català intensiu BT	1	14
Iniciació a Internet	6	74	Català intensiu ET	1	14
Iniciació disseny de pàgines web	4	34			
Cicle formatiu de grau superior	1	14			
Tècniques d'estudi	3	29			
Formació bàsica	20	228			
%04/05:	25,00	31,79			
Alfabetització	7	67	Total formació	134	1.603
Neoelectors	2	13	%04/05:	8.06	-4,36
Espanyol per a estrangers	11	117			

Relació de cursos per barriada

DISTRICTE CENTRE		<i>Nbre. cursos/ barri</i>	<i>Usuaris finals centre/barri</i>	<i>Inversió (euros)</i>
<i>Barriada/Centre</i>	<i>O/C/B</i>			
Avingudes				
CP Gabriel Alzamora	O	6	81	23.708,92
Plaça dels Patins				
CP Eugeni López	C	13	167	48.881,36
Sa Gerreria				
Sa Gerreria	B	4	39	11.415,41
Sant Miquel				
Germandat de Mestres Jubilats	O	3	24	7.024,87
DISTRICTE PONENT				
<i>Barriada/Centre</i>				
Es Jonquet				
CC Es Jonquet	O	1	7	2.048,92
Son Espanyolet				
CP Son Espanyolet	O	3	30	8.781,08
Santa Catalina				
CC Santa Catalina	C			
CP Jaime I	O-B-C	29	371	108.592,72
DISTRICTE NORD				
<i>Barriada/Centre</i>				
Arxiduc				
Aula CSL Paraula	C	2	18	5.268,65
Bons Aires				
Estudi 6	O-B			
Edifici Sa Riera	C	17	215	62.931,09
Es Camp Redò				
CP Felip Bauçà	B			
CP Costa i Llobera	C	10	129	37.758,65
Es Secar de la Real				
CP Secar de la Real	B	1	8	2.341,62
DISTRICTE LLEVANT				
<i>Barriada/ Centre</i>				
Polígon de Llevant				
Patronat de Sant Josep	B	2	15	4.390,54
Son Ferriol				
Biblioteca de Son Ferriol	B	1	10	2.927,03

Son Gotleu				
CC Son Gotleu	B	2	22	6.439,46
Son Malferit				
CEA Son Malferit	O-B-C	39	458	134.057,85
Verge de Lluc				
CP Verge de Lluc	C	1	9	2.634,32
Total		134	1.603	469.202,49
%04/05		8,06	-4,36	5,86

Situació laboral sobre usuaris finals

	<i>Atur</i>	<i>Feina</i>	<i>Estudiant</i>	<i>Pensionista</i>	<i>Mest. casa</i>	<i>Altres</i>	<i>Total</i>
Formació ocupacional	161	273	69	78	30	1	612
Formació bàsica	75	53	35	31	32	2	228
Cursos de català	227	456	36	17	22	5	763
Total	463	782	140	126	84	8	1.603
% s/ total	28,88	48,78	8,73	7,86	5,24	0,50	100,00
%04/05	-19,48	-1,76	6,67	8,24	-29,41	-52,94	-4,36

Lloc de naixement dels usuaris finals

	<i>Ocupacional</i>	<i>Bàsica</i>	<i>Català</i>	<i>Total</i>	<i>%</i>
Illes Balears	330	43	315	688	42,92
Resta de comunitats autònomes	151	30	276	457	28,51
Estrangers	131	155	172	458	28,57
Total	612	228	763	1.603	100,00

Costs generals del Servei

		<i>% 04/05</i>
Cost del Servei	469.202,49	5,86
Ocupacional	214.433,72	
Bàsica	122.946,52	
Cursos de català	131.822,25	
Cost extern (material didàctic, cartells, tríptic, premsa)	2.763,00	-
Total de costos generals	471.965,49	5,07

Costs d'usuaris finals

<i>Tipus de curs</i>	<i>Nbre. cursos</i>	<i>Total hores</i>	<i>Nbre. usuaris finals</i>	<i>euros/usuari</i>	<i>euros/ usuari/hora</i>
Ocupacional	55	4.296	612	350,38	49,91
Bàsica	20	2.044	228	539,24	60,15
Cursos de català	59	2.965	763	172,77	44,46
Total	134	9.305	1.603	292,70	50,42

Evolució dels costos del servei i comparació de costos sobre usuaris finals (*)

<i>Curs</i>	<i>euros/Servei</i>	<i>Usuaris finals</i>	<i>euros / usuari</i>
1990/91	270.455,45	309	875,26
1991/92	324.546,54	611	531,13
1992/93	276.465,57	684	470,73
1993/94	264.445,33 (1)	676	336,22
1994/95	264.445,33	799	294,93
1995/96	333.645,89 (2)	1.614	192,30
1996/97	430.045,80	1.916	181,15
1997/98	546.157,75 (3)	1.909	279,12
1998/99	610.986,90 (3)	2.063	285,17
1999/00	366.617,38 (3)	1.668	269,28
2000/01	427.587,18 (3)	1.722	233,59
2001/02	450.957,27 (3)	1.862	217,74
2002/03	495.104,34 (3)	1.701	267,69
2003/04	449.182,99	1.676	264,45
2004/05	471.965,49	1.603	292,70

(*) Sense incloure-hi el nombre d'hores per usuari.

(1) a partir del curs 92/93 els costos de difusió, premsa, cartells, tríptics, material didàctic, despeses menors i subvencions a l'APA no es comptabilitzen dins el cost de servei (contractes).

(2) A partir del curs 95/96 s'hi incorporen els cursos de català, que incrementen pressuposts i usuaris.

(3) Inclou pressupost FSE i Govern de les Illes Balears.

Evolució cursos/usuaris

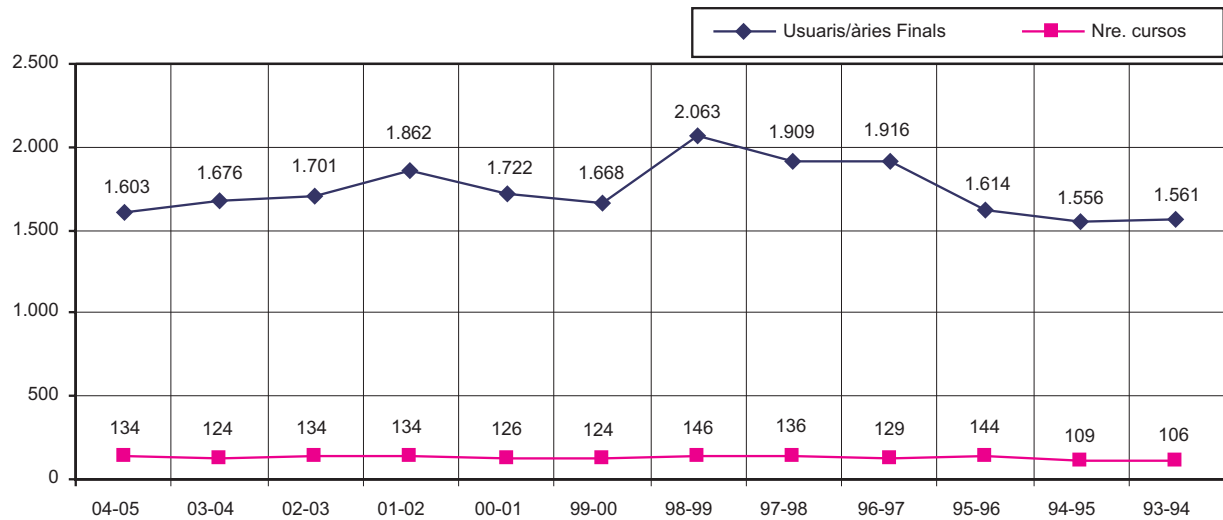

Evolució del pressupost

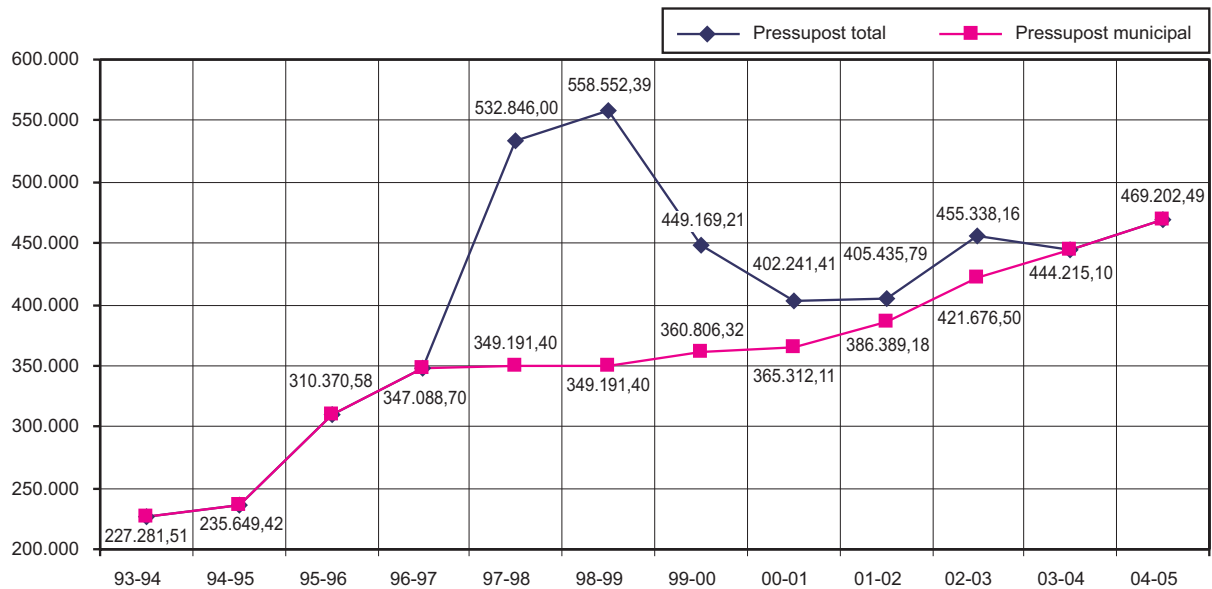

PATRONAT MUNICIPAL D'ESCOLES D'INFANTS DE PALMA
Dades generals d'infraestructura i explotació
Dades del mes d'abril de 2004 com a referència del curs 04/05

	Son Roca	S'Arenal	Sta. Catalina	C. Antiga	Sta. Creu	Total 04	% 04/05
Ocupació	102	105	101	118	86	512	3,40
Capacitat escola	105	109	102	128	87	521	2,16
Nombre d'aules	9	9	8	10	6	42	2,5
Nins d'integració	9	6	8	8	5	36	2,86
Quotes d'12 € reduïda	0	7	6	13	5	31	10,71
Quotes de 31€ reduïda	5	7	12	14	11	49	63
Quotes de 47 € reduïda	4	5	7	7	10	33	43,48
Quotes de 70 €	14	11	26	28	10	89	-58,50
Quotes de 100 €	32	28	25	29	14	128	12,28
Quotes de 148 €	25	27	13	8	14	87	31,81
Quotes de 193 €	14	13	3	14	10	54	38,46
Quotes de 243 €	5	6	2	2	7	22	-15,38
Quotes de 290 €	3	1	7	3	5	19	-24

Durant l'any 2005 el Consell de Patronat es va reunir en 12 ocasions, 5 d'ordinàries i 7 d'extraordinàries (els dies 23 de febrer, 15 d'abril, 30 de maig, 13 de juny, 3 d'agost, 5 d'octubre i 14 de novembre).

Plantilla de personal

Coordinador general	1	Administratiu	3
Mestres	30	Cuïnera	4
Tècnics superiors EI	11	Auxiliar cuïnera	4
Tècnics superiors EI temps parcial	28	Netejadora	8
Mantenidor	2	Auxiliar d'administració	1
Tècnica en educació infantil	1	Cap d'administració	1
Assistent social	2	Total	96
		%05/04: 4,35	

**Servei d'estiu 05
(del 14 de juliol a 31 d'agost)**

Enguany es va oferir el servei a les escoles municipals de Son Roca, Ciutat Antiga i s'Arenal. El requisit per donar aquest servei era una matrícula mínima de 20 infants a cada escola.

Preu del servei: 138 € la segona quinzena de juliol, 164 € el mes d'agost i 240 € tot el servei.

<i>Escola d'infants</i>	<i>Nbre. d'infants matriculats</i>	<i>Aules</i>
Ciutat Antiga	90	7
Son Roca	33	3
S'Arena	151	4
Total	174	14
%05/04	28,89	-

Registre municipal i bo escolar de guarderies

El Consell del Patronat aprovà la relació de 30 escoles i guarderies privades inscrites al Registre municipal per al curs 04/05, que es va ampliar amb tres escoles: Amiguets, Angel de la Guarda i Sol i Lluna.

Educació Infantil Escola nova	Escoleta Estrelletes	Escola infantil Fantasia	Escola Gianni Rodari
Escola infantil Itaca	Guarderia Jardilín	Escoleta La lluna, la pruna	Jardí d'infància Las Ardillas
Guarderia Mafalda	Escoleta Món Petit	Escola d'infants Momo	Escola d'infants Nins i nines
Escoleta Parc de ses Estacions	Guarderia Pinocho	Escola infantil Popeye	Escola infantil Ropit
Escoleta infantil Sa Costureta I	Escoleta infantil Sa Costureta II	Jardí d'infància San Agustín	Sant Pau
Popeye Baby	Jardí d'infància Pureza de María	Escola d'infants Son Oliva	Guarderia Topolino
Escola d'infants Avenida	S'Estel, escoleta infantil	Itaca Nova	
Amiguets	Angel de la Guarda	Sol i Lluna	

Sol·licituds del bo escolar

Un cop aprovat el Registre municipal de guarderies i escoles d'infants es va obrir el termini perquè els usuaris de les 30 guarderies i escoles inscrites poguessin sol·licitar l'ajuda econòmica (bo escolar).

Sol·licituds de bo escolar	340
Bons escolar concedits	269

Assignació pressupostària 2005: 201.779,24 €

Assignació pressupostària 2004: 201.779,24 €

Percentatge d'augment respecte de les assignacions pressupostàries del curs anterior: 0 %.

Els bons escolars concedits són per al curs escolar 2004/2005 (de setembre 04 a juny 05).

Treball social a les escoles d'infants (curs 04/05)

<i>Procedència de les sol·licituds de quota reduïda</i>	<i>Nbre. de sol·licituds</i>
Centre d'acollida de la dona	5
Caritas	34
Serveis Socials	42
Centre de salut	4
Patronat (directes)	96
Germans al centre	4
Total	185
%05/04	68,18

<i>Sol·licituds per escoles</i>	<i>Nbre. sol·licituds</i>	<i>Nbre. admesos</i>
Son Roca	13	7
S'Arenal	25	17
Santa Catalina	43	22
Ciutat Antiga	82	17
Santa Creu	22	16
Total	185	79
%05/04	184,62	43

Atenció a famílies curs 2004-2005

	<i>Son Roca</i>	<i>S'Arenal</i>	<i>Sta. Catalina</i>	<i>Ciutat Antiga</i>	<i>Sta Creu</i>
Dificultats socioeducatives	3	6	10	28	15
Informació accés recursos	12	12	14	18	12
Dificultats economicolaborals	10	14	19	21	15
Dificultat integració social	4	4	10	13	11
Total per escoles	29	36	53	80	53

**Sol·licituds de bo escolar
Beques destinades a famílies en situació desfavorable**

Tramitació de sol·licituds de bo escolar per derivacions dels Serveis Socials d'Atenció Primerenca i específics:

CMSS Ajuntament.	90	IBSALUT	1
Caritas	6	Centre Caliu	2
Servei d'Acollida (SADIF)	3	Centre penitenciari	1
Directament oficines	3	Total	105
		%05/04	10,53

Reciclatge i pràctiques a les escoles del Patronat**A. Reciclatge**

Curs "Eines per treballar des de la relaxació activa". Es va dur a terme a les dependències de l'Escola Municipal de la Policia Local de Palma els dies 14, 15 i 16 de juliol de 2005.

Curs "Reciclatge per al personal no docent", impartit per Ada Pascual. Es va dur a terme els dies 18, 19 i 20 de juliol de 2005 al Taller de Cuina d'Ada Pascual, dirigit al personal no docent del Patronat Municipal d'Escoles d'Infants.

B. Pràctiques a les escoles del patronat

<i>Escola</i>	<i>Procedència</i>	<i>Nbre. practicants</i>
Son Roca	Magisteri	-
	Cicle formatiu	3
	Madre Alberta	3
S'Arenal	Magisteri	-
	Cicle formatiu	4
	Madre Alberta	-
Santa Catalina	Magisteri	-
	Cicle formatiu	4
	Madre Alberta	-
Ciutat Antiga	Magisteri	-
	Cicle formatiu	7
	Madre Alberta	1
	Govern de les Illes Balears	1
Santa Creu	Magisteri	3
	Cicle formatiu	2
	Madre Alberta	2

CULTURA

**ACTIVITATS CULTURALS
Premis Ciutat de Palma 2004
Literaris**

<i>Premi</i>	<i>Dotació</i>	<i>Obres presentades</i>	<i>Autor premiat</i>	<i>Obra premiada</i>
Llorenç Villalonga de novel·la en català	18.000	8	Miquel Ferrà i Martorell	<i>Abdallàh Karim, el predicador</i>
Camilo José Cela de novel·la en castellà	18.000	35	Daniel Chavarría	<i>Lo que dura dura</i>
Joan Alcover de Poesia en català	9.000	47	Josep Lluís Aguiló Veny	<i>Monstres</i>
Ruben Darío de poesia en castellà	9.000	94	Manuel Jurado López	<i>El invitado incómodo</i>

Arts Plàstiques

Antoni Gelabert d'Arts Plàstiques 12.000.000 €	J. Antonio M.Bandera Vera	<i>El gigante</i>
--	---------------------------	-------------------

De les 192 obres presentades, se'n seleccionaren 24

Activitats d'investigació

Es concediren dues beques d'investigació, dotades amb 6.000 euros cada una:

- A l'Àrea d'Humanitats i Ciències Socials:
 - *El centre instructiu obrer de Palma (1897-1924), presentat per Cristina Martí Úbeda.*
- A l'Àrea de Ciències de la Natura:
 - *Estudi de sòls al terme municipal de Palma, presentat per Joan Crespi López i Catalina Irene Ramis Cirer.*

Altres actuacions

- Convocatòria dels Premis Ciutat de Palma 2005 en les modalitats de novel·la i poesia en català i castellà i arts plàstiques.
- Convocatòria del concurs per a la concessió de dues beques d'investigació a l'Àrea d'Humanitats i Ciències.
- Pròrroga del Servei de Teatre Infantil i Juvenil per al curs 2005-2006.
- Participació a la XXIII Fira del Llibre, del dia 27 de maig al dia 5 de juny, a la plaça d'Espanya.
- Conveni de col·laboració entre l'Ajuntament de Palma i el Bisbat de Mallorca i patrocini de la Biblioteca Diocesana (12.000 euros).
- Conveni de col·laboració entre l'Ajuntament de Palma i el Consell de Mallorca per col·laborar en el manteniment del molí d'en Garleta ubicat al barri des Jonquet, per als anys 2004 a 2007.
- Conveni de col·laboració entre el Ministeri d'Educació, Cultura i Esports, el Govern de les Illes Balears, l'Ajuntament de Palma, la Fundació Banc de Sabadell i la Comunitat de Franciscans de la TOR per la reconstrucció de l'orgue de la basílica del convent de Sant Francesc de Palma.
- Conveni entre la Conselleria Educació i Cultura, l'Ajuntament de Palma i l'Associació III Concurs Francisca Cuat (15.000 euros).
- Conveni de col·laboració entre l'Ajuntament de Palma i l'Estudi General Lul·lià per a la instal·lació d'una biblioteca municipal.
- Conveni de col·laboració entre la Universitat de les Illes Balears i l'Ajuntament per posar en marxa un centre universitari a la Biblioteca Ramon Llull.
- Projecte de nou Reglament d'honors i distincions.
- Participació de l'Ajuntament de Palma com a patró fundador de la Fundació Universitat-Estudi General Lul·lià.
- Acceptació de la donació d'un monument al Cardenal Despuig.
- Dins el programa de la Festa de l'Estendard, proclamació de Cayetana Alberta Jiménez Adrover "Mare Alberta" com a Filla Il·lustre de la Ciutat.

BANDA MUNICIPAL DE MÚSICA

<i>Tipus d'actuacions</i>	<i>Nre. d'actuacions</i>
Concerts escolars	17
Concerts al Conservatori Superior de Música	12
Concerts d'estiu a la plaça Major	12
Concerts de Nadal	3
Desfilades	14
- Cavalcada dels Reis	
- Pregó de les Festes de Sant Sebastià	
- Cavalcada de Sant Antoni	
- Desfilada Trofeu Ciutat de Palma	
- Desfilada Inauguració Fira del Ram	
- Desfilada Diumenge del Ram	
- Processó del Dijous Sant	
- Processó del Divendres Sant	
- Desfilada a la Fira d'Abril	
- Processó del Corpus Christi	
- Desfilada per les Festes del Carme	
- Desfilada a Sencelles	
- Desfilada de la Beata	
- Desfilada a la Festa de l'Estendard	
Concerts (altres llocs)	11
- Concert de la Trobada de Bandes a Ses Voltes	
- Concert a Ses Voltes "Casa Regional Valenciana"	
- Concert al passeig del Born per la Fira del Llibre	
- Concert al castell de Bellver	
- Concert a l'església de Santa PAGESA	
- Concert a la plaça Major per les Festes de la Mare de Déu de la Salut	
- Concert a l'Auditori per la Trobada de Bandes	
- Concert a la plaça de Cort per Santa Llúcia	
- Concert plaça de Cort per a la festa de l'Estendard	
- Concert Corpus Christi	
- Concert Verge de Lluc	
Total	69

SUPORT A INICIATIVES CULTURALS
SUBVENCIONS
Subvencions per a activitats culturals

<i>Entitat subvencionada</i>	<i>Concepte</i>	<i>euros</i>
Auditorium	Per a les activitats durant l'any	144.250
Consorci Castell de Sant Carles	Per a les activitats durant l'any	18.030
Associació d'Amics de Sant Carles.	Col·laborar cicle de conferències	700
Assoc. Escola de Música i Dansa de Mallorca	Per a les activitats durant l'any	12.000
Estudi General Lul·lià	Cursos d'estiu 2005	10.820
Fundació ACA	Aportació de l'Ajuntament com a membre del Patronat al XXVI Encontre Internacional de Compositors "Festival Illa de Mallorca" i XII Simposi i Jornades Internacionals de l'Orgue Històric de les Balears	16.800
Departament de Filologia Catalana i Lingüística General de la UIB.	Subvenció al Congrés Internacional Francès de B. Moll.	3.000
Societat Arqueològica Lul·liana	Subvenció a la publicació del butlletí	1.800
Associació d'Alumnes i Exalumnes Universitat Oberta per a Majors	Col·laboració a intercanvi cultural amb la Universitat de Valladolid	1.200
Balearstudium Comunicacions	Realització de fullets de l'XI Seminari Professional de Comunicació	1.740
Círculo de Belles Arts	Col·laboració en l'edició del II Premi de Poesia Amorosa	8.031
Total		245.371
%05/04: -22,91		

ACTIVITATS TEATRALS
Al Teatre Municipal

<i>Companyia/Grup</i>	<i>Obra</i>	<i>euros</i>
Estudi Zero Teatre	<i>Tot Shakespeare o no</i>	1.200
Iguana Teatre	<i>Marianna i el col·leccionista de somnis</i>	600
I Mostra de Teatre d'Aficionats a Palma		5.100
Hi participaren:		
Vostè Perdoni	<i>Sa malaltia nova</i>	
Calabruix	<i>Aquest pito no pita</i>	
Tic Tac Teatre de Calvià	<i>Romeu i Julieta... es divorcien</i>	
Aula de Teatre de l'Escola de Música de Santanyí	<i>Central Park West</i>	
Sant Bonaventura	<i>Rere un somni</i>	
Nostra Terra	<i>Sa mare. Quina nit!</i>	
Imaginem Asociación de Teatro sin Fronteras	<i>Yo me bajo en la próxima ¿y usted?</i>	
Es Rebrot	<i>Monòlegs... no, gràcies</i>	
Matinada	<i>Melicotó en almívar</i>	
Mutis Teatre (cia. de teatre Dom Bosco)	<i>Surf</i>	
Quadre Escènic Gent Gran de Son Real (Horizonte)	<i>S'herència d'en Toni Fobioler</i>	
Lacom.unitat	<i>Ni amb tu ni sense tu</i>	
Biaixos i Capgirons de Sant Joan	<i>L'amo de Son Magraner</i>	
Uom de Teatre	<i>Pobres casats</i>	
Coverbos	<i>Una és poc i tres són massa</i>	
Agara (Agrupació Artística Andritxola)	<i>Mon pare és un bon partit</i>	
Passatemps	<i>Aritja muntanyenca</i>	
Pressupost total		6.900
%05/04: 24,39		

Al Teatre Xesc Forteza

<i>Companyia</i>	<i>Obra</i>	<i>Pressupost</i>
Ensaïmada musical	<i>Kevin Ayers & Band</i>	1.740
Víctor Uris Pasqual	<i>Alfonso de la Sierra</i>	1.200,60
Arte deoca	<i>Edwin Berg</i>	812
Associació Amics de la Música de Palmanyola	VIII Concurs Internacional de Piano	9.000
Jorinza SL	Concert (Setmana de Música de Santa Cecília)	290
Tcure Teatro SL	<i>No quiero bailar con nadie</i>	4.060
Sala Beckett	<i>Plou a Barcelona</i>	6.380
Independent Ciutat	<i>Amics</i>	3.000
La Dependent	<i>Bultaco 74</i>	6.960
Fona Artists SL (grup Posies)	Concert acústic	4.028,08
Darren Hayman i El Piano Ardiendo	Concerts de pop	2.399,99
Dia Internacional de la Dansa		8.839

Hi participaren:

Brigitte Ley, Guadalupe Obrador Bote, Centre d'Art Sa Nau SL, Laura Giroto, Guillermo Sanz Fayos,
Susanne Maria Helmes i Laura Macías Martínez.

Total	48.709,67
%05/04: 100,19	

Altres activitats a espais exteriors

<i>Companyia</i>	<i>Obra</i>	<i>Pressupost</i>
Taula Rodona	Adoració dels Reis	11.199,32
Programa de Setmana Santa (*)	Via Crucis	9.559,40

Cessió de l'espai escènic de Ses Voltes

Gener

Trobada de Bandes de Música de Palma.

Març

Cercle de Percussió, organitzat pel Conservatori Professional de Música.

Solidart. Concert benèfic per a les víctimes del sud-est asiàtic (tsunami), organitzat per Intermon Oxfam. Hi participaren: Sexy Sadie, La Granja, Glycerine, The Nash, Zinedines, Casa Rusa i Ultrapop.

Abril

Festival de Jotes Aragoneses, organitzat pel Centre Aragonès de Mallorca.

Maig

Concert de la Banda de Música de la Societat Cultural Musical i Recreativa S'Almudaina.

Concert per a la festa de la Mare de Déu dels Desemparats amb la Banda Municipal de Música de Palma, organitzat per la Casa Regional Valenciana.

Celebració de la Diada per la Llengua. Festa infantil amb l'actuació del grup de música polifònica De Calaix, ballada popular, actuació de castellers, Herbes Dolces i Antònia Font.

Concert de la Banda Societat Musical Santa Cecília de Son Rapinya.

Celebració del Dia Internacional de la Rialla.

14a Trobada de Gaiters i Xeremiers, organitzada pel Centre Gallec de Mallorca.

Concert de la banda de música Agrupació Musical del Camp Redó.

Concert de la banda La Unió Musical Nostra Terra de Son Ferriol.

Juny

Desfilada de moda dels treballs d'alumnes de 3r de disseny de moda. Escola de Disseny Ars Nova.

Music Nauta 2005. Gran festa final, amb actuacions d'El Pequeño Flix, Freak Control, One Foot, Piper i Trestrece.

Dansa del ventre. Celebració de fi de curs de l'acadèmia Helwa.

Lliurament de premis del concurs de dibuix Com m'agradaria que fos el meu hospital, organitzat per ASISA.

Celebració de fi de curs de l'escoleta Ítaca.

Juliol

Festa de benvinguda dels infants saharians.

Agost

Presentació d'un portal web dedicat a les possessions de Mallorca.

Octubre

Concert de la banda de música Unió Musical Nostra Terra de Son Ferriol.

Concert de la banda de música Agrupació Musical del Camp Redó.

Concert de la Banda de Música de la Societat Cultural, Musical i Recreativa S'Almudaina.

Novembre

Concert de sons tibetans.

Desembre

Concert de jazz a càrrec de Perikas Jazz Reunion.

Cessió del Teatre Municipal Xesc Forteza

Gener

Grup d'animació infantil Cucorba, amb l'obra *La lluna, la pruna*.

Conferència/col·loqui/set acústic. Especial Elvis Presley "El rei del rock". Hi actuà Cool Daddies.

Recital de piano de David Gómez.

Inauguració de l'exposició de Bibi, al vestíbul, "Xesc, un actor 24 cares".

Conferència/col·loqui "Els videoclips musicals - La imatge a la música".

Concert de música clàssica d'I Musici.

Sarsuela. El Col·lectiu d'Artistes Lírics, amb l'obra *Dels millors duos de sarsuela*.

VIII Mostra de Cinema i Vídeo de Palma. "Autors de les Illes Balears".

VIII Mostra de Cinema i Vídeo de Palma. "Escoles de cinema de Palma".

VIII Mostra de Cinema i Vídeo de Palma. Acte de reconeixement de la trajectòria del màster d'animació de la UIB en el seu 15è aniversari.

VIII Mostra de Cinema i Vídeo de Palma. "Videoclips, documentals musicals i premis d'Art Jove 2004. Homenatge a: The Ramones".

Música tradicional. Francisca Canyelles i Joan Laínez, amb *El cant del llaurador*.

Febrer

La Clota-Rafel Oliver Produccions, amb l'obra *Patera*, de Juan Pablo Vallejo, premi Born de Teatre 2003.

Dansa claqué amb la companyia de teatre Renaixença i l'obra *Tapgea*.

Elàstic Nou, amb l'obra *Chinamen*.

Concert de l'Orquestra del Conservatori Superior de Música de les Illes Balears. Director convidat: Joan Lluís Martínez. Solista: Rosa Cañellas Tugores (violoncel).

Març

Fundació Teatre Principal, amb l'obra *El rei Pepet*.

Concurs de música.

VIII Festival Internacional de Piano Ciutat de Mallorca.

Cerimònia inaugural. Parlament honorífic de Gabriel Janer Manila; concert de Luis Ascot, piano, amb obres de Beethoven, Schumann, Granados, Ginastera; concert de Jordi Palomares, piano, amb obres de Soler, Granados, Albéniz, Turina, Mompou; concert de cloenda: guanyadors del VIII Concurs Ciutat de Mallorca.

Escola de Dansa Sant Jaume. Mostra de dansa a benefici de l'ONG Ayuda en Acción.

Música pop, amb Alfonso de la Sierra.

Tcure Teatro, amb l'obra *No quiero bailar con nadie*.

Abril

Gran gala a benefici de la Fundació Vanesa, la Niña de los Huesos de Cristal. Hi actuaren Llorenç Santamaria, Madò Pereta, Toni Morlà, Marga Pocoví, Sandro Varas, Victoria Maldí, Tina Servera i Alma Sonora, Juan Castillo i Vanesa Jiménez.

Fundació Teatre Principal, amb l'obra *Antígona a Nova York*, de Janusz Glowachi.

Exposició "20 anys de l'Escola Municipal de Teatre".

Programa de la Setmana Internacional de Dansa. Grup de dansa del Conservatori Professional de les Illes Balears.

Susahee performance amb l'obra *Punto XXX i Absolut Cia.* amb l'obra *aB sueltA*.

Companyia Euritmia. Esencia Euritmia i Laura Giroto, amb Palo de Lluvia.

Pasodos amb l'obra *Harpa i dansa*.

Diverso alaria amb l'obra *Momerie des figurants*.

Assaji. *Danses antropocèntriques*

Maig

Fundació Vicenç Ferrer, amb la gala benèfica de dansa oriental.

Sala Beckett, amb l'obra *Plou a Barcelona*.

Projecte Alcover 2004, amb obra seleccionada de Catalunya.

Teatre Independent Ciutat, amb l'obra *Amics*.

La Dependent, amb l'obra *Bultaco 74*.

Projecte Alcover 2004, amb obra seleccionada de València.

Escola Municipal de Teatre Infantil i Juvenil, amb l'obra *Naïf*.

Juny

Companyia SJ Projecte Dansa, amb l'obra *Aire*.

Concert de la Banda de Música de la Societat Cultural, Musical i Recreativa S'Almudaina.

Companyia de Ballet Jove de Mallorca, amb l'obra *Alicia*.

Setembre

Concert de Darren Hayman (Hefner, UK) + Jonston (Madrid).

Concert d'El Piano Ardiendo (ex-El Diablo en el Ojo).

Companyia Teatro la Lavandería, amb l'obra *Femenino plural*.

Octubre

Cicle "Un hivern a Mallorca". Escola de Música i Dansa de Mallorca. Dansa i exhibició didàctica. Organitzat per l'Ibatur.

Concert de Quartet de Guitarra de Sa Nostra Terra.

Concert de la Banda de Música Societat Musical Santa Cecília de Son Rapinya

Concerts Internacionals de Tardor 2005. Música Mallorca. Programa: lieds, àries i duos. Diana Damrau, soprano; Ivan Páley, baríton, i Stephan Matthias Lademann, piano.

Concert del cantautor Alberto Suárez.

Morgana Teatre, amb l'obra *La gata sobre la teulada*.

Encontre Internacional de Compositors. Festival Illes Balears 2005. Fundació ACA.

Encontre Internacional de Compositors. Festival Illes Balears 2005. Fundació ACA.

Concert. Palma, Ciutat del Món. Nour Eddine i Cris Juanico.

Novembre

Una vetllada amb Beethoven, Weber i Lortzing.

Robin Johannsen, soprano; Ingolf Seidel, baríton; Kevin McCutcheon, piano; Franz Ortner, violoncel; Dunja Robotti, piano; Daniel Bollinger, clarinet; Caspar Frantz, piano.

Música Mallorca. Concerts Internacionals de Tardor 2005.

Teatre, Pobresa Zero, dirigit per Joan Lacomba, organitzat per Coordinadora ONG + D.

Programa didàctic. Classe Màster Europa de Cant. Professora: Sylvia Geszty. Piano: Alexander Ezhelev. Música Mallorca. Concerts Internacionals de Tardor 2005.

Concert de la Classe Màster Europa de Cant. Sylvia Geszty i alumnes de la Classe Màster Europa de Cant, veu; Alexander Ezhelev, piano.

Música Mallorca. Concerts Internacionals de Tardor 2005.

Sa Boira, amb *La casa de Bernarda Alba*, organitzat per l'ONCE.

Dansa. Exhibició didàctica. Un Hivern a Mallorca. Escola de Música i Dansa de Mallorca, organitzat per l'Ibatur.

Teatre Independent de Ciutat. Amics. TIC.

Dansa. Poetes. Companyia Maria Antònia Oliver.
 Desembre
 Dansa amb Maria Antònia Oliver i l'obra *Poetes*.
 Exhibició didàctica. Programa Un Hivern a Mallorca. Escola de Música i Dansa de Mallorca, organitzat per l'Ibatur.
 5è Festival de Curtmetratges de les Illes Balears (Fonart).
 Concert. *Acoustic performance* amb el grup The Posies.
 Concert de Paul Collins.
 Espectacle infantil benèfic per a ASPANOB. Hi actuaren Madò Pereta i Cucorba
 Concert de música senegalesa de Nadal. Hi participà Banasanou Natal.
Tarzan, el musical.

Cessió del Teatre Municipal Passeig Mallorca

Gener
 Companyia Xesc Forteza, amb l'obra *Catxin dena quin estiu*.

Febrer
 Estudi Zero Teatre, amb l'obra *Tot Shakespeare o no*.
 Teatre infantil. Teatre de la Sargantana, amb l'obra *Marianna i el col·leccionista de somnis*.

Març
 Teatre infantil. Produccions de Ferro, amb l'obra *El professor Sorpreses i la seva mascota*.
 Mostra de Teatre Escolar 2005.
 Taula Rodona Teatre, amb l'obra *V.I.D.A.*

Maig
 Companyia Som IX, Teatre de l'Associació Cultural Homes i Dones del Xicarandana, amb l'obra *Sara i Simó*.
 Consell de Mallorca. Companyia B VOCAL a *Música en tu voz*.
 VII Festival Internacional de Teatre de Teresetes de Mallorca.
 La Sonrisa Médica: Gala 2005, un recull d'espectacles de la Sonrisa Médica de Catalunya, València i les Illes Balears.

Juny
 Companyia Picadís Teatre, amb l'obra *Noces d'argent*.
 Concert de fi de curs de l'Escola Nostra Terra de Son Ferriol.
 Companyia del Centre Dramàtic Di Marco, amb l'espectacle de fi de curs dels alumnes de l'escola.

Juliol
 Companyia Centre Dramàtic Di Marco, amb l'espectacle de fi de curs dels alumnes de l'escola.

Setembre
 I Mostra de Teatre Aficionat a Palma Burball. Teatre Vostè Perdoni, amb l'obra *Sa malaltia nova*.
 Teatre Calabruix, amb l'obra *Aquest pito no pita*.
 Tic Tac Teatre de Calvià, amb l'obra *Romeu i Julieta... es divorcien*.
 Aula de Teatre de l'Escola de Música de Santanyí, amb l'obra *Anada al Teatre*.
 Teatre Sant Bonaventura (Lucmajor), amb *Rere un somni*.
 Conferència "Paz y felicidad personal y universal. Perspectiva de un monje budista. S.S. Tulku Ringu Rinpoche". Associació Budista de Palma.

Octubre
 Mostra de Teatre Amateur a Palma 2005:
 Teatre Nostra Terra, amb l'obra *Sa mare. Quina nit!*
 Imagonem Asociación de Teatro Sin Fronteras, amb l'obra *Yo me bajo en la próxima. ¿Y Usted? d'Adolfo Marsillach*.
 Es Rebrot. Amb l'obra *Monòlegs... No, gràcies*.
 Mutis Teatre - Companyia de Teatre Dom Bosco, amb l'obra *Surf*.
 Teatre Matinada, amb l'obra *Melicotó en almívar*.
 Quadre Escènic Gent Gran de Son Real, amb l'obra *S'herència d'en Toni Fobioler*.
 La Comunitat, amb l'obra *Ni amb tu ni sense tu*. Escenes de Dario Fo, Dorothy Parker i Josep Pere Peyró.
 Biaixos i Capgirons de Sant Joan, amb l'obra *L'amo de Son Magraner*.
 Grup UOM de Teatre, amb l'obra *Pobres casats*.
 Coverbos, amb l'obra *Una és poc i tres són massa*.
 Agara, amb l'obra *Mon pare és un bon partit*.
 1r premi del XVII Certamen de Teatre Amateur de Consell.
 Taller de Teatre Passatemp, amb l'obra *Aritja muntanyenca*, en memòria de Martí Avilés.
 Morgana Teatre, amb l'obra *La gata sobre la teulada*.
 Morgana Teatre, amb l'obra *El procés*.

Novembre
 Estudi Zero, amb l'obra *La fauna de les faules*.

Desembre
 Companyia Rafel Oliver, amb l'obra *He vist Moby-Dick*.
 Assun Planas, amb el monòleg *La sorpresa del roscón*, d'Elvira Lindo.
 Dansa amb el grup Assaji, amb l'obra *Souvenirs*, música i dansa per als més petits.
 Companyia Téntol... Teatre, amb l'obra *Vigília* de Morris Panych.

ACTIVITATS MUSICALS, D'ESPLAI I DE CINEMA**Festes de Sant Sebastià**

(del 15 al 30 de gener)

Castell de Bellver: Trofeu Tir de Fona.

Teatre Xesc Forteza: concerts de música clàssica d'I Musici, concert de piano de David Gómez.

Parròquia de Sant Sebastià: missa cantada amb Poema Harmònic.

Lliurament dels premis Ciutat de Palma 2004 (*).

(*) Hi participaren: Maria de la Pau Janer Manila, Escola de Música i Danses de Mallorca, Escola de Música Quatre 42 SL, El Cant del Llaurador i Francesca Canyellas Oliver.

Pressupost total: 50.722,20 €**Música Antiga**

(del 3 al 30 d'abril)

Hi participaren: Poema Harmònic, Orquestra Barroca de Mallorca, Alfonso de la Sierra i Tcure Teatro, Duo Costanza (Itàlia), Quartet Cantinela Antiqua (Itàlia) i Cor del Taller d'Estudis Medievals de Barcelona.

Pressupost total: 22.914 €**Estiu 2005**

(del 18 de juny al 3 de setembre)

Castell de Bellver:	Horacio de Tomaso Trio
	Teatre: <i>Don Gil de las Calzas Verdes</i>
	Elliott Murphy i Sid Griffin
	Gerard Quintana
	American Spiritual Ensemble
	Carmen Linares
	Julia León, <i>Julia León canta el Siglo de Oro</i>
	Teatre: <i>Exemplaridades cervantinas</i>
	Serenates d'Estiu
	Max Raabe & Palatorchester
	Concert: <i>25 cançons tradicionals mallorquines</i>
	Fundació Pilar i Joan Miró: Solistes de Ginebra i Joan Miró.
	Pressupost total: 86.072 €

Nadal (desembre 2005)

Naishma, el viatge d'una estrella, al Teatre Xesc Forteza. Concert *Natal*. Concert acústic de Paul Collins. Obra de teatre *La sorpresa del roscón*. Assaigj Dansa i Música amb *Souvenirs*. Concert *Nadal en 30 minuts*. Téntol... teatre amb *Vigília*.

Subvencions per a activitats musicals, teatrals, socioculturals i d'altres

Entitat subvencionada	euros
Comunitat Evangèlica Alemanya de les Balears	1.500
Col·lectiu d'Artistes Lírics	3.800
Artífex Cultural	12.000
Estudi Zero Teatre, Societat Cooperativa Limitada	12.000
Associació Música i Joves	3.100
La Clota, Companyia de Teatre	3.000
Fundació Teatre del Mar	30.000
Societat Musical Santa Cecília de Son Rapinya	6.607,77
Societat Cultural Musical i Recreativa S'Almudaina	6.607,77
Banda de Música de Son Cladera	6.607,77
Serveis Culturals Assistència Palmesana	6.000
Alimnu	54.092
Última Hora Radio	6.000
Mallorca So	47.263
Iguana Teatre	12.000
FETE-UGT pel III Congrés Ordinari duit a terme el mes de setembre	2.000
Museu Militar de Sant Carles per la confecció del Pla director del museu Art Palma Contemporani	9.000
Associació de Galeristes pel Programa Art Palma Project	3.000
Fundació Ars Nova pel cicle de conferències sobre la importància del protocol	2.000
Associació Amigos del Castillo de San Carlos, per les publicacions i conferències del cicle "Mallorca y Bizancio"	2.400
Agrupació Musical del Camp Redó pels concerts i les actuacions de la Banda de Música	4.210
Capellà Films SL per la realització d'una sèrie de televisió	6.000

Betacolor SA per a l'organització de l'exposició "20 anys de la Marató Fotogràfica"	4.000
Banda de Santa Cecília de Son Rapinya per les actuacions	4.210
Federació Balear d'Espeleologia, per les despeses de l'edició núm. 27 de la revista Endins	1.800
Grup Filatèlic de Palma, per les despeses de l'exposició filatèlica "Exfilpalma" al Casal Balaguer	2.000
Associació per a la Promoció de la Comunicació i les Arts Audiovisuals (APCA), pel Festival Curtmetratge MFA Planet Europe 2005	2.400
Societat Cultural Musical i Recreativa S'Almudaina per les actuacions de 2005	4.210
Associació PDCM Ensaimada Musical per la VI Fira del Disc a Mallorca	6.000
Can Marquès per la realització del betlem contemporani ("Betlems del segle XXI")	1.000
Rotaract Club de Palma pel XIV Concurs Rotaract de Piano per a Joves Intèrprets	3.600
Unió Musical Nostra Terra de Son Ferriol per les actuacions de l'any 2005	4.210
ARCA, per la instal·lació d'un llit de la Mare de Déu a la seu d'Arca	1.200
Última Hora Radio SA per la IX Edició de Nins Solidaris per Nadal	6.000
Centre Universitari Ariany, per la publicació d'unes memòries	2.000
Cercle de Belles Arts, pel manteniment i les activitats a realitzar al Casal Balaguer	48.000
Convent de la Puríssima Concepció pel catàleg de l'exposició "La mirada del poble"	4.500
Col·lectiu Fotogràfic F/22 per l'organització del Certamen Internacional de Fotografia	1.000
Total	335.318,31
%05/04: 248,56	

FUNDACIÓ PÚBLICA DE LES BALEARS PER A LA MÚSICA
Actuacions de l'Orquestra Simfònica de les Balears Ciutat de Palma
Plantilla

(a 31 de desembre de 2005)

Primers violins	13	Trombons	3
Segons violins	10	Tuba	1
Violes	8	Timbals	1
Violoncels	8	Percussió	2
Contrabaixos	6	Arpa	1
Flautes	3	Fagots	3
Oboès	3	Secretari tècnic	1
Clarinet	3	Atriler	1
Trompes	4	Arxiver	1
Trompetes	3	Total	75
% 05/04: -1,32			

Col·laboracions amb l'Orquestra

Directors	24
Solistes	100
Clarinet 1, clave 2, fagot 1, guitarra 1, oboè 2, piano 6, trompeta 2, violí 5, violoncel 3, sopranos 21, mezzosopranos 6, contratenor 1, tenors 16, barítors 20, baixos 10, narradora 1, presentador 1	
Cors i corals	11
Total	135
% 05/04: -8,80	

Actuacions

<i>Actuacions públiques</i>		<i>Obres</i>		<i>Intèrprets</i>	
Concerts de temporada	14	Obres interpretades	169	Directors titulars Edmon Colomer	
Òperes i concerts lírics	15	Nre. d'interpretacions	330	Directors convidats	24
Audicions escolars	34	Estrenes	4	Solistes convidats	82
Altres concerts	46	Edicions	1	Cors convidats	8
Primers violins	13	Trombons	3		
Segons violins	9	Tuba	1		
Violes	7	Timbals	1		
Violoncels	8	Percussió	2		
Contrabaixos	6	Arpa	1		
Flautes	3	Fagots	3		
Oboès	3	Secretari tècnic	1		
Clarinet	3	Regidor	1		
Trompes	4	Documentació musical	1		
Trompetes	3	Total	73		
% 05/04: - 2,67					

Compositors i obres interpretades

<i>Compositor</i>	<i>Obres</i>
Ahn, Eaktay	<i>Fantasia Korea</i>
Argumal, J.	<i>Variacions sobre Ut</i> (estrena)
Bartók, B.	<i>El mandarí meravellós</i> , suite
Beethoven, L. v.	<i>Concert per piano núm. 5</i> , "Emperador"
Beethoven, L. v.	<i>Egmont</i> , obertura
Beethoven, L. v.	<i>Leonora</i> , obertura núm. 3 (4)
Beethoven, L. v.	<i>Simfonia núm. 1</i> (2)
Beethoven, L. v.	<i>Simfonia núm. 3</i> (selecció) (6)
Beethoven, L. v.	<i>Simfonia núm. 4</i>
Beethoven, L. v.	<i>Simfonia núm. 5</i> (3)
Beethoven, L. v.	<i>Simfonia núm. 5</i> (1r moviment) (6)
Beethoven, L. v.	<i>Simfonia núm. 8</i>
Beethoven, L. v.	<i>Simfonia núm. 9</i> , "Coral"
Berlioz, H.	<i>El carnaval romà</i> , obertura
Berlioz, H.	<i>Le Roi Lear</i> , obertura
Bernstein, L.	<i>West Side Story</i> (selecció)
Bernstein, L.	<i>West Side Story</i> , mambo
Bizet, G.	<i>Carmen</i> , brega de cigarreres (3)
Bizet, G.	<i>Carmen</i> , cor introducció acte IV (2)
Bizet, G.	<i>Carmen</i> , "Je dis que rien ne m'épouvante"
Bizet, G.	<i>Carmen</i> , "La fleur que tu m'avais jettée"
Bizet, G.	<i>Carmen</i> , "La fumeé" (3)
Bizet, G.	<i>Carmen</i> , suite núm. 1 (selecció) (7)
Bizet, G.	<i>Carmen</i> , suites núm. 1 i 2 (selecció)
Bizet, G.	<i>Els pescadors de perles</i> , cor de dansa 13 (2)
Bizet, G.	<i>Els pescadors de perles</i> , cor introducció 1 (2)
Bizet, G.	<i>Els pescadors de perles</i> , preludi (2)
Bizet, G.	<i>Simfonia núm. 1</i> (2)
Boito, A.	<i>Mefistofele</i> , pròleg, "Ave signor" núm. 4 (2)
Borodin, A.	<i>El Príncep Igor</i> , danses polovtsianes (2)
Elgar, E.	<i>Concert per a violoncel</i>
Bruckner, A.	<i>Simfonia núm. 6</i>
Catalani, A.	<i>La Wally</i> , Ebben?... Ne andró lontana
Chopin, F.	<i>Concert per a piano núm. 1</i>
Cilea, F.	<i>L'Arlesiana</i> , "Lamento di Federico" (2)
Cilea, F.	<i>Adriana Lecouvreur</i> , "Ecco respiro appena"
Cimarosa, D.	<i>Il maestro di capella</i> (6)
Cimarosa-Benjamin	<i>Concert per a oboè</i>
Colomar Servera, A.	<i>Nit</i> (Estrena)
Donizetti, G.	<i>Don Pasquale</i> , "Quel guardo il cavaliere"
Donizetti, G.	<i>L'elisir d'amore</i> , "Caro elisir"
Donizetti, G.	<i>Lucia di Lammermoor</i> (3)
Donizetti, G.	<i>Lucia di Lammermoor</i> , "Regnava nel silenzio"
Donizetti, G.	<i>Lucia di Lammermoor</i> , "Cruda, funesta smania"
Dvorák, A.	<i>Dansa eslava núm. 1</i> , op. 46 (6)
Dvorák, A.	<i>Rusalka</i> , "Cançó de la lluna"
Dvorák, A.	<i>Simfonia núm. 9</i> "del Nou Món" (2)
Dvorák, A.	<i>Simfonia núm. 9</i> "del Nou Món" (selecció) (8)
Estrada, R.	<i>El pastor y la luna</i> , "La luna se irá"
Estrada, R.	<i>El pastor y la luna</i> , "Luna que alumbras"
Falla, M. de	<i>El amor brujo</i> , "Danza ritual del fuego" (6)
Falla, M. de	<i>El retablo de Maese Pedro</i>
Falla, M. de	<i>Homenajes, Suite</i> , Fanfarria (2)
Fauré, G.	<i>Cantique de Jean Racine</i>
Fauré, G.	<i>Rèquiem</i>
Giordano, U.	<i>Andrea Chénier</i> , cor de dones, "Oh pastorelle addio"
Giordano, U.	<i>Andréa Chénier</i> , "Nemico della patria"
Gounod, Ch.	<i>Faust</i> , vals (2)
Granados, E.	<i>Goyescas</i> , intermezzo
Grieg, E.	<i>Peer Gynt</i> , suite núm. 1
Guinovart, C.	<i>Díptic</i> (estrena)
Guridi, J.	<i>Una aventura de Don Quijote</i>
Händel, G. F.	<i>Música per als reials focs d'artifici</i> , obertura

<i>Compositor</i>	<i>Obres</i>
Händel, G. F.	<i>Música per als reials focs d'artifici</i>
Händel, G. F.	<i>El Messies</i> (2)
Händel, G. F.	<i>Música aquàtica</i> , suite núm. 2 (selecció) (6)
Händel, G. F.	<i>Xerxes</i> , obertura (4)
Haydn, F. J.	<i>Missa brevis in F</i> , HobXXII/1 (4)
Haydn, F. J.	<i>Missa brevis Sancti Johannis de Deo</i> (4)
Haydn, F. J.	<i>Simfonia concertant</i> , Hob.I/105
Haydn, F. J.	<i>Simfonia núm. 100</i> (selecció) (6)
Hindemith, P.	<i>Herodiade</i>
Hummel, J. N.	<i>Concert per a trompeta</i> (2)
Ibert, J.	<i>Hommage à Mozart</i>
Ibert, J.	<i>Quatre chansons de Don Quichotte</i>
Lutoslawski, W.	<i>Chantefleurs et Chantefables</i>
Marquès, P. M.	<i>Simfonia núm. 5</i>
Martin, F.	<i>Triptic de Maria</i>
Mas Porcel, J.	<i>Konitenci</i> (estrena)
Mascagni, P.	<i>Cavallaria rusticana</i> , cor, introducció (2)
Mascagni, P.	<i>Cavallaria rusticana</i> , intermezzo (2)
Mascagni, P.	<i>Cavallaria rusticana</i> , preludi (2)
Mascagni, P.	<i>Cavallaria rusticana</i> , "Regina coeli" (2)
Massenet, J.	<i>Manon</i> , "Alons! Il le faut pour lui-même"
Massenet, J.	<i>Werther</i> , "Pourquoi me réveiller"
Mendelssohn, F.	<i>Les noces de Camacho</i> , obertura
Mendelssohn, F.	<i>Simfonia núm. 3</i> , "Escocesa" (2)
Mendelssohn, F.	<i>Simfonia núm. 5</i> (2n i 3r moviments) (2)
Mozart, W. A.	Ària "Per questa bella mano", KV 612
Mozart, W. A.	Ària "Un bacio di mano", KV 541
Mozart, W. A.	<i>Ave Verum</i> (4)
Mozart, W. A.	<i>Concert per a piano núm. 24</i>
Mozart, W. A.	<i>Le nozze di Figaro</i> , "Porgi amor"
Mozart, W. A.	<i>Le nozze di Figaro</i> , obertura (9)
Mozart, W. A.	<i>Missa en do menor</i>
Mozart, W. A.	<i>Sancta Maria Mater Dei</i> (4)
Mozart, W. A.	<i>Simfonia núm. 29</i> (4)
Mozart, W. A.	Ària "Madamina! Il catalogo è questo" (<i>Don Giovanni</i>)
Nielsen, C.	<i>Concert per a clarinet</i>
Offenbach, J.	<i>Les contes d'Hoffmann</i> , barcarola (2)
Paganini, N.	<i>Concert per a violí núm. 1</i>
Pastor, E.	<i>Sa nostra terra</i>
Pomar, B.	"Copeo de muntanya", <i>dansa de Mallorca núm. 1 per a violí</i> (estrena)
Pomar, B.	<i>Aquarius per a violí</i> (estrena)
Poulenc, F.	<i>Concert campestre per a clave i orquestra</i>
Prokófiev, S.	<i>Romeu i Julieta</i> , suites núm. 1, 2 i 3 (selecció)
Puccini, G.	<i>Manon Lescaut</i> , "Sola, perduta, abbandonata"
Puccini, G.	<i>Gianni Schicchi</i> , "Oh! Mio babbino caro"
Puccini, G.	<i>La Bohème</i> , "Che gelida manina"
Puccini, G.	<i>La Bohème</i> , "Donde lieta usci"
Puccini, G.	<i>La fanciulla del west</i> (2)
Puccini, G.	<i>Manon Lescaut</i> , intermezzo
Puccini, G.	<i>Tosca</i> , "Vissi d'arte, vissi d'amore" (2)
Puccini, G.	<i>Turandot</i> , "Signore, ascolta!"
Puccini, G.	<i>Madama Butterfly</i> , cor "Bocca chiusa"
Rakhmàninov, S.	<i>Concert per a piano núm. 2</i>
Rakhmàninov, S.	<i>Concert per a piano núm. 3</i> (2)
Ravel, M.	<i>Don Quichotte à Dulcinée</i>
Ravel, M.	<i>Bolero</i>
Rodrigo, J.	<i>Concierto de Aranjuez</i>
Rodrigo, J.	<i>Concierto de estío per a violí i orquestra</i>
Rossini, G.	<i>Il barbiere di Siviglia</i> (3)
Rossini, G.	<i>Il barbiere di Siviglia</i> , ària de Figaro
Rossini, G.	<i>Il barbiere di Siviglia</i> , obertura
Rossini, G.	<i>L'italiana in Algeri</i> , obertura (4)
Rossini, G.	<i>La scala di seta</i> , obertura (2)
Saint-Saëns, C.	<i>Simfonia núm. 2</i>
Schubert, F.	<i>Simfonia núm. 8</i> , "Inacabada" (3)

<i>Compositor</i>	<i>Obres</i>
Schubert, F.	<i>Simfonia núm. 9, "La Gran"</i>
Schumann, R.	<i>Concert per a violoncel</i>
Sibelius, J.	<i>Simfonia núm. 2</i>
Strauss, J.	<i>Marxa Radetzky (7)</i>
Strauss, Jr. J. i Josef	<i>Pizzicato polka (2)</i>
Strauss, Jr. J.	<i>Al bell Danubi blau</i>
Strauss, Jr. J.	<i>Anna Polka</i>
Strauss, Jr. J.	<i>El ratpenat, obertura (2)</i>
Strauss, Jr. J.	<i>Perpetuum mobile</i>
Strauss, Jr. J.	<i>Sang vienesa</i>
Strauss, Jr. J.	<i>Tritsch-Tratsch polka (2)</i>
Strauss, Jr. J.	<i>Sota llamps i trons (2)</i>
Strauss, R.	<i>Així parlà Zarathustra</i>
Strauss, R.	<i>Don Juan</i>
Stravinski, I.	<i>Petruixka (versió 1947) (9)</i>
Telemann, G. P.	<i>Sonata per a trompeta en re major</i>
Telemann, G. P.	<i>Suite núm. 10, burlesque de Don Quixotte</i>
Torrandell, A.	<i>Tres cançons per a soprano</i>
Turina, J. L.	<i>D. Q. (Don Quijote en Barcelona), preludis</i>
Txaikovski, P. I.	<i>Variacions sobre un tema rococó (5)</i>
Txaikovski, P. I.	<i>Concert per a piano núm. 1</i>
Txaikovski, P. I.	<i>Concert per a violí (2)</i>
Txaikovski, P. I.	<i>El trencanous, vals de les flors (8)</i>
Txaikovski, P. I.	<i>La dama de piques, "Uzh polnoch blizitsya"</i>
Valent, J.	<i>Les quatre estacions a Mallorca (estrena)</i>
Verdi, G.	<i>Il Trovatore, "Chi del gitano" (2)</i>
Verdi, G.	<i>La Traviata (2)</i>
Verdi, G.	<i>La Traviata, "Di Madrid, noi siamo" (2)</i>
Verdi, G.	<i>La Traviata, "È strano, è strano..."</i>
Verdi, G.	<i>La Traviata, "Noi siamo zingarelle" (2)</i>
Verdi, G.	<i>La Traviata, "Di Provenza il mar"</i>
Verdi, G.	<i>La Traviata, "Dite alla giovine"</i>
Verdi, G.	<i>Luisa Miller, "Quando le sere al placido"</i>
Verdi, G.	<i>Macbeth, acte III, cor de bruixes "Tre volte miagola la gatta"</i>
Verdi, G.	<i>Nabucco, "Gli arredi festivi" (2)</i>
Verdi, G.	<i>Nabucco, obertura (2)</i>
Verdi, G.	<i>Nabucco, "Va pensiero" (2)</i>
Verdi, G.	<i>Otello, "Ave Maria"</i>
Verdi, G.	<i>Rigoletto, "Caro nome"</i>
Verdi, G.	<i>Rigoletto, "Ella mi fu rapita"</i>
Vivaldi, A.	<i>Glòria, KV 589</i>
Vives-Valent	<i>La Balanguera</i>
Wagner, R.	<i>Els mestres cantaires de Nuremberg, preludi (3)</i>
Weber, C. M. von	<i>Oberon, obertura</i>
Xostakóvitx, D.	<i>Simfonia núm. 5</i>

ARTS PLÀSTIQUES

CENTRE D'EXPOSICIONS I DOCUMENTACIÓ D'ART CONTEMPORANI. CASAL SOLLERIC

Exposicions realitzades al Casal Sollerí

Planta baixa

Exposicions

- "Les mirades d'Art Jove'04". Exposició del treballs presentats al Certamen d'Arquitectura Art Jove'04. Del 26 de novembre de 2004 al 16 de gener de 2005.
- "Premi Ciutat de Palma Antoni Gelibert d'Arts Plàstiques 2004: Obres seleccionades" (Planta Baixa i entresol). Del 27 de gener al 20 de març. Exposició que s'organitza anualment durant les festes de Sant Sebastià, integrada per les 28 obres seleccionades de les 192 que es varen presentar. L'obra guanyadora del certamen d'enguany va ser El gigante (2004; retolador damunt paper i oli damunt tela; 280 x 520 i 55 x 89), de Nono Bandera.
- "Picasso. Dos momentos: 1962-1964. Dos técnicas. Dos series: Retrato de familia y los fumadores". Del 7 d'abril al 12 de juny. Bancaja a través d'aquesta exposició presentà a Palma 18 gravats del genial artista malagueny.
- Dionisio González: "Del espacio amurado a la transparencia (Obres 1997-2005)" (planta baixa i entresol). Del 6 de juliol a l'11 de setembre. Recorregut, mitjançant pluralitat de suports i formats -instal·lacions retroalimentades lluminosament, fotografies murals i videoprojeccions.
- "Mark Schultz. Retrospectiva". Del 22 de setembre al 13 de novembre. Mostra d'una sèrie de treballs de Mark Schultz (Filadèlfia, 1955), autor de còmic que es va donar a conèixer a finals dels vuitanta amb una sèrie que avui és ja un clàssic: Xenozoic Tales, a la qual varen seguir

altres encàrrecs en els quals o treballava com a il·lustrador, portadista de sèries tan famoses com Alien, Star Wars, Conan o Predator, o bé com a guionista de personatges tant populars com Superman o, en l'actualitat, El Príncep Valent.

- "Paradís, Caos i Mort. Juan Segura. Obres 1985-2005" (planta baixa i entresòl). Del 25 novembre de 2005 al 15 gener de 2006. Retrospectiva de l'obra pictòrica de Juan Segura, artista mallorquí que inicià la seva formació artística primer a l'Escola d'Arts Aplicades i Oficis Artístics de Palma, per després completar-la mitjançant l'assistència a diverses acadèmies a Florència i París.

Altres activitats

- Presentació dels olis de la campanya 2004-2005 de la Denominació d'Origen Oli de Mallorca. 31 de gener a les 13 h.
- Roda de premsa de presentació del IV Premi Xam d'Arts Plàstiques. 10 de març a les 11.00 h.
- Entrega del IV Premi Xam d'Arts Plàstiques, del Rotary Club Palma Ramon Llull. 11 de març a les 20 h.
- Presentació de l'àlbum de la cantant catalana Núria Feliu. 17 de març a les 19 h.
- Roda de premsa de les exposicions "Pere Pavia. Antològica", "Europeus" d'Henri Cartier-Bresson i "The Weep Show" de Catarina Campino. 30 de març a les 12 h.
- Roda de premsa de l'exposició de Picasso "Retrato de familia & Los fumadores". 7 d'abril a les 12 h.
- 7è Festival Internacional de Teatre de Teresetes de Mallorca. Faula sentimental d'Hero i Leandre per la companyia Pep Gómez (Catalunya). 21 de maig a les 20 h.
- 7è Festival internacional de Teatre de Teresetes de Mallorca. Ombres xineses per la companyia S'Estornell Teatre (Mallorca). 22 de maig a les 18 i 19.30 h.
- Presentació d'un llibre de Gabriel Masfurroll, president i conseller d'USP Hospitals, a càrrec del president de les Illes Balears. 1 de juny a les 19.30 h.

Entresòl

Exposicions realitzades

- "Miguel Font, fotografiant Palma (1993-2004)". Del 26 de novembre de 2004 al 16 de gener de 2005. Les fotos presentades en aquesta exposició sobre Palma foren fetes durant els darrers deu anys.
- "Premi Ciutat de Palma Antoni Gelibert d'Arts Plàstiques 2004: obres seleccionades" (planta baixa i entresòl). Del 27 de gener al 20 de març.
- "Europeus" d'Henri Cartier Bresson. Del 31 de març al 12 de juny. Exposició del genial fotògraf francès dedicada als habitants del continent europeu.
- Dionísio González: "Del espacio amurado a la transparencia (obres 1997-2005)" (planta baixa i entresòl). Del 6 de juliol a l'11 de setembre.
- "Cristina Escape. Obres 1990-2005". Del 22 de setembre al 13 de novembre. Mostra de la pintura de Cristina Escape, artista a la qual el que més interessa és la construcció del quadre: la composició, la línia, el gest, el color, el treball de la pintura.
- "Paradís, caos i mort. Juan Segura. Obres 1985-2005" (planta baixa i entresòl). Del 25 novembre de 2005 al 15 gener de 2006.

Planta noble

Exposicions realitzades

- "Ellis Jacobson, antològica". Del 26 de novembre de 2004 al 16 de gener de 2005. Exposició antològica de l'artista nord-americà, nascut a San Diego el 1925 i resident a Mallorca des del 1962. Format al Chouinard Art Institute de Los Angeles i a la San Diego State University, està considerat com un dels principals introductors de la pintura abstracta a l'illa.
- "Maestros del arte en el cartel. Colección José Luís Rupérez". Del 27 de gener al 20 de març. Mostra d'un conjunt de 175 bells i interessants cartells que abracen diversos períodes i circumstàncies a través d'uns artistes, des de Toulouse-Lautrec a Barceló.
- "Pere Pavia. Antològica". Del 31 de març al 29 de maig. Pere Martínez Pavia inicià, pel seu compte, ja als anys cinquanta, una aproximació a l'escultura vigent a Europa, amb un clar rebuig de l'estètica del taxidermista predominant a la seva terra.
- "Col·lecció de Fotografia Contemporània de Telefònica". Del 6 de juliol a l'11 de setembre.
- "Betty Gold. Retrospectiva". Del 22 de setembre al 13 de novembre. Artista nord-americana pertanyent a una escola novíssima d'escultura internacional.
- "Fotografia i turisme a les Balears. Josep Planas i Montanyà". De l'1 de desembre de 2005 al 15 de gener de 2006. L'exposició reunia la tasca professional i creativa d'aquest fotògraf des dels seus inicis a Palma, l'octubre de 1947, fins avui, amb especial incidència en la producció de les dècades de 1950 i 1960.

Espai Quatre

Exposicions realitzades

Programació expositiva duita a terme a l'espai ubicat al soterrani del Casal Sollerí, que formava part dels seus antics aljubs, recuperat després de la seva remodelació i del qual s'ha preservat la forma primitiva.

- Che Marchesi: "Lenticulars". Del 26 de novembre de 2004 al 16 de gener de 2005. En aquesta intervenció a l'Espai Quatre del Casal Sollerí es conjugava la relativitat de la percepció humana a l'hora d'interpretar la realitat que ens circumda.
- Jaume Pitarch: "Les fleurs du petit mal". Del 27 de gener al 20 de març de 2005. Jaume Pitarch (Barcelona, 1963) estudià a l'Escola Eina de la ciutat comtal i al Royal College of Art de Londres, on viu des de fa 10 anys. El fil que ha conduït als darrers anys la seva obra ha estat l'interès pel tema de l'ordre vist com un desig de controlar la realitat.
- Catarina Campino: "The Weep Show". Del 31 de març al 29 de maig. L'exposició, el títol de la qual significa literalment l'espectacle del plor, s'articulava entorn d'un joc fonètic i semàntic amb l'expressió anglosaxona "peep show", les cabines individuals o col·lectives on, a canvi de monedes, es té l'oportunitat de mirar i escoltar, durant alguns minuts i a través d'un vidre, un espectacle d'strip-tease.
- Domènec: "Derives, drecceres i camins sense sortida". Del 6 de juliol a l'11 de setembre. L'exposició s'articulà al voltant del projecte Unité Mobile (Roads are also places) de 2005, on l'artista, a partir d'una expansió conscient i meditada del camp escultòric, ha elaborat una obra on apareix reflectida la pèrdua de visibilitat social dels grans relats moderns.
- Nono Bandera: "La fragua de Finlàndia". Del 22 de setembre al 13 de novembre. Aquesta constituï la primera exposició individual a les Balears de Nono Bandera.
- Javier Velasco: "MX'05". Del 25 de novembre al 15 de gener de 2006. Javier Velasco (La Línea de la Concepción, Cadis, 1963) és un artista multidisciplinar, que utilitza des del vídeo, la fotografia i la instal·lació fins a la pintura.

Altres activitats a la Sala Vermella

- El darrer dijous, cicle de lectures poètiques: Xè aniversari de *La bolsa de pipas*. 28 de gener a les 20.30 h.
- El darrer dijous, cicle de lectures poètiques. Celebració del 2n aniversari d'El Darrer Dijous. 24 de febrer a les 20.30 h.
- Roda de premsa per presentar el cicle de concerts "Música Antiga", abril de 2005. 30 de març a les 11.30 h.
- El Darrer Dijous, cicle de lectures poètiques: "La chanson francesa". 1 d'abril a les 20.30 h.
- Conferència sobre "Los enigmas de Egipto" a càrrec de José de Alberto García, acadèmic del Museu Egipci F. Clos. 8 d'abril a les 20 h.
- El Darrer Dijous, cicle de lectures poètiques: presentació del llibre *Som llejtos* de Román Piña Valls. 28 d'abril a les 20.30 h.
- Roda de premsa per presentar la XLII Fiesta del Marisco do Grove. 30 d'abril a les 12 h.
- El Darrer Dijous, cicle de lectures poètiques: presentació de l'antologia *Luz roja* de Mario Véjar. 26 de maig a les 20.30 h.
- Roda de premsa per presentar el XXVI Encontre de Compositors. Festival Illes Balears 2005, organitzat per la Fundació ACA (Àrea de Creació Artística). 8 de juliol a les 12 h.
- Roda de premsa-presentació del concert benèfic organitzat per l'Associació d'Amics de Tilloli (Índia) a la Torre de Canyamel (30 de juliol de 2005 a les 21 h.). 25 de juliol a les 12 h.
- Xerrada: "100 anys de relativitat" a càrrec del Doctor Joan Stela Fio, professor del Departament de Física de la UIB. Acte en commemoració de l'Any Internacional de la Ciència i dins l'apartat de ciència del programa de Dinàmica Educativa "Palma, ciutat educativa". 10 de novembre a les 20 h.

Altres activitats al pati del Casal Solleric

- 10a. Marató fotogràfica Escolar. Mostra de les fotografies presentades al certamen organitzat pel Departament de Dinàmica Educativa. Del 14 de març al 17 d'abril.
- Recepció-homenatge a l'escriptor Albert Vígoleis Thelen, pioner del turisme alemany a Mallorca i autor del llibre *L'illa de la segona cara*. 15 d'abril a les 11 h.
- Presentació del catàleg d'Antoni Bibiloni sobre caricatures de Xesc Forteza, editat per la Vicepresidència i Conselleria de Relacions Institucionals del Govern de les Illes Balears. 4 de maig.
- Presentació de les Festes de Primavera 2005 "Corpus a Palma". 13 de maig a les 11 h.
- Presentació dels vins aollits al Consell Regulador de la Denominació d'Origen Binissalem Mallorca. 19 de maig de les 19 h a les 22 h.
- 7è Festival Internacional de Teatre de Teresetes de Mallorca: *El canasto de Pandora*, per la companyia Diego Stirman (Argentina). 21 de maig a les 22.00 h.
- 7è Festival internacional de Teatre de Teresetes de Mallorca: *Das fest des Kaisers / La festa de l'emperador* per la companyia Karromato (República Txeca). 22 de maig a les 22 h.
- Celebració de les III Jornades d'Investigació del Sistema de Salut de les Illes Balears. Fundació Mateu Orfila. 26 de maig a les 20.30 h.
- Recepció i còctel de benvinguda pel V Congrés de l'Associació de Fires Espanyoles. 30 de juny a les 20 h.
- Cicle de Cinema d'Estiu al Casal Solleric. 7 de juliol: *Japanese story* (2003, Austràlia. VOSE). Repartiment: Bill Young, Gotaro Tsunashima, John Howard, Kate Atkinson, Lynette Curran, Matthew Dyktynski, Reg Evans, Tony Collette (Toni), Yumiko Tanaka. Direcció: Sue Brooks.
- Cicle de Cinema d'Estiu al Casal Solleric. 14 de juliol: *Temporada de patos* (2004, Mèxic). Repartiment: Daniel Miranda, Danny Perea, Diego Cataño, Enrique Arreola. Direcció: Fernando Eimbcke.
- Cicle de Cinema d'Estiu al Casal Solleric. 21 de juliol: *Contra la pared* (2004, Alemanya. VOSE). Repartiment: Adam Bousdoukos, Aysel Iscan, Birol Ünel Catrin Striebeck, Cem Akin, Demir Gökçöl, Güven Kiraç, Hermann Lause, Mehmet Kurtulus, Meltem Cumbul, Ralph Misske, Sibel Kekilli, Stefan Gebelhoff. Direcció: Fatih Akin.
- Concert dels XXV Encontres de Compositors. Fundació ACA. 23 de juliol.
- Cicle de Cinema d'Estiu al Casal Solleric. 28 de juliol: *L.I.E. (Long Island Expressway)* (2001, EUA. VOSE). Repartiment: Adam Lefevre, Billy Kay, Brian Cox, Bruce Altman, James Costa, Marcia Debonis, Paul Franklin Dano, Tony Donnelly, Walter Masterson. Direcció: Michael Cuesta.
- Cicle de Cinema d'Estiu al Casal Solleric. 4 d'agost: *Memories of murder (Memorias de un asesino en serie)* (2003, Corea del Sud. VOSE). Repartiment: Byun Hee-Bong, Jeon Mi-Seon, Jong-Ryol Choi, Kim Roe-Ha, Kim Sang-Kyung, Koh Seo-Hee, Park Hae-Il, Park No-Sik, Song Jae-Ho, Song Kang-Ho. Direcció: Bong Joon-Ho.
- Cicle de Cinema d'Estiu al Casal Solleric. 11 d'agost: *Notre musique (Nuestra música)* (2004, França-Suïça. VOSE). Repartiment: Elma Dzanic, Ferlyn Brass, Georges Aguilar, Gilles Pecqueux, Jean-Christophe Bouvet, Jean-Luc Godard, Jean-Paul Curnier, Juan Goytisolo, Leticia Gutierrez, Mahmoud Darwish, Nade Dieu, Pierre Bergounioux, Rony Kramer, Sarah Adler, Simon Eine.
- Cicle de Cinema d'Estiu al Casal Solleric. 18 d'agost: *Respiro* (2002, Itàlia. VOSE). Repartiment: Avy Marciano, Dominic Process, Elio Germano, Filippo Pucillo, Francesco Casisa, Muzzi Loffredo, Valeria Golino, Veronica D'Agostino, Vincenzo Amato. Direcció: Emanuele Crialese.
- Cicle de Cinema d'Estiu al Casal Solleric. 25 d'agost: *Cachimba* (2004, Argentina, Xile i Espanya). Repartiment: Alejandra Gutiérrez, César Arredondo, Egon Wolf, Esperanza Silva, Felipe pozo, Fernando Farias, François Soto, Jaime McManus, Jesús Guzman, Jorge Gajardo, Julio Jung, Luz Jiménez, Maite Fernández, Marcial Edwards, Mariana Loyola, Mario Bustos, Mario Montilles, Mónica Carrasco, Otilio Castro, Pablo Schwarz, Paticio Contreras, Paulina Garcia, Paulina Urrutia, Pedro Villagra, Rodrigo Pérez, Tomás Vidiella. Direcció: Silvio Caiozzi.
- Lliurement dels premis Hiperbòlic 2005 (publicació universitària *L'Hiperbòlic*, Direcció General d'Universitat del Govern de les Illes Balears, Departament de Cultura del Consell de Mallorca, Universitat de les Illes Balears, Fundació "Sa Nostra" i El Corte Inglés). 2 de desembre a les 21 h.

Exposicions realitzades a Sa Llonja

- "CHINart. L'art contemporani xinès" (Sa Llonja i Ses Voltes). De l'11 de novembre de 2004 a l'11 de gener de 2005. L'exposició volia ser un apropament al canvi que es viu en el món artístic xinès i que es produeix a un ritme vertiginós. Basant-se en la pintura tradicional, les arts plàstiques xineses esdevenen una part de la cultura cada vegada més important amb una gran repercussió dins i fora del país. Sota el títol de Chinart s'oferia una mostra representativa de l'art contemporani de set regions diferents de la República Popular Xinesa. L'exposició, que comptà amb unes 160 obres de 40 artistes, reflectia com els artistes s'enfronten als corrents artístics del seu propi país i els analitzen, mantenint al mateix temps un diàleg amb el món artístic internacional.

Exposicions realitzades al passeig de Sagrera

- Mostra d'Escultura pública. "Artistes Espanyols". Del 7 de juliol al 4 de setembre de 2005. Organitzada per la Conselleria d'Educació i Cultura del Govern de les Illes Balears i comissariada per la Sra. Violant Porcel, la Mostra reuneix l'obra d'artistes reconeguts internacionalment com Sergi Aguilar, Martín Chirino, Francisco Leiro i Jorge Oteiza, entre molts altres. El passeig Sagrera esdevingué així escenari de confabulació i lloc de trobada entre aquestes creacions i els espectadors, que podien així admirar directament la gran diversitat d'estils, de materials i conceptes emprats pels escultors contemporanis.

Casal Balaguer

Exposicions realitzades

- "EXFILPALMA 2005". Grup Filatèlic i del Col·leccionisme de Palma de Mallorca. Del 18 de gener al 22 de gener.
- "100 Anys . La Salle a les Balears". Del 10 de febrer al 25 de febrer de 2005.
- "VIII Premi Internacional de Fotografia Humanitària Luis Valtueña". Metges del Món. Del 4 al 16 de març.
- "Pla especial Mitch" i "Units per la solidaritat". Creu Roja Espanyola, Illes Balears. Del 23 de març al 17 d'abril.
- "I do I undo I redo (Faig, desfaig, refaig)". Projecte del grup artUOM (UIB): Interpretació de l'exposició "Repairs in the Sky" de Louise Bourgeois. Del 5 al 21 de maig.
- "Artistes amb l'Amazònia". Exposició benèfica organitzada per l'Associació Balears Nins de l'Amazònia - Fundació Amazònia. Del 26 al 31 de maig.
- "LlompART". Exposició d'obres plàstiques d'alumnes de batxillerat d'arts i dels premis del 6è Concurs d'Arts Plàstiques de l'IES Josep Maria Llopart. Del 3 al 10 de juny.
- "Impuls al Disseny Industrial 2004". Del 17 de juny al 10 de juliol. Exposició organitzada per la Conselleria de Comerç, Indústria i Energia del Govern de les Illes Balears i l'IDI (Institut d'Innovació Empresarial de les Illes Balears).
- "Impuls al Disseny Industrial 1994-2004". Organitzada per la Conselleria de Comerç, Indústria i Energia (Govern de les Illes Balears) i IDI (Institut d'Innovació Empresarial de les Illes Balears). Del 17 de juny al 10 de juliol.
- Art Jove 2005. Certamen de Fotografia "CooperArt'05". Del 21 de juliol al 4 de setembre.
- Exposició col·lectiva: "15 pintors a Joaquim Mir -Torrent de Pareis-" Organitzada per l'Ajuntament d'Escorca. Del 6 al 22 d'octubre. Homenatge, en els 65 anys de la seva mort, a l'insigne pintor català Joaquim Mir i Trinxet, artista enamorat de la llum de la serra de Tramuntana, que amb el seu apassionament, temperamental i vitalista, interpretava, de manera fantàstica, les formes i els colors dels paisatges del torrent de Pareis. L'exposició recollí l'obra de 15 pintors: Nils Burwitz, Pascual de Cabo, Toni Dionis, Sitges Febrer, Lourdes Sampol, Tudanca, Cati Oliver, Roca Fuster, Jesús Camargo, Daniel Codorniu, Rus, Pere Emili, Gil, Miquel Reche, que rememorant l'obra de Mir, pintaren pels entorns del torrent de Pareis.
- "Josep Vives Campomar. Trajectòria d'un artista menorquí". Del 15 de setembre al 29 d'octubre. Conselleria d'Educació i Cultura. Direcció General de Cultura del Govern de les Illes Balears.
- "Imaginar Einstein" exposició organitzada en commemoració de l'Any Internacional de la Ciència i dins l'apartat de ciència del programa de Dinàmica Educativa "Palma, ciutat educativa". Del 3 al 19 de novembre.
- "Cara al Vent. Fotografies d'Andreu Negre". Associació d'Amics dels Molins de Mallorca. Del 24 de novembre al 9 de desembre.

Altres activitats

- Roda de premsa de les exposicions "Pla especial Mitch" i "Units per la solidaritat". 23 de març a les 12 h.
- VI Certamen de Pintura. Casa regional de Castella i Lleó a Mallorca. Del 22 d'abril a l'1 de maig.
- Roda de premsa de les exposicions "Impuls al Disseny Industrial 2004" i "Impuls al Disseny Industrial 1994-2004". 16 de juny.
- Roda de premsa de l'exposició "Art Jove 2005". Certamen de Fotografia "CooperArt'05". 21 de juliol a les 11.15 h.
- Roda de premsa-presetació de l'exposició "Imaginar Einstein", en commemoració de l'Any Internacional de la Ciència i dins l'apartat de ciència del programa de Dinàmica Educativa "Palma, ciutat educativa". 3 de novembre a les 12.30 h.
- Mercadet solidari en benefici des Refugi. Del 12 al 20 de desembre.
- Mercadet solidari en benefici de l'Índia. Organitza: Fundació Vicenç Ferrer. Del 21 de desembre de 2005 al 8 de gener de 2006.

Ses Voltes Centre d'Exposicions

Exposicions realitzades

- "CHINart. L'art contemporani xinès" (Sa Llonja i Ses Voltes). De l'11 de novembre de 2004 a l'11 de gener de 2005.
- Isidro Ferrer: "Ni cru ni cuit". Del 18 de gener al 13 de març. Ferrer és un dels dissenyadors més interessants de l'actualitat, un dels renovadors del nostre territori gràfic que, tanmateix, es caracteritza per la seva manera sempre sorprenent de mirar cap enrere.
- "Iberia, Hispania, Spania. Una mirada desde Illici". Del 22 de març al 17 d'abril. CAM (Caja de Ahorros del Mediterráneo). L'exposició es va dissenyar a partir de l'evolució cultural, que es reflecteix en tres ambients: Ibèria, Hispània, Spània, vista des del solar d'Illici, una de les ciutats que va perdurar durant tot aquest temps.
- "Mirar no és suficient". Col·lecció del Consell Superior d'Esports. Del 12 de maig al 5 de juny. Exposició realitzada simultàniament amb la V edició de la Fira de l'Esport, la I Setmana e l'Esport i la Joventut i el Campionat Mundial de Natació Escolar.
- ART JOVE 2005. Exposició dels treballs finalistes del Certamen d'Arts Plàstiques. Del dia 16 de juny al 15 de juliol.
- Pedro Cano: "Clausuras". Del 22 de juliol al 4 de setembre. CAM (Caja de Ahorros del Mediterráneo). És el primer treball que Cano va fer, després d'una estada a Nova York.
- Pepe Gimeno: "Grafia Callada". Del 15 de setembre al 23 d'octubre. IDI (Institut d'Innovació Empresarial de les Illes Balears).
- Final del Certamen de Disseny Art Jove 2005. Modalitat de disseny gràfic, interiorisme i producte. Del 15 de setembre al 30 d'octubre.
- "Guinovart. Obres del 2000 al 2005". Del 3 de novembre a l'11 de desembre. CAM (Caja de Ahorros del Mediterráneo).

Altres activitats

- Roda premsa de l'exposició "Iberia, Hispania, Spania". Dia 21 de març a les 11.00 h.

Nombre de visitants al Casal Solleric 144.831
 Nombre de visitants a Ses Voltes 26.431

FUNDACIÓ PILAR I JOAN MIRÓ A MALLORCA

Plantilla de personal

Alt càrrec directiu	1	Tècnics mestres de taller	2
Tècnics de grau superior	3	Encarregat de manteniment	1
Tècnic de grau mitjà	5	Auxiliar administratiu	1
Administratius	2	Personal en pràctiques:	
Secretària de direcció	1	Tècnic de grau mitjà en pràctiques	2
Tècnic de premsa i comunicació	1		
Tècnic de gestió d'exposicions	1	Total	20
		% 05/04:11,11	

Afluència de visitants

	2003	2004	2005	%05/04
Visitants	50.115	59.115	60.422	1,02

Exposicions a la Fundació

Joan Miró. "Paisatges"

L'exposició s'articulà al voltant de dos eixos. Al l'Espai Estrella el protagonisme fou dels nous dipòsits d'obra de Joan Miró que realitzà la família de l'artista, complementats amb una selecció de les millors peces del fons de la Fundació Pilar i Joan Miró.

De manera paral·lela, a l'Espai Zero i a l'Espai Cúbic s'exhibí un conjunt d'obres relacionades amb la temàtica del paisatge, centrades en els inicis i en l'obra última de Miró. L'origen o punt de partida fou la primera tela de Miró, un paisatge sense títol de 1908, el revers de la qual conté una posterior intervenció de l'artista de l'any 1960. Dels darrers anys hi hagué la presència de tres teles sense títol, de mitjan setanta, (FPJM-106, 109 i 110) dotades d'un especial grau de síntesi formal i iconogràfica. Altres dues obres relacionades amb el paisatge de Mont-roig, en les quals apreciem la reutilització d'una tela dels inicis de la seva trajectòria són les FPJM-128 i 129 *Mont-roig, le pont à la tombée du jour*, 1917, i *Mont-roig, vignes et oliviers par temps de pluie*, 1919, ambdues amb intervencions posteriors sense títol ni data.

També s'hi inclogué una selecció de cinquanta dibuixos, a més dues maquetes de la sèrie *Gaudí*, concretament els números IV i X. Entre les sèries de dibuixos hi figuraren les relacionades amb *Homme martyrisé s'évadant*, *Paysage. Hommage à Modest Urgell*, *Paysage, Oiseau dans un paysage* o *Personage dans un paysage*.

Ubicació: Espai Estrella, Espai Zero, Espai Cúbic i passadís.

Període d'exposició: 23 de desembre de 2004 a 20 de febrer de 2005.

Producció: Fundació Pilar i Joan Miró a Mallorca.

Direcció i coordinació: Departament de Col·leccions i Departament d'Educació, Acció i Difusió Cultural (DEADC).

Muntatge: Xicarandana S.L.

Louise Bourgeois. "Repairs in the sky"

Paral·lelament, en aquesta exposició es va fer constatació de la relació Miró-Bourgeois establint un diàleg entre alguns dibuixos de Louise Bourgeois i una selecció més àmplia de dibuixos de Joan Miró, així com un conjunt de fotografies documentals.

Amb motiu d'aquesta mostra, la Fundació organitzà un cicle de conferències sota el títol "Art en femení". (vegeu Conferències i concerts).

Ubicació: Espai Cúbic i Espai Zero.

Període d'exposició: 19 de març a 12 de juny.

Producció, direcció i coordinació: Fundació Pilar i Joan Miró a Mallorca.

Comissariat: Maria de Lluç Fluxà i Dolores Caballero.

Muntatge: Xicarandana S.L.

Activitats paral·leles

"Cur-arte". Concepte i disseny: Pilar Tous i Dolores Caballero (vegeu Activitats didàctiques).

"Identitat i memòries presents". Projecte educatiu de Javier Rodrigo. Organitzat per l'àrea de didàctica DEADC en col·laboració amb la Universitat Oberta de Majors (UOM) (vegeu Activitats didàctiques).

"Art en femení". Cicle de projeccions coordinat per Txema González i Alina Iraizoz (vegeu Conferències i concerts).

Catàleg.

Producció: Fundació Pilar i Joan Miró a Mallorca.

Coordinació: Departament DEADC i Departament de Col·leccions.

Textos: Magdalena Aguiló, Antoni Boix, Louise Bourgeois, Maria de Lluç Fluxà, Maria Luisa Lax i Patricia Mayayo.

Traduccions : Servei d'Assessorament Lingüístic de l'Ajuntament de Palma i Acento Traducciones.

Disseny gràfic i maquetació: Aníbal Guirado / Ramon Giner.

Fotografies: Joan Ramon Bonet, Gabriel Ramon, Marta Salleres, Luoise Bourgeois Studio, Successió Miró, Lluç Fluxà Projectes d'Art.

Impressió: Bahía Indústria Gràfica.

Ana de Matos. "Territorios de locura y poder"

Per a aquesta exposició Ana de Matos creà tres sèries d'obres basades en imatges representatives del poder, estampades en diversos teixits, posteriorment manipulats, personificació de la glòria, l'honor, la noblesa, el domini, accidental privilegi i somni final.

“Els territoris de pau, de guerra i de llum que ens proposa Ana de Matos ens duen a fer una reflexió sobre aquesta construcció d'Occident on el rei simbolitza l'home universal, reflex d'allò solar, auri, etern o salvat, una figura que encarna aquesta bogeria d'Occident, investit del poder de sancionar la guerra i proclamar la pau. Com a únic atribut la corona –per definir tant l'idea de culminació o victòria, com d'immortalitat, aquesta eternitat que va passant de déus a monarques i que més tard pogués ser abastable per herois i humans– ens recorda que el rei constitueix la memòria del món, del nostre món occidental, on es concentren contes i llegendes que formen part de l'inconscient col·lectiu”.

Pilar Parcerisas.

Ubicació: Espai Cúbic i passadís.

Període d'exposició: 23 de juny a 4 de setembre.

Producció: Fundació Pilar i Joan Miró a Mallorca.

Beca Pilar Juncosa d'experimentació i creació en els Tallers Gràfics de Miró, 2003.

Edició de les obres als Tallers Gràfics de Miró.

Direcció i coordinació: Departament d'Educació, Acció i Difusió Cultural (DEADC).

Muntatge “La resistència de l'art”

Catàleg.

Producció: Fundació Pilar i Joan Miró a Mallorca.

Coordinació: Departament d'Educació, Acció i Difusió Cultural (DEADC).

Texts: Pilar Parcerisas.

Traduccions : Servei d'Assessorament Lingüístic de l'Ajuntament de Palma i Acento Traducciones.

Disseny gràfic i maquetació: Pep Seguí.

Fotografies: Javier Nombela.

Impressió: Bahía Indústria Gràfica.

Fernando Sánchez. “De Héroes y Venus”

El projecte que presentà Sánchez a la Fundació Pilar i Joan Miró consistí en una sèrie de deu gravats que plantejaven un joc de seducció entre dos arquetips tradicionals presents en tota civilització moderna o antiga, on les regles del joc es recolzen en l'instint bàsic de l'ésser humà.

Els exemplars que conformaven l'exposició es gestaren entre el maig i el juny de 2004 gràcies a la beca de producció i experimentació dels Tallers d'Obra Gràfica de Joan Miró que Fernando Sánchez obtingué.

Producció: Fundació Pilar i Joan Miró a Mallorca. Tallers d'Obra Gràfica de Miró.

Beca Pilar Juncosa d'experimentació i creació als Tallers d'Obra Gràfica de Miró, 2003

Edició de les obres als Tallers d'Obra Gràfica de Miró.

Direcció i coordinació: Departament d'Educació, Acció i Difusió Cultural (DEADC).

Catàleg.

Producció: Fundació Pilar i Joan Miró a Mallorca.

Coordinació: Departament d'Educació, Acció i Difusió Cultural (DEADC).

Texts: Montse Torras, Jorge Curioca, Fernando Sánchez Aceves.

Traduccions: Servei d'Assessorament Lingüístic de l'Ajuntament de Palma i Acento Traducciones.

Disseny gràfic i maquetació: Ramon Giner. Gdos.

Fotografies: Gabriel Ramón.

Impressió: Gráficas Planisi, S.A.

Mònica Fuster. “Traç”

Aquesta exposició, ideada expressament per a la Fundació, partí d'una sèrie de dibuixos que foren alliberats del paper i transformats en imatges fugaces i escultures en moviment. Amb aquest objectiu l'artista relacionà, a través d'analogies, elements propis de la imaginació, de les formes i dels símbols, amb el propòsit de traslladar tots aquests conceptes a la instal·lació i poder involucrar l'espectador en la seva pròpia narrativa i dins un espai.

Ubicació: Espai Cúbic i passadís, Espai Zero i exteriors.

Període d'exposició: 30 de setembre a 11 de desembre.

Producció: Fundació Pilar i Joan Miró a Mallorca. Tallers d'Obra Gràfica de Joan Miró.

Direcció i coordinació: Departament d'Educació, Acció i Difusió Cultural (DEADC).

Col·laboradors:

Animacions: Maria Das Dores Berthommé.

Producció tècnica: Antonio Gutiérrez.

Il·luminació: Xavier Valls.

So: Pedro Tous.

Muntatge: Mònica Fuster, Antonio Gutiérrez, Pedro Tous i Xicarandana S.L.

Exposicions externes d'obres del fons de la col·lecció

“Miró a Gaudí”

La col·lecció de la Fundació compren unes 90 obres relacionades amb la sèrie *Gaudí*. L'exposició “Miró a Gaudí” va mostrar la totalitat de les maquetes de la sèrie, a més d'un conjunt de matrius i proves d'estampació que reproduïen el procés creatiu d'algunes de les estampes. El total d'obres seleccionades per a l'exposició ascendí a cinquanta: 21 maquetes, 17 matrius i 12 proves d'estampació.

Exposició organitzada pel Departament de Col·leccions de la Fundació Pilar i Joan Miró, exposada amb caràcter itinerant a 3 seus d'Andalusia:

- . Fundació Rodríguez Acosta de Granada (24 de febrer a 3 d'abril)
- . Centre d'Art Museu d'Almeria (14 de juliol a 28 d'agost)
- . Sala UNICAJA de Màlaga (15 de desembre a 15 de gener de 2006)

“Joan Miró. Topografías”

La selecció d'obres de l'exposició posà de relleu l'interès de Miró per expressar-se a través de tècniques i materials diferents. El títol *Topografías* al·ludeix a les irregularitats dels suports, a les textures que animen la superfície pictòrica i als relleus que configuren les escultures creades amb diferents suports.

L'exposició també documenta la relació de Joan Miró amb Cantàbria. A través de les fotografies de Francesc Català-Roca es documenta el viatge que Miró realitzà a les coves d'Altamira i a Santillana del Mar, durant el procés de preparació del *Mural del Sol* i el *Mural de la Luna* per a la seu de la Unesco a París.

Exposició organitzada pel Departament de Col·leccions de la Fundació Pilar i Joan Miró i produïda per la Fundació Marcelino Botín. L'exposició tingué lloc a la Sala d'Exposicions de la Fundació Marcelino Botín, Santander (8 de juliol a 18 de setembre).

Préstecs temporals d'obres del fons de la col·lecció a altres institucions

“Sert, mig segle d'arquitectura 1928 - 1979”

En ocasió del centenari del naixement de Josep Lluís Sert, la Fundació Miró de Barcelona, juntament amb la Universitat Politècnica de Catalunya, organitzà una exposició que va analitzar l'obra i l'aportació d'aquest arquitecte. L'exposició va presentar no sols el treball arquitectònic de Sert sinó també la repercussió que el seu treball ha tingut a l'entramat urbà. Entre els projectes exposats, tingué un lloc rellevant el taller de Miró a Son Abrines, dissenyat per Josep Lluís Sert.

Obres en préstec: Maqueta per al taller Sert, 1955.

Lloc: Fundació Joan Miró, Barcelona.

Període d'exposició: 25 de febrer a 12 de juny.

Organització: Fundació Joan Miró.

Col·laboradors: Universitat Politècnica de Catalunya, Escola Tècnica Superior d'Arquitectura de Barcelona i Escola Tècnica Superior d'Arquitectura del Vallès.

Comissaris: Jaume Freixa i Josep M. Rovira.

Coordinació del catàleg: Josep M. Rovira.

Edició del catàleg: Fundació Joan Miró.

“Naturaleza & Arte. Gaudí, Miró, Dalí”

Amb motiu de l'Exposició Universal celebrada a Aichi, Japó, la Societat Estatal per a Exposicions Internacionals va organitzar l'exposició “Naturaleza & Arte. Gaudí, Miró, Dalí”, que tingué lloc al Toyota Municipal Museum of Art. Aquesta exposició s'emmarcava en el tema general de l'exposició universal “La sabiduria de la naturaleza” i fou una oportunitat privilegiada per mostrar la relació entre art i natura a través de tres dels grans artistes espanyols del segle XX.

Obres en préstec: FPJM-570, FPJM-9, FPJM-110, FPJM-106, FPJM-109, FPJM-22.

Lloc: Toyota Municipal Museum of Art.

Període d'exposició: 16 de juliol a 19 de setembre.

Organització: Societat Estatal per a Exposicions Internacionals.

Comissari: Daniel Giralt-Miracle.

Coordinació del catàleg: Daniel Giralt-Miracle.

Edició del catàleg: Societat Estatal per a Exposicions Internacionals.

“Rafael Moneo: Museos, Auditorios, Bibliotecas”

La Sala Kubo, situada al Palau de Congressos Kursaal de Sant Sebastià, organitzà una exposició monogràfica de Rafael Moneo.

Obres en préstec: maqueta de l'edifici de la Fundació Pilar i Joan Miró.

Lloc: Sala Kubo, Kutxaespacio del Arte.

Període d'exposició: 3 d'agost a 23 d'octubre

Organització: Kutxa Caja Gipuzkoa San Sebastián / Kubo-Kutxaespacio del Arte.

Comissari: Maria Fraile Ocharán, en col·laboració amb Rafel Moneo Vallés.

Coordinació del catàleg: Sandra Rush Domínguez i María Fraile Ocharán.

Edició del catàleg: Fundació Kutxa.

Publicacions realitzades

Catàleg de la col·lecció permanent de la Fundació Pilar i Joan Miró coordinat des del Departament de Col·leccions per María Luisa Lax i Alejandra Bordoy.

Miró. Fundació Pilar i Joan Miró

Lunweg Editores.

Barcelona, 2005.

659 pàgines.

ISBN: 84-9785-215-X.

L'any 2005 es publicà el catàleg de la col·lecció permanent de la Fundació Pilar i Joan Miró a Mallorca. El ric llegat de Miró està integrat per

pintura, dibuix, escultura i obra gràfica. No obstant això, aquest catàleg d'obres de Joan Miró de la col·lecció permanent de la Fundació Pilar i Joan Miró a Mallorca presenta únicament una selecció del fons de pintura, dibuix i escultura integrada per més de 1.700 obres. La selecció d'obres va precedida de set texts sobre Miró, el fons museogràfic i el patrimoni arquitectònic de la Fundació. A través d'aquests texts, Magdalena Aguiló presenta la gènesi de la Fundació i exposa quins són els seus objectius; Maria Dolors Miró ens presenta el vessant humà de Miró; William Jeffett interpreta la col·lecció de la Fundació Pilar i Joan Miró; Georges Raillard ens revela el Miró artista; Jaume Freixa contextualitza el projecte del Taller Sert; Bartomeu Bestard investiga en profunditat l'origen de Son Boter, i Rafael Moneo explica la concepció i el disseny del seu edifici. El catàleg inclou també una cronologia de Joan Miró que posa de relleu la immensa riquesa del fons documental de la Fundació Pilar i Joan Miró –correspondència, hemeroteca, fotografia i material heterogeni. Aquesta secció va seguida d'una relació d'exposicions en què han participat les obres publicades en aquest catàleg i, finalment, de la bibliografia.

Catàlegs elaborats amb motiu de les exposicions externes d'obres del fons de la col·lecció

“Joan Miró. Topografías”

Fundació Marcelino Botín.

Santander, 2005.

199 pàgines.

ISBN: 84-95516-96-9.

Texts del catàleg: Joan Miró, María Luisa Lax i Enric Juncosa.

“Joan Miró. Paisajes”

Fundació Caja Navarra.

Pamplona, 2005.

127 pàgines.

ISBN: 84-96506-09-6.

Texts del catàleg: Magdalena Aguiló Victory, María Luisa Lax, Jaume Reus i M. Dolores Jiménez-Blanco.

Dipòsits temporals a la Fundació

L'any 2005 es va realitzar el dipòsit de l'obra:

Joan Miró

“*La Partie de pêche des amourex*”

Oli damunt tapis

29/XII/1965

Donacions

La Calcografia Nacional de la Reial Acadèmia de Belles Arts de San Fernando donà a la Fundació Pilar i Joan Miró les estampes premiades al Certamen d'Art Gràfic per a Joves Creadors 2004:

Nuria Blanco Morales (Madrid, 1980)

Autorretrato. El caos me hace más pequeña, 2004

Impressió digital, punta seca, aiguafort i vernís tou

Exemplar 29/75

Fernando Clavería González (Madrid, 1965)

Huellas. Muestra de diecinueve cuerpos, 2004

Gravat damunt fusta

Exemplar 29/75

Isabel Lucena Gómez (Madrid, 1982)

Cinco y media, 2004

Impressió digital

Exemplar 29/75

Ana de Matos

Locura y poder, 2005

Teixits gravats, brodats i granadures

Díptic de 116 x 73 cm cada unitat

Rafa Forteza donà a la Fundació un total de 168 obres, realitzades als tallers gràfics de la Fundació:

Els exemplars del 8/11 a l'11/11 més 3 H.C. de les obres *Diré, diré de +, I, II*

Els exemplars del 12/19 al 19/19 més 3 H.C. de cada una de les catorze obres que formen la sèrie *Diré*.

Planxes, proves d'estat, fotolits i BAT de les obres produïdes.

Atenció als investigadors (fons museogràfic i fons documental / Departament de Col·leccions)

El 22 d'abril l'arquitecte portuguès Sr. Luis Filipe Fontes consultà la correspondència de Josep Lluís Sert del fons documental. Prepara una tesi doctoral d'arquitectura dirigida per Jaume Freixa.

El 23 de juny la Sra. Pilar Parcerisas Colomer realitzà una consulta al fons documental de la Fundació (correspondència i hemeroteca), amb motiu de la preparació d'una exposició dedicada al pintor Rafael Sala.

El mes de desembre, la Sra. Aina Bauçà comissària de l'exposició “Joan Miró i el món d'Ubú. Ubu aux Baléares”, organitzada pel Museu Es Baluard, realitzà una recerca documental relativa als projectes d'il·lustració i teatrals realitzats en col·laboració entre el poeta Alfred Jarry i Joan Miró.

Ajuda i facilitació de material durant l'estada a la Fundació de la becària Sílvia García per a la realització de la beca Pilar Juncosa de investigació sobre Miró 2004, titulada *Joan Miró en Mallorca (1956-1983). Proceso creativo y materia pictórica*.

Gestió dels préstecs de material fotogràfic (Departament de Col·leccions)

El març la Sra. Teresa Avellanosa, en nom de l'Agència Espanyola de Cooperació Internacional, dependent de la Direcció General de Relacions Culturals i Científiques del Ministeri d'Assumptes Exteriors i Cooperació, sol·licità fotos d'una pintura de Miró, *Mosaic*, i dels tallers de l'artista per al llibre *Pintura contemporánea en los museos españoles*, que ha de publicar Ediciones Alymar, S.L.

El 14 d'abril la Sra. Ana Sofia Andrade de Ananmese, de la Fundació Ilídio Pinho (Porto, Portugal), sol·licità el préstec d'unes fotografies realitzades amb motiu de l'exposició "Campo de sombras" de l'artista Pedro Calapez, de 1997.

El maig, es realitzà el préstec de totes les fotografies publicades al catàleg de l'exposició "Joan Miró: Topografías", que tingué lloc a la sala d'exposicions de la Fundació Marcelino Botín, Santander.

El 4 de octubre es realitzà el préstec de 4 fotografies d'obres de la col·lecció per a la seva publicació a la revista *Nuevos Tiempos*, d'Ediciones Benavente.

El novembre la Fundació Caixa Girona sol·licità el préstec de totes les fotografies que es publicaren al catàleg de l'exposició itinerant "Joan Miró. Paisajes", realitzada el 2006.

Al llarg de l'any es va gestionar el préstec d'una sèrie de fotografies d'escultures de la col·lecció per a la seva publicació al catàleg raonat d'escultura de Joan Miró, en preparació a càrrec de la Successió Miró.

Restauració i conservació

En relació amb les tasques de restauració i conservació realitzades durant el 2005, cal destacar la restauració de tota la fusteria de Son Boter (incloent-hi la pintura de les persianes exteriors, amb la col·laboració del Sr. Javier Costa, responsable de manteniment). A més, es va instal·lar un nou data logger que permetrà seguir amb la recollida de dades climàtiques de l'interior del mateix edifici.

D'entre els treballs realitzats pel restaurador de la Fundació cal destacar les tasques realitzades periòdicament i els treballs puntuals que sorgeixen al llarg de l'any.

Els treballs realitzats periòdicament han estat els següents:

- supervisió de la neteja del Taller Sert, Son Boter i les cambres de seguretat, amb una freqüència setmanal
- revisió de les obres exposades i emmagatzemades a les cambres de seguretat, i la neteja de la pols dipositada als marcs.
- neteja i protecció de les escultures instal·lades a l'interior i l'exterior de l'edifici Moneo.
- realització de les actes de conservació de les obres que entren a la Fundació i surten en préstec per a exposicions.
- desplaçaments en condició de correu per a diverses exposicions externes, per tal de revisar les obres i en alguns casos realitzar-ne el muntatge
- registre dels valors de temperatura i humitat recollits pels termohigrògrafs col·locats a l'Espai Estrella, al Taller Sert i a les cambres de seguretat
- col·locació de trampes de feromones per a insectes a la cambra de seguretat i al Taller Sert, a més del tractament de la fusta contra l'acció de xilòfags
- col·laboracions amb la resta del Departament de Col·leccions i de manteniment en el muntatge i desmuntatge d'exposicions internes de la Fundació

Els treballs puntuals realitzats al llarg de l'any han estat els següents:

- neteja integral i posada en ordre del magatzem del Taller Sert
- neteja dels objectes de Son Boter per a l'exposició "Camins inexplorats" i de les obres dipositades al Taller Sert
- neteja i restauració de 2 maquetes de cartó de l'edifici Moneo, trobades en molt mal estat.
- neteja de les obres M-0054, M-0061, M-0063, M-0059, M-0074, M-0086, M-0087, M-0081, M-0082, M-0083, M-0079, M-0242
- restauració de las obres FPJM-0007, FPJM-0105, FPJM-0004, FPJM-0050, FPJM-0008, FPJM-0014, FPJM-418 i Mural Scroll.
- neteja de les obres i realització de diferents tipus d'intervenció com ara la neteja, la fixació de la pintura o reintegració
- es va realitzar una col·laboració entre tots els membres del Departament de Col·leccions i el responsable de manteniment, en el muntatge d'un estand promocional de la Fundació a Anticart, fira d'antiguitats i galeries d'art.
- Es va realitzar, amb la col·laboració del responsable de manteniment, la supervisió de petits treballs de recuperació i instal·lació d'elements decoratius originals del Taller Sert que es trobaven desmuntats, com ara focus, manetes, embellidors, etc.
- Finalment, s'han realitzat múltiples petits treballs de conservació en col·laboració entre el Departament de Col·leccions i manteniment, com impedir el pas de la llum a través d'un badalot de l'Espai Estrella que afectava directament una obra o bé el trasllat d'objectes dels tallers per dur a terme la restauració del sostre, entre d'altres.

Biblioteca

La biblioteca està especialitzada en la figura i l'obra de Joan Miró i en art contemporani. És de lliure accés i l'horari es el següent: de dimarts a divendres de 9 a 14 hores. Dilluns matí, hores convingudes.

Serveis:

Sala de consulta amb 20 llocs de lectura.

Dos punts informàtics per a consulta al catàleg informatitzat i les bases de dades documentals.

Un punt de visió i audició de vídeo en format DVD i VHS i de so en CD i casset.

Consulta en sala dels documents. Les monografies i els catàlegs d'exposicions es troben situats a prestatgeries de lliure accés, ordenats segons la CDU actualitzada. El fons bibliogràfic sobre Joan Miró compta amb una classificació específica. De les revistes, se'n troba a l'accés directe l'exemplar més actual i els dos darrers anys. La resta d'exemplars s'han de sol·licitar al personal bibliotecari.

Localització d'articles de revistes, segons els repertoris Art Index (per revistes internacionals) i ISOC-CSIC (per les nacionals). S'ofereix també servei general de referència bibliogràfica.

Consulta, amb petició prèvia, del fons documental de Joan Miró.

Accés a Internet.
 Servei de reprografia b/n i color.
 Servei de novetats bibliogràfiques a través d'Internet.

Accés al catàleg:

El catàleg informatitzat fins l'any 1999 es pot consultar en sala mitjançant el programa TINLIB. Per a documents d'ingrés posterior, es poden sol·licitar recerques al registre informatitzat amb el programa Accés.

S'està fent la incorporació al Catàleg bibliogràfic col·lectiu de les Illes Balears, CABIB. En aquests moments, es poden trobar a la base de dades col·lectiva alguns registres bibliogràfics específics de la nostra biblioteca, però resta poder dur a terme la introducció generalitzada per manca de personal.

L'arxiu documental de Miró és en procés d'informatització mitjançant el programa Accés, amb una base de dades de creació pròpia.

Fons:

La Biblioteca-Centre de Documentació de la Fundació Pilar i Joan Miró posa a disposició del públic un fons d'informació sobre art del segle XX i art contemporani que es va començar a configurar a principis dels anys 90. Actualment està constituït per més de 16.000 documents, entre monografies, catàlegs d'exposició, materials audiovisuals o multimèdia i revistes. El creixement es constant gràcies a les adquisicions mitjançant compra, donació i principalment l'intercanvi bibliotecari amb altres centres.

L'estructura del fons es la següent:

- **Llibres i catàlegs d'art del segle XX:** ordenació alfabètica per a les monografies i catàlegs sobre artistes, i ordenació temàtica de lliure accés per a les publicacions teòriques sobre història i teoria de l'art, descripció dels moviments artístics del segle XX i XXI, arquitectura, disseny, fotografia, cinema, música, museologia, tècniques artístiques, conservació i restauració, temes de les representacions, professions i activitats relacionades amb l'art, didàctica de l'art, així com catàlegs de museus i col·leccions, fires, certàmens i exposicions col·lectives.

- La Biblioteca treballa en la configuració d'un fons específic sobre Joan Miró i el seu context cultural, que faciliti la investigació sobre la seva figura i obra i la tasca de documentació de la col·lecció de l'FPJM.

- **L'arxiu documental de Joan Miró**, a l'abast dels investigadors, comprèn un recull hemerogràfic començat l'any 1918 i que es manté actualitzat, una col·lecció de cartes i targes dels anys 60, 70 i 80, a més d'un conjunt d'altres documents atesorats als seus tallers durant els anys que hi treballà. També s'hi conserva una petita col·lecció dels seus llibres, així com dels llibres il·lustrats en que hi participà.

- La Biblioteca manté la subscripció a una cinquantena de títols de revistes, tant de caire internacional com nacional, sempre relacionades amb l'art contemporani. Gràcies als repertoris de referència en CD-ROM Art Index i a la base de dades de l'ISOC-CSIC es pot facilitar als usuaris la referència d'articles del seu interès. Entre la col·lecció de revistes cedida per la viuda de Joan Miró i les publicacions de les quals no es manté la subscripció, la biblioteca ofereix un centenar suplementari de títols de revistes.

- Mantenint una estreta relació amb les activitats didàctiques i per infants que es desenvolupen a la Fundació, s'ha creat un fons de llibres sobre art per a infants.

Creixement de fons:

Quant al funcionament habitual de la biblioteca, el fons bibliogràfic -integrat actualment per 15.418 documents registrats-, s'ha incrementat durant l'any 2005 en 938 documents, a més dels exemplars de revistes pertanyents als 48 títols amb els quals es manté subscripció. Actualment integren el fons més de 3.000 exemplars de revistes.

Ingrés de documents pel seu suport:

Catàlegs d'exposicions	551
Monografies	326
CD	35
CD-ROM	14
DVD	12
Total	938

l pel que fa a la seva procedència:

Compra	268
Intercanvi	417
Obsequi	205
Edició pròpia i/o col·laboració	43
Fons antic	5
Total	938

Els 48 títols de revistes es reparteixen de la següent manera:

Nacionals	31
Internacionals	17

Les revistes a les quals estam subscriptes en l'actualitat són les següents:

Arco Noticias. Boletín de la Asociación Amigos de Arco-Ifema, Madrid, Espanya

Arquitectura Viva, Madrid, Espanya

Art and Australia, Sydney, Austràlia

Art in America, Nova York, Estats Units

Art Monthly, Londres, Regne Unit

Art News, Londres, Regne Unit

Art Nexus. Arte en Colombia, Santa Fé de Bogotà, Colòmbia

Art Press, edició internacional, París, França

Arte y Parte, Madrid, Espanya

Artforum International, Nova York, Estats Units
Atlantica. Revista del Caam, Las Palmas de Gran Canaria, Espanya
Beaux Arts Magazine, París, França
Bon Art, Girona, Espanya
Les Cahiers du Musée Nat. d'Art Moderne, París, França
Còclea, Catalunya, Espanya
Con Barro Revista Internacional de Arte, La Rambla, Còrdova, Espanya
Connaissance des Arts, París, França
Descubrir el Arte, Madrid, Espanya
Educacion y Biblioteca, Madrid, Espanya
Exit, Imagen y Cultura, Madrid, Espanya
Exit Book Revista de Libros de Arte y Cultura Visual Madrid, Espanya
Exit Express, Madrid, Espanya
Flash Art The Leading European Art Magazine: International Edition, Milà, Itàlia
Guia Estrella. Guia d'activitats de la Fundació "la Caixa", Barcelona, Espanya
Iifar Journal. Internaional Foundation for Art Research Nova York, Estats Units
Kunstforum International, Alemanya
Lápiz, Madrid, Espanya
Matèria. Revista d'Art, Barcelona, Espanya, Antic - *D'Art. Revista del Departament d'Història de l'Art*
Md'a. Museu d'Art de Girona. Butlletí Informatiu, Girona, Espanya
El Mirall, Palma, Espanya
Museum International Unesco, París, França
Nexus Fundació Caixa de Catalunya: Revista Semestral de Cultura Barcelona, Espanya
Noticias del Icom Boletín del Consejo Internacional de Museos París, França
O d'Art. Informatiu d'Arts Visuals de la Província de Barcelona Barcelona, Espanya
Ona. Quadern de Debat, Palma, Espanya
Papers d'Art: Fundació Espais d'Art Contemporani, Girona, Espanya.
Parkett Kunstzeitschrift = Art Magazine, Zuric, Suïssa
Parlem. Espai de Comunicació dels Responsables de Cultura València, Espanya
El Plafó. Butlletí d'Informació Cultural d'Olot, Olot, Girona, Espanya
Printmaking Today: Contemporary Graphic Art Worldwide Londres, Regne Unit
Punt I Apart. La Revista de L'AAVIB, Palma, Espanya
Revista de La Fundación Juan March, Madrid, Espanya, Antic - *Boletín Informativo. Fundación J. March*
Revista de Museología, Madrid, Espanya
A Revista do Cgac = La Revista del Cgac, Santiago, Espanya
Sibila. Revista de Arte, Música y Literatura, Sevilla, Espanya
Terrart. Revista Ceràmica Contemporània, Barcelona, Espanya
Trasdós. Revista del Museo de Bellas Artes de Santander, Santander, Espanya
Zehar. Boletín de Arteleku, San Sebastián, Espanya

Quant a l'intercanvi de publicacions amb altres institucions, actualment aquest es manté amb un centenar d'entitats nacionals i internacionals. Enguany s'han tramès les publicacions editades l'any 2005 i les sol·licitades de la llista de duplicats, de manera que el total de catàlegs enviats és de 731.

Objectius assolits:

Enguany s'ha completat la tasca de remodelació del fons per adequar-lo al lliure accés amb el qual es va reconfigurar la biblioteca l'any 2000, s'ha treballat en la preparació d'una adequada pàgina web de la biblioteca, s'han prosseguit les tasques d'ordenació i catalogació del fons documental, especialment l'hemerogràfic, que s'ha reubicat de nou –confiam que de manera definitiva– al moble instal·lat amb aquesta finalitat a la planta baixa de la biblioteca, i s'ha iniciat el registre per a la catalogació dels documents videogràfics atresorats a la Fundació.

Catàlegs i publicacions:

Arran de les exposicions dutes a terme a la Fundació, durant l'any 2005 es varen realitzar sengles publicacions, es va col·laborar en l'edició d'altres catàlegs amb fons de la Fundació i es publicaren les actes d'un simposi al qual participà la Fundació. Aquestes són les publicacions de l'any:

Memòria 2004: Fundació Pilar i Joan Miró a Mallorca. Fundació Joan i Pilar Miró. - Palma: Fundació Pilar i Joan Miró a Mallorca, [2005]. - 74 pàg. - Text en català.

Louise Bourgeois: Repairs in the sky: Fundació Pilar i Joan Miró a Mallorca: del 19 de març al 12 de juny de 2005. Maria de Lluç Fluxà (com.); Dolors Caballero (com.); Magdalena Aguiló (text); Antoni Boix (text); Louise Bourgeois (text); Maria de Lluç Fluxà (text); Maria Luisa Lax (text); Patricia Mayayo (text). - Palma: Fundació Pilar i Joan Miró a Mallorca, 2005. - 167 pàg. - ISBN 84-89034-59-L. - Textos en català, castellà i anglès.

Ana de Matos: Territorios de locura y poder: Fundació Pilar i Joan Miró a Mallorca: 23 juny al 4 setembre 2005. Ana de Matos; Pilar Parcerisas (text). - Palma: Fundació Pilar i Joan Miró a Mallorca, 2005. - 70 pag. - ISBN 84-89034460-5.- Text en català, castellà i anglès.

De Héroes y Venus: Fernando Sánchez: Fundació Pilar i Joan Miró a Mallorca. Fernando Sánchez; Montse Torras (text). - Palma: Fundació Pilar i Joan Miró a Mallorca, 2005. - 23 pàg. - ISBN 84-89034-90-7. - Textos en català, castellà i anglès.

Els dissabtes jugam amb Miró: Compartir art en família a la Fundació Pilar i Joan Miró a Mallorca: 1995-2004. Joana M. Riera Gamundí; Javier Rodrigo Montero; Helen O'Donoghue (intr.). - Palma: Fundació Pilar i Joan Miró a Mallorca, 2005. - 135 pàg. - ISBN 84-89034-86-

2. – Textos en català, castellà i anglès.

Catàlegs amb obra de la Fundació:

Sert: 1928-1979: Medio siglo de arquitectura: Obra completa. Josep M. Rovira (ed) . – Barcelona: Fundació Joan Miró, 2005.- 377 pàg. - ISBN 84-933928-6-3. – Versions en català, castellà i anglès.

Miró a Gaudí: Granada, 2005: Exposición Carmen de la Fundación Rodríguez-Acosta, del 24 de febrero al 3 de abril. Clemente Barrena (text). – Granada: Fundación Rodríguez Acosta, 2005. – 65 pàg. – ISBN 84-609-4413-1. – Text en castellà.

Naturaleza & Arte: Gaudí, Miró, Dalí: Toyota Municipal Museum of Art, Toyota, del 16 de julio al 19 de septiembre de 2005. Daniel Giralt-Miracle (com., text); Vicenç Altaió (text); Arata Isozaki (text); Joan Punyet Miró (text); Jorge Wagensberg (text). Madrid: Sociedad Estatal para Exposiciones Internacionales, 2005. – 267 pàg. – D.L. B-26.413-05. – Textos en castellà, anglès i japonès.

Joan Miró: Topografías: Del 8 de julio al 18 de septiembre de 2005: Sala de Exposiciones de la Fundación Marcelino Botín, Santander: Fondos de la Fundación Pilar i Joan Miró a Mallorca. Joan Miró (text); María Luisa Lax (text); Enric Juncosa Darder (text). – Santander: Fundación Marcelino Botín, 2005. – 199 pàg. – ISBN 84-95516-96-9. – Textos en castellà.

Rafael Moneo: Museoak, auditorioak, liburutegiak = Museos, auditorios, bibliotecas: Artearen Kutxagunea – Kutxa Espacio del Arte, [Kubo Aretoa-Sala Kubo, Donostia-San Sebastián, del 3 de agosto al 23 de octubre de 2005]. Maria Fraile Ocharán (com.); Rafael Moneo (col.l.). – Sant Sebastià: Kutxa Fundazioa-Fundación Kutxa, 2005. – 144 pàg. – ISBN 84-7173-466-4. – Textos en euskera, castellà, anglès i francès.

Col·laboració en altres publicacions:

“La función del arte contemporáneo en la formación cultural del público”. Joana M. Riera, a *Educación como Mediación en Centros de Arte Contemporáneo*. C. Lidón Beltrán Mir (ed.). – Salamanca: Universidad de Salamanca; Junta de Castilla y León; Artdidaktion, 2005. – ISBN 84-609-7013-2. – Textos en castellà. – [Actes del Simposi Internacional Art Contemporani i Educació III. Gestió i Mediació a Espais d'Art Contemporani. Salamanca. 2001).

L'activitat als tallers gràfics

Els Tallers d'Obra Gràfica de Joan Miró realitzaren tres cursos/tallers dirigits a artistes i professionals del món de les arts gràfiques. Així mateix es realitzaren tres edicions especials de projectes creatius.

Cursos / Tallers

Xilografia i sistemes japonesos d'estampació

Dirigit per Wayne Andrew Crothers.

Del 25 de juliol al 5 d'agost de 2005.

Participants: 14.

Wayne Andrew Crothers, artista australià que ha investigat i treballat al Japó durant més de 15 anys la xilografia i els sistemes d'estampació oriental. Per a la realització de la seva obra personal combina les eines tradicionals amb la utilització d'altres de més modernes, elèctriques, per poder treballar en grans peces impreses i instal·lacions. A hores d'ara és professor convidat a la Universitat d'Art Musashino de Tòquio i els seus treballs han estat premiats i exhibits a exposicions nacionals i internacionals. Durant aquest curs ens va introduir en les tècniques xilogràfiques, en els sistemes tradicionals d'estampació orientals i en les seves aplicacions en la gràfica i l'art contemporani, així com en la utilització de materials simples i mitjans no tòxics per a la realització d'estampes de color.

Els participants aprengueren a estampar a mà amb baren, a preparar les tintes amb base d'aigua i pigments; a usar les diferents gúbies i fulles, i treballaren amb papers fets a mà. A més, tingueren l'oportunitat d'experimentar amb les possibilitats que ofereixen algunes eines elèctriques per treballar la fusta de forma lliure i expressiva.

Gravat no tòxic

Dirigit per Henrik Bøegh.

Del 16 al 24 d'agost de 2005 Participants: 14.

Henrik Bøegh, artista i gravador, director del Taller Graphisk Experimentarium de Copenhagen, ha desenvolupat i experimentat durant més de deu anys tècniques de gravat no tòxic sobre les quals ha publicat *Manual de grabado no tóxico*, editat recentment en espanyol. Així mateix, ha impartit cursos a nivell internacional. Aquest curs es dirigí a estudiants i professionals del món del gravat amb l'objectiu d'oferir una introducció a les diferents tècniques de gravat no tòxic. Els participants arribaren a familiaritzar-se completament amb les diferents tècniques i adequaren cada una d'aquestes a la seva creació i llenguatge personal.

Els continguts del curs comprenien el següents punts:

- Introducció als materials i les tècniques de gravat no tòxic amb pel·lícula de fotopolímer damunt planxa de coure.
- Realització de positius amb ús dels diferents tipus de fotocòpies per a la generació de les matrius.
- Matrius digitals o autogràfiques, ús de les diferents trames.
- Tipus de vernissos acrílics, vernís tou, aiguatinta amb aerògraf, aiguatinta al sucre; diferents tipus d'aiguada.
- Fotogratat en pel·lícula de polímer amb una, dues o més capes de pel·lícula.
- Combinacions de fotogratat en pel·lícula i gravat amb vernís acrílic.

Fotografia i impressió digital

Dirigit per Joan Fontcuberta.

Del 5 al 9 de setembre de 2005.

Participants: 14.

Joan Fontcuberta ha desenvolupat una activitat multidisciplinària com a creador, docent, historiador i crític. El seu treball artístic ha estat col·leccionat per museus com el MoMA, el Centre Pompidou, l'MNCARS, l'IVAM i el MACBA, entre d'altres.

L'editorial nord-americana Aperture publicà una monografia amb la seva darrera sèrie de paisatges virtuals, *Landscapes without Memory*.

Els procediments digitals aplicats a la captació i impressió fotogràfiques (càmeres digitals, escàners, plòters) obren avui dia tot un ventall de noves possibilitats creatives als fotògrafs i artistes. L'argument conceptual d'aquest curs proposà una reflexió sobre la nova representació de la natura que propicien els mitjans digitals. Com a aplicació pràctica, s'experimentà amb tècniques d'estampació digital per a la realització

d'un projecte artístic.

Els continguts del curs comprenien el següents punts:

- Exposició del tema. Fotografia analògica (fotoquímica) i fotografia digital. Projectió de diapositives.
- Plantejament d'un treball pràctic per grups. Idea i procediment.
- Realització de fotografies i/o escaneig d'originals. Retoc d'arxius.
- La noció d'"empremta digital": del gra de plata al píxel.
- Breu introducció a la impressió digital (sistemes, suports, etc.). Exercicis d'impressió.
- Avaluació dels treballs realitzats.

Com a complement del curs Fontcuberta impartí la conferència "Ruido blanco" (cfr. Apartat "Conferències i concerts").

Edicions i projectes especials

Fruit de les dues beques per a la creació i l'experimentació en les tècniques d'estampació atorgades el 2004 a Jarek Lustich i Hui-Chu Ying, els tallers d'obra gràfica de la Fundació Pilar i Joan Miró dugueren a terme una feina conjunta amb els artistes i durant els mesos de març i maig de 2005 realitzaren el seus projectes als tallers.

Jarek Lustich. Nascut a Varsòvia (Polònia), 1961. Llicenciat per l'Acadèmia de Belles Arts de Varsòvia en l'especialitat de gravat (1986).

Suport, mides planxa: 15 x 26 cm.

Tècnica: xilografia.

Mides paper, tipus: 97 x 187 cm. Paper Japó.

Edició: 2 exemplars.

Hui-Chu Ying. Nascuda a Taipei (Taiwan), ciutat en la qual cresqué. El 1981 viatja als Estats Units per cursar-hi estudis universitaris i obté un Master of Fine Arts a la West Texas A&M University, a Canyon, Texas; un Bachelor of Arts a la San José State University, a Califòrnia, i un Bachelor of Science al Shih Chien College, a Taipei, Taiwan. Actualment és professora associada de la Universitat d'Akron, Ohio, i imparteix classes de gravat a la Myers School of Arts.

Hui-Chu Ying ha estat sempre una apassionada de l'art i de la cultura espanyola, i aquesta passió, a més d'inspirar-li nombrosos viatges al nostre país, ha constituït un dels pilars més importants del seu treball d'investigació i de la seva producció artística. L'obra de Hui-chu Ying realitzada als tallers consistí en una sèrie de 36 estampes utilitzant les tècniques del collage, la serigrafia el treball directe amb tinta xinesa que du com a títol *Peace Prayer*. Totes formen una gran peça mural amb textos religiosos escrits en hebreu, arab, xinès o castellà, a més una sèrie de papers estampats amb la tècnica de xilografia, els quals s'han manipulat en forma de beina o barca formant una instal·lació.

Títol: *Peace Prayer*.

Obra, sèrie: 36 estampes formant una sola obra.

Tècnica: collage, serigrafia i tinta xinesa.

Mides paper, tipus: 54 x 54 cm.

Edició: 2 exemplars.

Gravador o estampador: Julio León, Joan Oliver.

Mònica Fuster. Nascuda a Palma, 1967. És llicenciada en Belles Arts per la Universitat de Barcelona (1997), on també va obtenir el doctorat pel treball titulat *Art i pensament* (2002).

El mes de maig de 2005 l'artista Mònica Fuster realitzà als tallers gràfics de la Fundació una part del seu projecte expositiu que presentà als diferents espais de la Fundació. Part de l'exposició "Traç", que comprèn les planxes gravades de metacrilat i les imatges realitzades amb la tècnica de la serigrafia i el gofrat foren treballades als tallers gràfics de la Fundació.

S'ha realitzat de cada una de les 8 planxes una edició de 8 exemplars numerats i firmats per l'artista de la següent forma: edició de 6 exemplars numerats de l'1/6 al 6/6 + 2 H.C.

Títol: *¿Te deja ser feliz el animal que llevas dentro?*

Obra, sèrie: sèrie de 8 estampes.

Suport, mides planxa: metacrilat, 150 x 90 cm.

Tècnica: gofrat.

Mides paper, tipus: 148 x 88 cm. Paper Hanehmüllhe 350 gr.

Gravador o estampador: Julio León, Joan Oliver.

Activitats didàctiques

Segons la UNESCO un museu és "una institució sense finalitats de lucre, un mecanisme cultural dinàmic, evolutiu i permanentment al servei de la societat urbana i del seu desenvolupament, obert al públic de forma permanent que coordina, adquireix, conserva, investiga, dona a conèixer i presenta, amb finalitats d'estudi, educació, reconciliació de les comunitats i esbarjo, el patrimoni material i immaterial, moble i immoble de diversos grups i el seu entorn".

El programa educatiu té molt present aquesta definició i la importància que dona a l'educació com una de les finalitats bàsiques del museu.

Per aquesta raó oferim als diferents sectors de públic que visiten la Fundació un camí amb les eines necessàries per poder gaudir de l'art contemporani i entendre'l a través de l'obra tan simple en aparença i, al mateix temps, tan profunda de Joan Miró.

La programació d'activitats es divideix en quatre programes segons el tipus de públic: Programa dirigit a centres educatiu, programes de formació, programes per a tothom i programes socials.

El programa dirigit a centres educatius ofereix una sèrie de visites escolars fixes que ja existien però que ara han canviat el nom i s'han actualitzat.

Com a novetat s'ha iniciat un programa de visites especials a les exposicions temporals, que prepara l'equip educatiu i segons l'exposició van dirigides a diferents nivells educatius.

Al llarg de l'any 2005 es varen atendre aproximadament uns 7.000 alumnes de tots els nivells educatius, d'educació infantil fins a universitaris. Aquests grups majoritàriament varen ser de la nostra comunitat autònoma, però tot també ens visitaren grups de la Península i d'aldrets indrets europeus.

Activitats per a famílies

El programa d'activitats dirigit a les famílies neix amb l'objectiu que la Fundació Pilar i Joan Miró es converteixi en un espai comunicatiu on tots els seus membres descobreixin l'art i en puguin gaudir. Amb aquest programa petits i grans han pogut compartir vivències i aprenentatges: apropar-se junts a l'home i l'artista Joan Miró, descobrir noves actituds enfront de l'art, experimentar diferents llenguatges artístics, etc. La implicació de l'adult en les activitats és fonamental ja que és l'agent actiu en l'educació dels seus fills i amb la seva actitud participativa potencia els nostres objectius. Entre les activitats dirigides a aquest col·lectiu cal destacar "Sant Joan a la Fundació". Com ja és habitual, la Fundació Pilar i Joan Miró organitzà el seu particular programa d'activitats per commemorar la festivitat de Sant Joan, amb una gran participació de públic de totes les edats. Sota el lema "Ànima de foc" les activitats es desenvoluparen al llarg de tres jornades: 22, 23 i 24 de juny.

El programa detallat de les activitats educatives dutes a terme amb motiu d'aquesta celebració queden reflectides a l'apartat d'aquesta memòria "Sant Joan a la Fundació".

Activitats per a estudiants

Per al col·lectiu d'estudiants s'oferiren diversos tipus de visites comentades que tenien per finalitat desenvolupar la mirada, el diàleg, l'observació, el pensament, el descobriment... El punt de partida eren els espais de creació de Joan Miró, la seva obra i puntualment les exposicions temporals. Aquestes propostes s'adaptaren a les característiques pròpies de cada grup i a la diversitat de nivells educatius que visiten la Fundació.

El departament educatiu plantejava una primera visita dirigida a tots els nivells educatius: "Conèixer la Fundació Pilar i Joan Miró". Una segona visita ofería diverses possibilitats: "Conèixer el llenguatge plàstic de Miró" (a partir del 2n cicle de primària), "Conèixer els tallers gràfics de Joan Miró" (a partir del 2n cicle de primària), "Conèixer el món arquitectònic de Miró" (a partir del 2n cicle de primària) i "Conèixer les exposicions temporals" (a partir de secundària).

A més, es realitzaren una sèrie d'activitats i visites especials relacionades amb les exposicions temporals. Foren les següents:

- "Paisatges", exposició sobre Joan Miró on s'oferien activitats per a diversos nivells educatius. Eren visites específiques que anaven acompanyades d'un dossier explicatiu.
- "Repairs in the sky", sobre l'exposició de Louise Bourgeois. Es va adaptar el projecte educatiu "Cur-arte" realitzat per Pilar Tous i Dolores Caballero, que combinava activitats amb explicacions i anava dirigit a alumnes a partir de 3r d'ESO.
- "Traç", sobre l'exposició de l'artista Mònica Fuster. Es va realitzar el projecte educatiu "Tanca els ulls i mira" seguint la nova línia que encetà el nou equip educatiu. Es creà un dossier per a professors que completava la visita comentada i donava eines per poder continuar treballant a l'aula. El nivell al qual anava dirigit era a partir del de segon cicle de secundària.

Activitats per a mestres i professors

Sessió amb els educadors de cada grup educatiu que sol·licita visita a la Fundació per preparar conjuntament l'esmentada visita i facilitar la tasca docent tant abans com després de l'activitat.

Al llarg de l'any 2005 s'han realitzat més de 97 sessions amb professors de diferents nivells educatius (des d'educació infantil fins a professors universitaris). Així mateix, s'han duit a terme sessions especials amb les escoles de S'Algar i el Centre de Professors de Gènova.

Activitats i relacions amb altres institucions

En el disseny de moltes de les activitats el Departament mantingué col·laboracions amb altres institucions dedicades al món educatiu, com la Regidoria d'Educació de l'Ajuntament de Palma a través del seu Departament de Dinàmica Educativa. També es col·laborà amb la Universitat de les Illes Balears –Pedagogia i Educació Social– i amb la Conselleria d'Educació del Govern de les Illes Balears –Institut d'Ensenyament Secundari Ramon Llull–, ja que els alumnes d'aquestes institucions tenen la possibilitat de realitzar les seves pràctiques en el nostre programa didàctic. Realitzaren les seves pràctiques de 3r i 4rt curs de Pedagogia M. del Mar Bauçà Marí i Laura Pastor López. M. del Carme Capellà Barrionuevo realitzà pràctiques com a estudiant del cicle formatiu d'animador sociocultural de l'Institut Ramon Llull.

Una altre col·laboració que s'inicià aquest any fou amb el programa UOM de la Universitat de les Illes Balears. S'elaborà el projecte educatiu artUOM, un seminari-taller impartit per l'educador d'art Javier Rodrigo amb la finalitat d'investigar sobre un tema significatiu de la Fundació Pilar i Joan Miró, relacionat amb la cultura contemporània. L'objectiu del projecte és fomentar el coneixement i les relacions intergeneracionals, així com potenciar la presència de la gent gran en la societat i difondre els diferents camps del coneixement i de la cultura possibilitant l'intercanvi d'experiències entre la gent gran. El tema va ser "Identitat i memòries presents", al voltant de l'obra de l'artista Louise Bourgeois.

També s'iniciaren els contactes amb l'ONCE per preparar amb vistes al 2006 visites especials per a públic invident.

Igualment s'ha col·laborat amb el Consell de Mallorca a través del Servei de Joventut del Departament de Cultura. Aquesta institució, que compta amb un ampli programa anomenat "Iniciatives als instituts", ofereix una sèrie de visites i tallers per als instituts de l'illa, entre les quals no hi havia una iniciativa relacionada amb l'art i el patrimoni. El títol de l'activitat fou "MIROGRAFF. Joan Miró i la subcultura del grafit", projecte elaborat per Jordi Pallarès. L'activitat es dividia en dues parts: una primera desenvolupada a l'aula amb la intervenció de dos grafers, Javier Garcia i Jessica Fernández, que explicaven la figura de Joan Miró i el món del grafit amb imatges, i el *dj mc* Francisco Padilla, amb una sessió de música hip-hop. La segona part consistia en una visita a la Fundació Pilar i Joan Miró, que incloïa Son Boter i els grafitos que Miró va realitzar damunt les seves parets. Es completamentava amb una demostració de tècniques en relació amb el grafit i l'urban art que s'afegien a les explicacions donades a l'aula.

També s'iniciaren contactes amb els Serveis Socials de l'Ajuntament per treballar amb el col·lectiu del barri. Es dugueren a terme diverses reunions per realitzar qualche projecte en comú amb els veïns del museu. Tot i les bones relacions i predisposició per ambdues parts no fou possible concretar cap projecte.

Publicacions

El 2005 ha estat important pel que fa a publicacions ja que, amb la col·laboració de Javier Rodrigo, es publicà *Els dissabtes jugam amb Miró. Compartir art en família a la Fundació Pilar i Joan Miró a Mallorca. 1995-2004*, sobre els tallers per a famílies dels dissabtes realitzats a la Fundació dins el marc de la programació iniciada anys enrere.

Participacions a projectes i fires educatives

Es va continuar amb la participació de la Fundació al projecte de llarga durada: "Open Exchange -Intercambio Abierto", Seminari internacional dissenyat pel Programa d'administració d'art del Teachers College, Columbia University, juntament amb el Museu d'Art Modern de Nova York i el MNCARS. Hi participen els departaments didàctics de 6 museus espanyols: Artium, CGAC, Caixaforum, IVAM, MNCARS i FPJM, i els departaments didàctics de 6 museus de Nova York: El Museo del Barrio, Cooper Hewitt National Museum of Design, The Bronx Museum of Art, The Whitney Museum of American Art i The Studio Museum in Harlem. Aquest intercanvi constava de dues parts: la primera es va realitzar l'any 2004 i consistia en una reunió de 3 dies a Nova York. La segona és la que es realitzà l'any 2005 i consistí en la realització de sis videoconferències a Madrid.

També es va participar a la trobada anual de "L'escola surt al carrer", que duia com a títol "com-art-im" i es va realitzar els dies 12 i 13 de maig al parc de la Mar. Es va aprofitar que a la Fundació s'exhibia l'exposició temporal de l'artista Louise Bourgeois i es va emprar el material educatiu de "cur-arte" fent-ne una adaptació per al taller en concret.

Serveis i activitats per al públic en general

Els ciutadans de Palma i residents a l'illa tenen l'oportunitat de gaudir de les activitats que integren la programació anual. S'ofereixen visites comentades amb cita prèvia. Cal destacar que tots els dissabtes de l'any els residents a Palma tenen entrada gratuïta a la Fundació.

Conferències i concerts

12/04/05

Presentació del catàleg de l'exposició "Repairs in the sky", de Louise Bourgeois.

Per a l'ocasió Patricia Mayayo, la qual participà en l'elaboració de l'esmentat catàleg amb el text "Adobar el dolor", va pronunciar una conferència titulada "Louise Bourgeois: violència i memòria". Patricia Mayayo és màster en Història de l'Art per la Case Western Reserve University (Ohio, EUA) i doctora en Història de l'Art per la Universitat Autònoma de Madrid. Des de 1998 és professora d'Història de l'Art a l'Escola Superior d'Art i Arquitectura de la Universitat Europea de Madrid. Entre les seves publicacions destaquen els llibres *Historias de mujeres, historias del arte* (Madrid, Càtedra, 2003), *Louise Bourgeois* (Hondarribia, Nerea, 2002) i *André Masson: Mitologías* (Madrid, Metáforas del Movimiento Moderno, 2002). És autora i editora del llibre col·lectiu –al costat d'Àngel Gabilondo Pujol i Miguel Cereceda– *En torno a Georges Bataille* (Madrid, Cruce, 1998) i autora de nombrosos articles sobre estudis de gènere i art contemporani. Ha dirigit els cursos "El cuerpo en el arte contemporáneo" (Madrid, Cercle de Belles Arts, abril-juny de 2003) i "Mitos de la creación artística en el cine" (Madrid, Cercle de Belles Arts, març de 2001) i codirigit, al costat de Juan Luis Martín Prada, el curs "Tramas de lo colectivo: arte, arquitectura y sociedad de la información" (Aula d'estiu, Universitat Europea de Madrid, juliol de 2000). Participa com a professora convidada en el Màster de Teoria i Pràctica de les Arts Plàstiques (Facultat de Belles Arts, Universitat Complutense de Madrid) i en el Màster d'Estudis de Cultura Visual (Facultat de Belles Arts, Universitat de Barcelona). En l'actualitat dirigeix el projecte d'investigació "Representaciones de la violencia de género. La ficción como territorio de complicidad y de resistencia".

01/04/05 - 6/05/05

"Art en femení". Cicle de projeccions audiovisuals entorn del desenvolupament de les dones artistes en l'àmbit de la performance i la videocreació, en motiu del 20è aniversari del programa cultural de RTVE *Metrópolis*.

El cicle, amb un total de deu projeccions, reuní el més destacat del panorama artístic internacional protagonitzat per dones. Fou organitzat conjuntament amb el programa *Metrópolis*.

Projeccions:

1 d'abril: *Marina Abramovic* i *Femení Singular*.

8 d'abril: *Àngels Margarit* i *La Ribot*.

15 d'abril: *Nan Goldin* i *Mona Hatoum*.

22 d'abril: *Dones al migdia* i *Vídeo, cos i identitat femenina*.

29 d'abril: *Tracy Moffat* i *Pipilotti Rist*.

Direcció del cicle: Fundació Pilar i Joan Miró.

Metrópolis, programa de producció pròpia de Televisió Espanyola neix com a redacció i "laboratori d'idees" l'octubre de 1984. Surt a l'aire per primera vegada, a través de La 2 de TVE, a mitjanit del 23 d'abril de 1985. En la temporada 2004-2005 compleix vint anys en antena i supera la xifra de 800 capítols emesos, amb la qual cosa es converteix en el programa degà del seu gènere de la televisió mundial.

06/05/05

Conferència cloenda del cicle "Art en femení" a càrrec d'Alina Iraizoz, directora del programa *Metrópolis*, i de Maria Pallier, co-directora del Simposi Internacional d'Art Electrònic i membre del comitè assessor d'ARCO Electrònic.

El cicle estava inscrit en les activitats programades a propòsit de l'exposició "Repairs in the sky" de Louise Bourgeois. Alina Iraizoz parlà del que havia representat el cicle. Maria Pallier, guionista de *Metrópolis*, oferí una conferència titulada "Performance, només per a dones?". A continuació es projectaren dos vídeos: un de monogràfic sobre la trajectòria artística de Marina Abramovic i el vídeo titulat *Femení singular*, que recull els treballs de diverses dones.

05/06/05

Concert de Les Solistes de Genève.

Jardins de Son Boter. Fundació Pilar i Joan Miró a Mallorca.

Dins la programació d'estiu de 2005, l'Ajuntament de Palma –Regidoria de Cultura. Negociat de Música i Arts Escèniques– presentà a Mallorca la prestigiosa Orquestra de Cambra Les Solistes de Genève, amb la direcció i la interpretació d'un dels seus fundadors, el violoncel·lista Daniel Grosgrin.

Programa:

Vivaldi

Concert en si bemoll per a quatre violins i cordes

J.S. Bach

Concert de Brandenburg núm. 6, BWV 1051

Vivaldi

Concert en si bemoll per a vioí, violoncel i cordes

G. Rossini

Sonata per a cordes núm. 2 en la major

G. Puccini

"Crisantem" per a cordes

E. Granados

Intermezzo per a cordes a partir de "Goyescas"

P. I. Txaikovski

Nocturn per a violoncel i cordes

C. Saint-Saens

Ària de "Samson et Dalila" per a violoncel i cordes

M. von Weber

Variacions sobre una ària de l'òpera "Silvana" per a violoncel i cordes

08/09/2005

"Ruido blanco", conferència de Joan Fontcuberta.

Fontcuberta, Barcelona, 1955, ha desenvolupat una activitat plural i extensa en el món de la fotografia com a creador, docent, crític i comissari d'exposicions. Ha estat professor a diferents centres i universitats a Europa i als Estats Units, i col·laborador en publicacions especialitzades d'art i imatge (*Nova Lent, Aperture, Afterimage, European Photography, Lapis*, etc). El 1980 va fundar la revista bilingüe (espanyol-anglès) *Photovision*, de la qual segueix exercint com a cap de redacció. En l'actualitat és professor als Estudis de Comunicació Audiovisual de la Universitat Pompeu Fabra.

13/10/05-01/12/05

Cicle de conferències "Art del segle XXI. Polítiques i contextos".

El cicle planteja a través de sis conferències, dues videoprojeccions i una taula rodona totes les qüestions inherents a l'art i la cultura del segle XXI: els contextos urbans i arquitectònics que en són l'entramat, la seva funció pública als museus, la mercaderia, la massificació, l'espectacle i els canals de propaganda, difusió i consum, el paper de les tecnologies i la producció d'imatges, la simbolització de la violència, la guerra i la catàstrofe a les societats actuals i la seva difusió a l'imaginari mediàtic i artístic, la construcció de la mirada en les formes de veure i de percebre el món i la realitat.

Programa:

13 d'octubre:

"Arquitectura de museus i societat contemporània", conferència a càrrec de Josep Maria Montaner, arquitecte i catedràtic d'Arquitectura a l'Escola Politècnica d'Arquitectura, Barcelona.

20 d'octubre:

"Un món imaginari", conferència a càrrec de Piedad Solans, historiadora i crítica d'art, comissària d'exposicions.

27 d'octubre:

"Què veiem quan diem que veiem una obra d'art? Una aproximació a la mirada i a la seva construcció", conferència a càrrec de David Pérez, professor de Teoria de l'Art Contemporani a la Universitat Politècnica de València.

3 de novembre:

Projecció de vídeos de la col·lecció Helga de Alvear, Madrid.

10 de novembre:

"El Bosch ho tenia clar", conferència a càrrec de Francesc Torres, artista plàstic.

17 de novembre:

"Del públic a la publicitat", conferència a càrrec de José Lebrero, director del CAAC, Sevilla.

24 de novembre:

"Vive la Résistance!", conferència a càrrec de Francisco Javier San Martín, professor titular de Teoria i Història de l'Art del Segle XX a la Facultat de Belles Arts de la Universitat de Bilbao.

29 de novembre:

Projecció de vídeos de Concha Jerez, Eva Lootz i Paloma Navares. Cortesia: Híbrida, Concha Jerez, Eva Lootz.

1 de desembre:

"Art en el segle XXI. Mapes de significació", intervencions a càrrec de: Javier Arnaldo, conservador cap adjunt del Museu Thyssen-Bornemisza; Concha Jerez, artista plàstica; Francisco J. Falero, professor d'Història de les Idees Estètiques a la Universitat de les Illes Balears, i Glòria Picazo, directora del Centre d'Art La Panera, Lleida.

Direcció del cicle: Piedad Solans.

Direcció i coordinació: Departament d'Educació, Acció i Difusió Cultural (DEADC).

Organització: Fundació Pilar i Joan Miró i Servei d'Activitats Culturals de la Universitat de les Illes Balears (SAC).

Sant Joan a la Fundació

Com ja és habitual, la Fundació Pilar i Joan Miró organitzà el seu particular programa d'activitats per commemorar la festivitat de Sant Joan, amb gran participació de públic de totes les edats i sota el lema "Ànima de foc". L'afluència de públic al llarg d'aquestes jornades va ser extraordinària: al voltant de 1.000 persones.

Dimecres 22 de juny

Passacarrers "Ànima de foc".

Lloc: centre de Palma. sortida: plaça de l'Olivar.

Dijous 23 de juny

Radio3 va emetre en directe des de la Fundació el seu programa *La ciudad invisible*, amb l'actuació en directe dels grups Sterlin i The Magnetic Band.

Lloc: jardins - cafeteria.

Exposicions:

Ana de Matos. "Territorios de locura y poder".

Lloc: Espai Cúbic.

Fernando Sánchez Aceves. "De héroes y venus".

Lloc: Espai Zero.

Cati Llull Trio. Vetlada de jazz i copa.

Lloc: davant cafeteria

Divendres 24 de juny

"Spyra". Taller d'espelmes flotants impartit per Amàlia Cabot. Cada infant va fabricar dues espelmes, una per endurse'n a casa i l'altra per participar a la performance "Spyra".

Lloc: Porxo d'entrada.

"La mar". Instal·lació i tallers plàstics a càrrec de Javier Rodrigo, CP de Gènova i l'Àrea d'Educació de la Fundació Pilar i Joan Miró.

Els participants varen poder dibuixar a "La platja de Miró", descobrir que "La mar està viva" inventant peixos i algues fantàstiques i "Investigar el paisatge de la Fundació" per construir entre tots una gran instal·lació.

Lloc: fossar - jardins.

La Impossible va presentar *Xinacità Snacks*, el millor cinema d'animació per a grans i petits:

State of the Art, de Dirk Van de Vondel, Gran Bretanya, 1987.

Faux Plafond, de François Vogel, França, 1999.

Darkness, Light, Darkness, de Jan Svankmajer, República Txeca, 1998.

Dog Interface, de Juan Pablo Etcheverry, Espanya, 2000.

Lloc: Auditori de l'FPJM.

Té a Tres va presentar *Contarelles*, històries inventades representades a partir del clown i el joc de la improvisació, fent-hi participar nins i adults.

Lloc: Biblioteca.

Radio 3 va emetre en directe des de la Fundació el programa *La ciudad invisible*, amb l'actuació en directe dels grups Neotokyo i The Redsuns.

Lloc: jardins - cafeteria.

Membros Cia de Danza va presentar *Meio-Fio*, espectacle de dansa contemporània brasilera al ritme del hip hop.

Lloc: entrada a l'FPJM.

La Resistència de l'Art va presentar "Spyra", una performance entorn del mite de Prometeu amb càntics, jocs de foc i d'aigua.

Lloc: porxo i estanyss de la FPJM.

Neotokyo va presentar *Mite Solar*, concert acompanyat de projeccions, jocs de llum i escenografia relacionada amb el mite del sol i la nit més curta de l'any.

Lloc: jardins - cafeteria.

Activitats amb institucions col·laboradores

17/02/05

Conferència "Traditions" a càrrec d'Adam Caruso.

El Col·legi Oficial d'Arquitectes de les Illes Balears organitzà aquesta conferència de l'arquitecte canadenc Adam Caruso en la qual s'explicà l'obra recent dels seu estudi d'arquitectura Caruso St John Architects.

09/06/05 al 13/06/05

Setmana del Disseny organitzada per l'Institut d'Innovació Empresarial de les Illes Balears (IDI) amb l'objectiu de facilitar a les empreses els mitjans que les ajudin a augmentar la competitivitat amb factors clau com la innovació, la qualitat i el disseny.

Programa:

9 de maig:

Inauguració a càrrec de l'Il·lm. Sr. Kurt Joseph Viaene, director general de Promoció Industrial.

Disseny de moda: taula rodona amb David Delfín, José Miró i Juanjo Oliva, tres dels dissenyadors de moda nacionals de caire més internacional. Taula moderada pel periodista especialitzat Pedro Mansilla.

10 de maig:

Tendències en publicitat i revistes: Presentació de la revista *Eseté de Amaste Comunicación: "MODERNOS pero NO"*.

Club de Creativos: presentació de *C de C, anuario español de creatividad*.

11 de maig:

Disseny de packaging: Lluís Morillas: *Elige uno*. Fundador de Morillas Brand Design, pioner en els camps del branding i del disseny internacional.

12 de maig:

Disseny editorial: Enric Jardí: *Cómo rediseñamos el Chicago Reader desde Barcelona*. El treball d'aquest dissenyador se centra en la imatge corporativa i el disseny editorial.

13 de maig:

Disseny d'espai i exposicions: Dani Freixes: *Gracias por venir*. Aquest dissenyador es mou entre els àmbits de l'arquitectura, el disseny d'interiors i objectes, i els muntatges efímers per a exposicions i escenografies.

Direcció i coordinació: Institut d'Innovació Empresarial de les Illes Balears (IDI).

17/12/05

Presentació del quart número de la revista *Casatomada*.

Pojeció del curtmetratge *Sólo escucho canarios*, de Juan Flesca.

Concierto del grup Astrud.

Activitats de difusió

29/06/05

Trobada amb l'Associació d'Hotelers de Palma amb una visita guiada per la Fundació. La directora de la Fundació, Magdalena Aguiló, i el president d'aquesta, Rogelio Araújo, acompanyaren un total de quaranta hotelers en una visita per tot el territori i edificis de la Fundació Pilar i Joan Miró, la qual va concloure amb una agradable vetlada amenitzada amb un còctel i la música de jazz del grup Cati Lullú Trio, al jardins de la Fundació.

25/08/05

Inauguració d'una nova Sala Vip Miró a l'aeroport de Son Sant Joan de Palma. La Fundació col·laborà en la realització d'un gran mural que reproduceix el mural ceràmic realitzat per Joan Gardy Artigas, ubicat a la cafeteria de la Fundació, esbós per a la pintura mural del *Terrace Plaza Hotel* de Cincinatti, obra realitzada per Joan Miró l'any 1947. Així mateix, la Fundació deixà en dipòsit una àmplia selecció de catàlegs d'exposicions realitzades a la Fundació o d'exposicions de Joan Miró a d'altres museus i materials de difusió com fullets informatius, etc. per difondre l'obra de Joan Miró i donar a conèixer la Fundació al sector de públic visitant de les sales vip.

26/10/05

Conferència "El legado de Joan Miró. La Fundació Pilar i Joan Miró a Mallorca".

El passat 26 d'octubre, la directora de la Fundació, Magdalena Aguiló, impartí una conferència a l'auditori del Yacht Club de Cala d'Or, en la qual es va fer un repàs a l'íntima relació de Joan Miró amb Mallorca des de la seva infantesa lligada a l'illa pels arrels familiars materns fins arribar a l'etapa final de la seva vida, amb la donació dels seus tallers a la ciutat de Palma i la constitució de la Fundació Pilar i Joan Miró a Mallorca.

Altres activitats

09/04/05 al 17/04/05

La Fundació Pilar i Joan Miró va acudir com a institució convidada a la XI Fira d'Antiguitats i d'Obres d'Art ANTIC ART, que tingué lloc a IFEBAL. L'estand promocional de la Fundació (al voltant de 200 m²) es va plantejar com una presentació general dels espais que integren la Fundació, del fons museogràfic i de les activitats que es realitzen.

Per dur a terme aquest objectius es varen exposar:

- plafons fotogràfics dels edificis de la Fundació
- fotografies de Miró treballant als tallers Sert i Son Boter
- fotografies dels tallers gràfics que es realitzen actualment
- 4 escultures de bronze: *Personnage et oiseau*, 1967; *Femme*, 1967; *L'équilibriste*, 1969; *Tête; Personnage*, 1971
- una presentació PowerPoint d'una selecció de la col·lecció estable de la Fundació, dels tallers i dels espais expositius
- el vídeo *Miró, teatro de Somnis*, escrit i narrat per Roland Penrose i dirigit per Robin Lough

22/09/05

Dinar de celebració de la Nit de l'Art, amb una àmplia concurrència d'artistes, galeristes, directors de museus, crítics i persones rellevants del món de l'art i la cultura de Mallorca.

29/10/05

L'auditori de la Fundació Pilar i Joan Miró acollí la presentació i constitució de la Societat Balear de Matemàtiques i els oferí una visita guiada pels diferents espais expositius i edificis de la Fundació.

23/05/05

La Fundació rebé la visita d'un nombrós grup d'exalumnes del MIT (Massachusetts Institute of Technology) que realitzaven un creuer per la Mediterrània. El MIT és una de les principals institucions dedicades a la ciència, l'enginyeria i la investigació, i compta amb nombrosos premis nobel. La directora de la Fundació, Magdalena Aguiló, i el nét de Joan Miró, Joan Punyet Miró, acompanyaren al grup en una visita per tot el territori i els edificis de la Fundació Pilar i Joan Miró.

30/10/05

Visita d'un grup de membres amics de The Metropolitan Museum of Art de Nova York, un dels museus de l'art més destacats del món. Situat a Manhattan, obrí les seves portes l'any 1872. Els amics del Metropolitan gaudeixen d'importants avantatges, entre les quals destaquen els viatges culturals que el museu els organitza.. El nét de Joan Miró els guià en una visita pel territori de la Fundació.

Dades d'evolució del pressupost

2004	2005	2006	Augment
1.820.554,00 €	2.106.418,82 €	2.182.761,00 €	3,62 %

**Resultat pressupostari 2005
Fundació Pilar i Joan Miró a Mallorca**

Total de drets reconeguts nets	1.919.197,18 €
Total d'obligacions reconegudes netes	1.791.612,71 €
Resultat pressupostari sense ajustar	127.584,47 €
+/- Ajustament:	
Desviacions de finançament	
en despeses amb finançament afectat	8.177,83 €
Crèdits gastats finançats amb	
remanent líquid de tresoreria de	
l'any anterior	21.414,88 €
-Per a despeses d'inversió	0,00 €
c) Resultat d'operacions comercials	0,00 €
Resultat pressupostari ajustat	157.177,88 €

ESTAT DE ROMANENT DE TRESORERIA

1. Deutors pendents de cobrament		265.519,94 €
Del pressupost d'ingressos corrent	196.869,62 €	
Del pressupost d'ingressos tancats	68.650,32 €	
De recursos d'altres entitats	0,00 €	
D'altres operacions no pressupostàries	0,00 €	
Menys saldo dubtós cobrament	0,00 €	
2. Creditors pendents de pagament		269.087,07 €
Del pressupost de despeses corrents	206.867,25 €	
Del pressupost de despeses, tancades	27.843,15 €	
Altres operacions no pressupostàries	34.376,67 €	
3. Fons líquids a la tresoreria		160.047,27 €
Romanent de tresoreria sense ajustar		156.480,14 €
4. Romanent de tresoreria afectat a despeses amb finançament afectat		0,00 €
5. Romanent de tresoreria per a despeses generals (1-2+3-4)		156.480,14 €

Tancament 2005 :Superàvit: 156.480'14 €

MUSEUS, ARXIUS I BIBLIOTEQUES**MUSEU - CASTELL DE BELLVER
Estadística de visitants**

Estadística de visitants	Nbre.	%	% 05/04
Visites privades	204.033	70,01	41,60
D'abonament	98.718		
D'abonament amb tarifa reduïda	50.046		
Gratuïtes	55.269		
Agències de viatges	50.076	17,18	2,46
Col·legis	12.423	4,26	0,36
Recepcions, concerts, casaments, etc.	24.912	8,55	-3,37
Total de visitants	291.444	100	26,10

ARXIU MUNICIPAL

L'Arxiu Municipal de Palma ofereix serveis de consulta documental i de difusió dels fons. S'ha de tenir en compte el doble caire de les consultes: d'una banda, la mateixa Administració i, de l'altra, als ciutadans i investigadors. Compta, per dur-ho a terme, amb la següent infraestructura especial d'atenció al públic:

* Sala de consultes per als investigadors amb 8 punts de lectura i 1 punt amb ordinador per a l'accés als inventaris de base de dades i Internet, amb horari de les 9 a les 14 h i, els dilluns i dimecres, també de les 16.15 a les 19.45 h.

Sala d'exposicions.

Sala de conferències.

L'any 2005, a l'Arxiu Municipal s'ha continuat treballant en les diverses actuacions empreses i s'han iniciat, entre d'altres:

- Revisió i descripció del fons històric -denominat Arxiu Històric, abans Fons Pons amb la finalitat de procurar posar a l'abast dels investigadors una base de dades documental que permeti l'accés ràpid per mitjà de l'ordinador.
- Revisió, descripció, signaturització i instal·lació de la resta de les transferències del fons administratiu que quedaven pendents, que es transferiren excepcionalment des de l'edifici de Can Bauçà. Això suposà un col·lapse important dels dipòsits documentals, atesa la gran quantitat de documentació que va haver d'assumir l'Arxiu.
- Ampliació de la base de dades de l'arxiu fotogràfic, amb la digitalització de fotografies que formen part de les diverses col·leccions de l'arxiu fotogràfic.
- Ampliació de la base de dades d'obra gràfica, per incloure-hi tota la documentació d'aquestes característiques que pel seu especial format necessita una descripció més detallada.
- El projecte definitiu per a la creació de la Comissió Municipal d'Accés, Selecció i Eliminació de Documentació es va trametre al regidor el mes d'abril i, amb la revisió per part dels Serveis Jurídics, fou aprovat per la Junta de Govern dia 29 de juny de 2005.
- S'ha continuat treballant amb el grup d'arxivers municipals de Mallorca per completar el quadre de classificació amb les subsèries. S'ha arribat fins al punt 5, economia i hisenda, amb el qual es dona per finalitzat el quadre de classificació de documentació municipal, encara que queda pendent d'una darrera revisió abans de fer-ne la publicació corresponent.

Quant al servei a la mateixa Administració i als investigadors i usuaris:

- S'han continuat utilitzant diverses bases de dades per agilitar el servei que es dona i al mateix temps controlar el moviment de la documentació. Per això, actualment, es disposa de diversos fitxers informàtics: Usuaris; Comandes d'usuaris, Reproducció de documents (fotocòpies o fotografies digitals) i Préstec intern i control i devolució d'aquests documents.

A l'àmbit de l'explotació dels fons i la seva difusió, s'han realitzat visites escolars, conferències, publicacions, presentacions de llibres, cursos d'arxivística, etc.

Tractament dels fons

El tractament arxivístic del fons documental s'estructura en diversos apartats:

- Gestió i control de transferències.
- Classificació, ordenació i descripció de la documentació, tant dels fons ja dipositats a les dependències de l'Arxiu com dels nou ingressos per transferències.
- Estudis d'avaluació de diverses sèries documentals.
- Preservació i conservació dels documents.

Transferències

Atès el col·lapse provocat per l'altíssim nombre de transferències arran del desallotjament de Can Bauçà l'any 2003 i l'ocupació d'una planta completa de l'Arxiu amb la documentació del Negociat de Gestió Tributària -a l'espera d'una decisió definitiva-, l'any 2005 encara ha estat necessari restringir el procés de transferències regulars per manca d'espai. De totes formes, enguany s'ha procurat atendre un major nombre de peticions de transferències i així ens han arribat un total de 50,6 metres lineals:

- Personal. Secció de Selecció.
- OMIC.
- Secretaria General (actes del Gabinet de Batlia).
- Serveis Jurídics.

Entrada de documentació

S'han rebut dues entrades d'arxius particulars:

- El dipòsit dels fons del despatx professional de l'arquitecte Sr. Francesc Oleza Ferrer.
- La donació de l'arxiu familiar Pons a través del Sr. Félix Pons Irazzábal.

Ambdós es troben en procés de fer un inventari succint a fi de poder tramitar de manera adient l'expedient de dipòsit i de donació, respectivament.

D'altra banda, mitjançant el Decret núm. 17.298, de 21 de desembre, es va aprovar l'adquisició del fons de l'arxiu privat d'una branca de la família Ferrer de Binissalem, des de finals del s. XV al XIX, integrat per un conjunt de documents de caràcter familiar i personal que conté nombrosos documents de la família Morro, probablement branca del Morro d'Urxella, llinatge de la mà major de Selva, procedent del matrimoni d'Anton i Andreu Ferrer i Ripoll de Bàltx amb Margalida Quintana i Morro.

Classificació, ordenació i descripció

Fons històric

- L'any 2002 es va crear una base de dades informàtica per començar a revisar i organitzar la secció Arxiu Històric, coneguda com Fons Pons, amb criteris arxivístics actuals. Aquest fons es trobava descrit en forma de fitxer temàtic i cronològic realitzat per Benet Pons –arxiver i cronista de la ciutat– entre finals del segle XIX i principis del XX.

El 2005 s'ha continuat la tasca de revisar directament la documentació per comprovar-ne l'estat i el contingut i facilitar-ne la descripció d'acord amb el quadre de classificació de la documentació municipal.

- Signatures revisades: FP 1004-1280 (189 caps).
- Metres lineals: 10,79.
- Registres: 6.858.
- Total de registres: 24.979.

- Continuació de la descripció i revisió de la secció LP amb 909 registres nous. Actualment la base de dades compta amb 6.185 registres.
- La sèrie històrica de Llicències d'Obres és una de les més consultades, tant pels investigadors com pels ciutadans. Aquesta sèrie, que comença el 1896, no estava descrita informàticament més que a partir de 1971. Enguany s'han continuat les tasques de descripció i signaturització de la part antiga:

Centre:

Anys: 1928-1931.
Unitats d'instal·lació: 23.
Signatures: LO 218-240.
Metres lineals: 2,55.
Nombre de registres: 4.799.

Eixample:

Anys: 1936-1940.
Unitats d'instal·lació: 19.
Signatures: LO 73-94.
Metres lineals: 2,42.
Nombre de registres: 2.299.

Total actual de registres informatitzats: 22.376.

Fons administratiu

S'han classificat, signaturitzat, inventariat i inclòs a la bases de dades de documentació administrativa les següents transferències:

OMIC

Secció: Comerç.
Subsecció: Atenció als Consumidors i Usuaris.
Sèrie: Registre d'entrada i sortida de documentació.
Denúncies i reclamacions.
Subsèrie: Llibre de registre d'entrades de documentació.
Llibre de registre de sortides de documentació.
Expedients de denúncies i reclamacions.
Llibre de registre de denúncies i reclamacions.
Nombre de transferència general: 45.
Nombre de transferència del servei: 4.
Dates extremes: 2000-2003.
Nombre de registres: 31.
Nombre d'unitats d'instal·lació 26 caps.
Metres lineals: 2,82.
Signatures: A 2042-2068.

Secretaria General (Registre General)

Secció: Secretaria General.
Subsecció: Registre General.
Sèrie: Llibres de registre general.
Subsèrie: Registre general d'entrada.
Registre general de sortida.
Registre General d'entrada i sortida.
Nombre de transferència general: 27.
Nombre de transferència del servei: 1.
Dates extremes: 1989-1993.
Nombre de registres: 127.
Nombre d'unitats d'instal·lació: 113.
Metres lineals: 12,43.
Signatures: A 3809-3922.

Protocol

Secció: Batlia.
Subsecció: Protocol i Relacions Externes.
Sèrie: Actes protocol·laris.
Cerimonials.

Subsèrie: Correspondència i comunicacions.
 Expedients d'actes protocol·laris.
 Expedients sobre protocol.

Secció: Població.
 Subsecció: Registre Civil Municipal.
 Sèrie: Matrimonis i unions civils.
 Subsèrie: Expedients de matrimonis civils.
 Nombre de transferència general: 42.
 Nombre de transferència del servei: 6.
 Dates extremes: 1999-2002.
 Nombre de registres: 1.049.
 Nombre d'unitats d'instal·lació: 25.
 Metres lineals: 2,9.
 Signatures: A 3782-3805, 3808.

Batlia

Secció: Competència normativa.
 Subsecció: Normes.
 Sèrie: Decrets i resolucions de la Batlia.
 Nombre de transferència general: 44.
 Nombre de transferència del servei: 4.
 Dates extremes: 1996-2000.
 Nombre de registres: 60.
 Nombre d'unitats d'instal·lació: 60.
 Metres lineals: 1,8.
 Signatures: A 3722-3781.

Personal

Secció: Personal.
 Subsecció: Expedients del personal.
 Sèrie: Expedients de laborals.
 Nombre de transferència general: 36.
 Nombre de transferència del servei: 3.
 Dates extremes: 1895-1904, 1952-1991.
 Nombre de registres: 1.157.
 Nombre d'unitats d'instal·lació: 9.
 Metres lineals: 1,65.
 Signatures: A 3331-3339, 3923-3938.

Fons Francesc Oleza Ferrer (en procés d'inventariació per poder formalitzar-ne el dipòsit).

Dates extremes: 1953-1992.
 Nombre de registres: 1.903.
 Nombre d'unitats d'instal·lació: 57 (expedients).
 Nombre de plànols: 2.437, que corresponen a 381 expedients.
 Metres lineals: 6,6.
 Signatures: FO 1-57.

Obra gràfica

El 2005 s'han descrit 84 documents més, la qual cosa fa un total de 553 registres.

Fons fotogràfic

La descripció i sistematització dels fons fotogràfic, amb la creació d'una base de dades i la digitalització de cadascuna de les fotografies on quedi reflectida la descripció dels originals, es desenvolupa des de fa quatre anys. Això ens permet donar resposta a les tasques d'emmagatzematge, ordenació, conservació i, sobretot, de recuperació de la informació.

El fons fotogràfic de l'Arxiu Municipal està format actualment per diverses col·leccions amb suports materials variats:

1.374 fotografies digitalitzades i descrites informàticament pel personal d'aquest Arxiu de les fotografies originàries que actualment es troben dipositades a Can Oms.

Col·lecció de fotografies positives originals i/o còpies custodiades a l'Arxiu.

Col·lecció fotogràfica del Fons Llabrés, formada per 1.329 documents, dels quals 835 són negatius –664 plaques de vidre i 171 en negatiu flexible– i 494 positius. El conjunt està descrit en la seva totalitat.

21 reproduccions de fotografies referents a Mallorca del Fons Bravi, procedents de la Col·lecció del Palau Reial de Madrid.

8 fotografies de cartografia dels segles XVIII i XVIII referents a Mallorca, procedents dels Servei Històric de l'Armada de Terra de França.

El 2005 s'ha continuat digitalitzant i introduint cada fotografia en fitxes descriptives, amb un total de 98 positius i 150 diapositives, la qual cosa fa un total de 3.006 registres.

S'han escanejat en resolució fotogràfica 220 fotos, alhora que se n'ha normalitzat la descripció a la base de dades general.

Com a complement dels treballs de les exposicions realitzades s'ha escanejat tota la documentació gràfica de l'exposició "La Guerra de Successió" i s'han imprès la majoria de les fotografies exposades. També s'ha escanejat una gran part de la documentació de l'exposició "El betlem tradicional mallorquí" per al catàleg.

Estudis i propostes d'avaluació documental

- *Servei de Comerç i Consum. Oficina Municipal d'Informació al Consumidor (OMIC)*

Estudi per a una proposta de valoració i calendari de conservació de documents de la sèrie "Expedient de denúncies i reclamacions", d'acord amb el Quadre de classificació d'arxius municipals de Mallorca.

- Comerç.

Atenció als consumidors i usuaris.

Denúncies i reclamacions.

Expedients de denúncies i reclamacions.

- *Urbanisme i Obres*

Estudi per a una proposta de valoració i un calendari de conservació de documents de la Secció "Obres particulars", sèries "Expedients de llicència d'obra major" i "Expedients de llicència d'obra menor", d'acord amb el Quadre de classificació d'arxius municipals de Mallorca.

Urbanisme i obres.

Obres.

Obres particulars.

- Expedients de llicències d'obres majors.

- Expedients de llicències d'obres menors.

- Registres.

Traslats de documentació

El trasllat de documentació és un treball que s'ha de realitzar molt sovint als arxius per optimitzar els dipòsits documentals. El 2005 s'han hagut d'emprendre per dues raons:

A la tercera planta s'hagueren de buidar tots els compactes ocupats per la sèrie de llicències d'activitats i la de guals permanents, per les obres que es feren a causa de les goteres. Es traslladaren 1.451 capsos d'arxiu o unitats d'instal·lació, que ocupaven 172,8 ms. Un cop finalitzades les obres, les capsos s'han retornat al seu lloc.

Al soterrani es guardaven multitud de capsos de trasllat que havien entrat a l'Arxiu amb caràcter d'urgència a causa de l'aluminosi del soterrani de l'edifici de Santa Eulàlia on s'ubica el Servei de Població. El 2005 s'han instal·lat prestatgeries i s'ha pogut ubicar de manera adient tota aquesta documentació, la qual suposa un total de 138 metres lineals que pertanyen, majoritàriament, a Urbanisme.

Preservació i restauració

Conservació preventiva

Avaluació i control ambiental, humitat relativa, temperatura, contaminació.

Avaluació i control lumínic.

Avaluació i control de plagues i altres riscos.

Establiment i aplicació de les condicions òptimes d'exposició:

- suports d'exposició

- selecció dels material adients en qualsevol cas

Establiment i aplicació de les condicions òptimes d'emmagatzemament.

Establiment i aplicació de les condicions òptimes de manipulació.

Col·laboració en el Pla de prevenció de riscos.

Restauració

Intervenció directa amb l'objectiu de assegurar la integritat física dels documents.

Diagnòstic i proposta de tractament per a :

- 28 llibres

- 4 mapes

- 94 plànols

- 18 fotografies

- 253 plaques de vidre

- 9 patents de Sanitat

- 3 empremtes segells lacre

- 3 lligalls de manuscrits

- 4 lligalls de fulls solts

- 10 llibres de comptes

Supervisió de les intervencions de conservació-restauració sobre tres quadres de l'Arxiu que es duen a terme per part de personal aliè a la institució.

Documentació gràfica i textual de totes les actuacions realitzades i proposta de condicions de manteniment posteriors.

Documents restaurats

- 6 toms de la *Gaceta de Madrid*: neteja, segells, estrips de fulls separats

- llibres d'actes 236, 237, 239: fulls esqueixats i separats, neteja en sec, estrips diversos, lloms desferrats, etc

- 4 llibres de la Biblioteca Auxiliar: lloms, fulls separats, neteja en sec.

- llibre de registre de la Biblioteca Auxiliar, vol. 2: fulls separats.

- mapa de Mallorca del cardenal Despuig: reintegrar pèrdua.

- tres mapes per a l'exposició "Guerra de Successió".

- volum *El Luchador* (diari)

- 2 toms Bover: reparació de la camisa i les fundes protectores

- retrat de nina. Fotografia: neteja

- 9 patents de Sanitat: neteja, reparacions diverses i fundes de conservació, capses i carpetes
- restauració en curs del manuscrit *Consuetas* del Fons Llabrés
- restauració en curs del volum de 1909 de *Justicia* (premsa)
- 8 lligalls de Llicències d'Obres: neteja, reparacions i condicionament de conservació
- Fons Weyler: continuació de les tasques preventives i curatives
- Intervencions preventives a 88 plànols: neteja mecànica, eliminació de cintes adhesives, reparació d'estrips. Bosses de conservació per a la exposició "Guerra de Successió"
- neteja mecànica, intervencions puntuals, muntatges i emmarcats de conservació de la documentació exposada.

Inventari d'objectes

- 3 empremtes de segells de lacre: neteja, consolidació i muntatge de conservació

Arxiu fotogràfic

- elaboració de fundes de protecció. 175 unitats
- neteja mecànica de 289 plaques de vidre
- capses de conservació
- condicionament de nous formats: CD, DVD, etc.

Traslats

- control de les condicions de emmagatzematge del Fons Llabrés
- elaboració d'informes d'estat de conservació amb assessorament de la conveniència de préstec de fons
- redacció de les condicions dels préstecs: embalatge, transport, condicions climàtiques

Altres activitats

- recollida i actualització d'informació sobre tractaments, instruments, procediments i materials utilitzats en el camp de la conservació
- proposta de compra de material i equipament adequat per a la conservació. Adquisició i inventari de material fungible i equipament del de restauració

Equipaments

Gràcies a la subvenció que va concedir el Consell de Mallorca, de 4.318,91 euros, dins el marc de la convocatòria de subvencions per a la creació i la modernització de les infraestructures de biblioteques i d'arxius municipals es va poder equipar aquest Arxiu Municipal amb sistema de compactes a l'única sala, situada al soterrani, en què faltava col·locar aquest tipus de sistema d'emmagatzemament, considerat com el que aprofita més espai útil.

Biblioteca auxiliar

S'han registrat 167 ítems nous, provinents de compres del mateix Arxiu Municipal i la major part de fons expurgats de les biblioteques municipals. S'han assolit 6.147 registres al registre informàtic.

Serveis

Consultes

La consulta dels nostres fons s'efectua bàsicament d'acord amb les característiques d'aquest Arxiu Municipal, les quals inclouen atendre, d'una banda, les mateixes dependències municipals i, de l'altra, els investigadors i els ciutadans.

Préstec de documentació o subministrament d'informació i reproducció quan el sol·licitant és un òrgan o servei municipal:

Nombre de comandes de documents: 391.

Fons més sol·licitats:

Llicències d'Activitats: 257.

Llicències d'Obres: 99.

Altres: 35.

Evolució dels préstecs interns

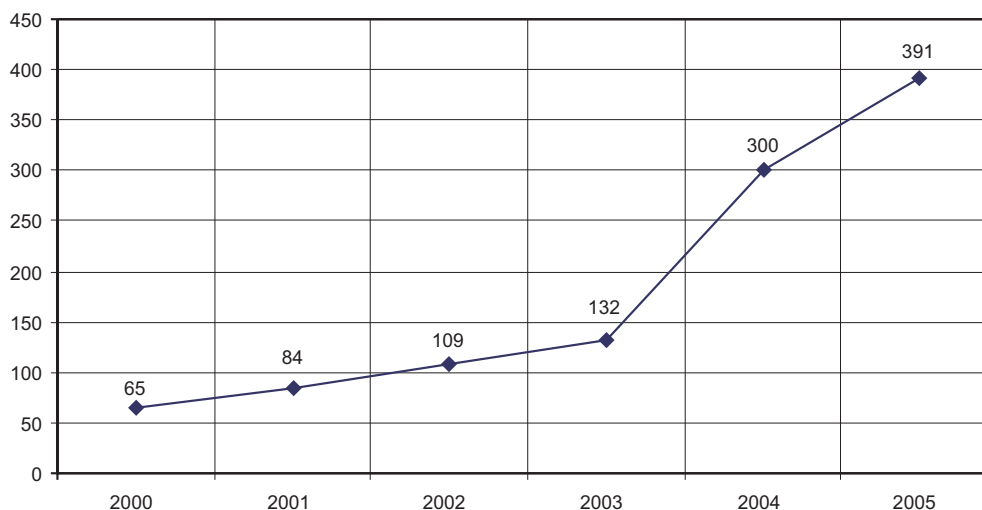

Consultes de documentació per part dels usuaris

Des d'abril de 2001 es posà en marxa el tractament informàtic del servei al públic a la sala d'investigadors. Es dissenyaren una sèrie de fitxes amb bases de dades relacionades per dur al dia el control d'usuaris, les comandes de documentació que es consulten en sala i, sobretot, un control exhaustiu del moviment de la documentació en qualsevol moment. Per a l'any 2005:

Nombre d'usuaris: 741, dels quals 231 són nous.

Nombre de consultes en sala: 2.009.

Nombre de consultes remotes (correu, correu electrònic, telèfon): 75.

Consultes per fons

Hemeroteca: 826.

Fons Pons: 288.

Llicències d'Obres: 281.

Cementeri: 186.

Actes: 130.

Lligalls nous: 87.

Lligalls provisionals: 59.

Llicències d'Activitats: 26.

Arxiu Administratiu: 24.

Fons Barceló: 3.

Altres: 68.

Fons de la biblioteca auxiliar que no és d'accés directe: 31.

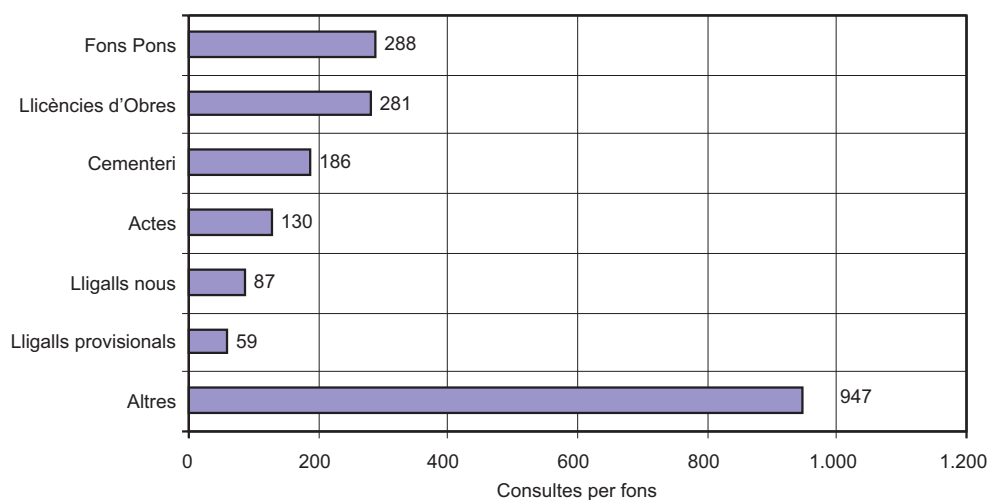
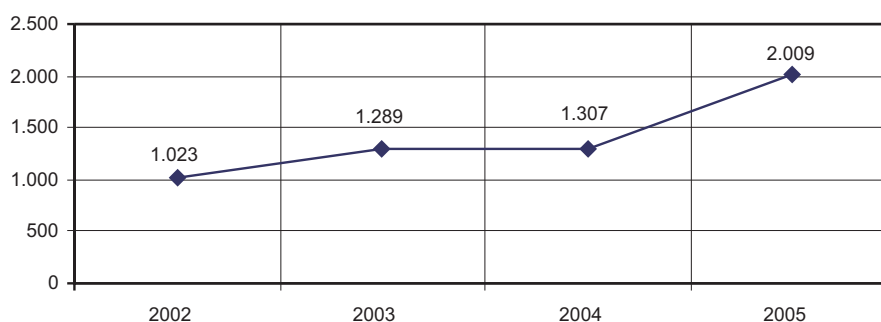
Consultes per fons**Total de consultes**Comunicació i difusió dels fonsReproducció de documents gràfics

. Reproducció de documents i fotografies en format digital: 46 usuaris han fet ús d'aquest servei, amb un total de 243 comandes, de les quals 222 s'han entregat en CD, 14 en llapis òptic i 7 per correu electrònic.

. Fotografies de documents d'arxiu: 72.

. Fotografies del fons fotogràfic: 171.

Préstecs externs

L'Institut d'Estudis Baleàrics va sol·licitar el préstec d'una sèrie de documents que fan part del fons privat de Rosselló-Pòrcel, dipositat en aquest Arxiu Municipal, per exposar a la mostra "Irradiacions. Literatura catalana a les Illes Balears. El segle XX", que es va dur a terme a la Llotja de Palma del 8 d'abril al 22 de maig.

El Sr. Joan March Noguera va sol·licitar el préstec del document amb referència Leg. 1.388 núm. V, per exposar a la mostra "1905 - Eclipsi solar

- 2005. Jornades de Commemoració i Estudi", que es va dur a terme al Museu de Mallorca del 9 de setembre al 16 d'octubre. La televisió autonòmica IB-3 va filmar una sèrie de documents i objectes que fan part del fons d'aquest Arxiu Municipal per emetre en un programa sobre patrimoni històric de les Illes Balears.

Visites col·lectives

Es va continuar la col·laboració amb el Departament de Dinàmica Educativa i una sèrie de col·legis varen visitar les instal·lacions d'aquest Arxiu Municipal. Cada visita tenia una durada d'una hora i constava d'una explicació sobre la història del mateix edifici de Can Bordils i la definició de documents com a testimoni de l'activitat de l'home fixat en un suport perdurable que conté informació, i s'hi donaven a conèixer documents no només en paper sinó també en altres materials (pergamí, registres en noves tecnologies, etc.).

Calculam que hi participaren uns 175 infants de cinc centres educatius.

Exposicions i altres activitats

Es varem dur a terme les que a continuació indicam:

A la sala d'exposicions:

- "La Guerra de Successió a Mallorca (1700-1715). Una aproximació als protagonistes"

Mostra integrada per documents del mateix Arxiu Municipal, objectes i documents aportats per diferents institucions: l'Arxiu del Regne de Mallorca, la Biblioteca de l'Església, el Museu de Lluc i documents i objectes aportats per particulars. Es pretenia donar a conèixer els "protagonistes" locals de la Guerra de Successió presentant algunes de les personalitats més representatives dels bans maulet i botifler, gairebé reduïts fins ara a mers noms i llinatges. Es va recollir documentació relacionada amb aquests i també es va procurar il·lustrar el tema amb retrats originals de les famílies reials en conflicte, conservats a Mallorca des dels moments de la mateixa guerra. A més, s'aportaren retrats dels prosopografiats, majorment localitzats a col·leccions privades, atès que les característiques de la sala impediren exhibir-ne els quadres, però la seva presència en reproducció fotogràfica permeté visualitzar l'aspecte físic d'aquests mallorquins que, als inicis del segle XVIII, defensaren els seus ideals polítics durant la guerra.

Inaugurada el 30 de novembre de 2005 i clausurada el 28 de febrer de 2006. Va ser visitada per unes 900 persones.

A la sala de consulta:

- Acte del Partit Popular de les Balears. Es va dur a terme dia 10 de febrer i hi assistiren unes 50 persones.
- Acte de les Noves Generacions del Partit Popular de les Balears. Es va dur a terme dia 24 de febrer i hi assistiren unes 40 persones.
- Conferència de l'Institut d'Estudis Superiors per a la Dona, organitzada pel Departament de Serveis Socials. Es va dur a terme dia 22 de març i hi assistiren unes 20 persones.
- Acte de les Noves Generacions del Partit Popular de les Balears. Es va dur a terme dia 14 d'abril i hi assistiren unes 85 persones.
- Conferència a càrrec de Pere Montaner Alonso, dins el cicle "Entorn a l'art II" de la Fundació Yannick i Ben Jakober. Es va dur a terme el 17 de març i hi assistiren unes 70 persones.
- Presentació del llibre *M. Cayetano Soler. Un hacendista olvidado. Diatriba y reivindicación de su ejecutoria*, d'Emilio Bejarano Galdino. Es va dur a terme el 20 d'octubre i hi assistiren unes 15 persones.
- Presentació de l'associació d'estudiants ADEMA. Es va dur a terme el 13 de desembre i hi assistiren unes 30 persones.

A la sala de conferències:

Per part del Departament de Recursos Humans i Secretaria:

- Proves de català, 22 de març.
- Proves de l'oposició de tècnic d'espectacles, 31 de març.
- Proves de l'oposició de tècnic en restauració, 4 d'abril.

Per part del Departament d'Educació:

- Reunions del Consell del Patronat Municipal d'Escoletes d'Infants a Palma. Es varen dur a terme el 19 de gener, 23 de febrer, 21 de juny i 11 de juliol.
- Entrevistes a personal municipal per part de l'empresa Kreanta, 25 i 31 de maig.
- Proves per a mantenidor d'escoletes, 14 de juny.
- Proves per a personal d'escoletes d'estiu, 22 i 23 de juny.
- Sessió informativa sobre la declaració de l'Ajuntament lliure de fums, 6 de juliol.
- Reunió de batles de ciutats búlgares, 8 de juliol.
- Reunió sobre el Pla estratègic municipal, 16 de novembre.

Al pati:

- Presentació del llibre de Dinàmica Educativa, 9 de setembre.

El nombre total de persones que durant l'any 2005 han assistit a les diverses activitats que s'han dut a terme a Can Bordils és el següent:

A les exposicions: 900 persones.

A les altres activitats: 485 persones.

Total: 1.385 persones

Publicacions

Durant l'any 2005, una de les tasques que es varen dur a terme per donar a conèixer el fons documental d'aquest Arxiu Municipal varen ser les publicacions que a continuació s'indiquen:

- cartell-fulletó per a l'exposició "La guerra de Successió a Mallorca (1700 - 1715)"
- Impressió del llibre *El betlem tradicional mallorquí*, núm. 15 de la col·lecció Rúbrica, que feia referència a l'exposició que es va dur a terme l'any 2004 en aquest mateix Arxiu Municipal de Palma i que va ser subvencionat pel Consell de Mallorca, per un total de 1.657,78 euros, dins el marc de la convocatòria de subvencions per a activitats culturals i edicions de llibres, fonogrames i audiovisuals.

Actuacions amb altres institucions

L'Arxiu Municipal s'integrà dins el Grup d'Arxivers de Mallorca des de 2002. Aquest grup treballa per solucionar temes relacionats amb la seva especialitat. La primera tasca empresa ha estat la d'actualitzar el Quadre de classificació de fons municipals d'acord amb la normativa vigent, que es publicà el gener de 2004.

Al llarg del 2005 s'han mantingut les reunions per continuar el Quadre i arribar fins al nivell de subsèrie, i s'ha aprovat el punt 5, és a dir, economia i hisenda, amb el qual, i encara pendent de la darrera revisió, es dona per finalitzat el Quadre de classificació de la documentació municipal.

Personal

La Sra. Laura Vicens Najarro, diplomada en biblioteconomia i documentació per la Universitat de Granada, va ser autoritzada a realitzar-hi practiques, del 6 de juliol al 2 de setembre, sobre organització i descripció a la base de dades informàtica de fons contemporanis municipals, classificant, ordenant i inventariant la sèrie d'expedients de laborals de la Secció de Personal.

Formació de personal

- "Los archivos municipales en la España democrática". L'ajudant d'arxiu.
- Congrés del GellC sobre investigació en conservació i restauració. La tècnica en restauració.
- "El diseño y la gestión administrativa de las exposiciones". L'administrativa.
- "Catalogació de publicacions seriadades i altres recursos continus en format MARC". Una auxiliar de biblioteca
- "La difusió dels arxius: mètodes i tècniques per a la divulgació del patrimoni". L'administrativa i dos dels auxiliars de biblioteca.
- "L'organització d'un arxiu municipal". Els quatre auxiliars de biblioteca.

BIBLIOTECA MUNICIPAL DE CORT

Servei General

Total d'hores de servei setmanals:

64 hores (gener-juny i setembre-desembre) de 8.30 a 20.30 hores de dilluns a divendres i de 9 a 13 hores els dissabtes.

30 hores (mesos de juliol i agost) de 8.30 a 14.30 hores, de dilluns a divendres i els dissabtes tancat.

Total dies d'obertura: 288

Total hores d'obertura anuals: 2878

Personal:

2 ajudants de biblioteca

4 auxiliars de biblioteca

1 subaltern

Usuaris de la biblioteca:

Consulta en sala	30.491
Prèstec	3.208
Total	33.699

Fons bibliogràfic de la Biblioteca

Monografies:

		%05/04
Total de llibres registrats a 31 de desembre de 2005	36.861	1,14
Adquisicions	277	-2,5
Donacions	139	-27,98
Baixes	39	-

Publicacions periòdiques:

196 títols entre subscripcions i donatius (% 05/04: 10,7)

Donacions	162
Adquisicions	34

Tractament del fons:

Registre i tractament complet del document.

Catalogació i classificació: s'ha finalitzat la informatització del fons bibliogràfic amb el programa Innopac/Millennium, amb un total de 4.484 documents informatitzats. Es continua amb la catalogació corrent dels documents que s'incorporen al fons de la biblioteca.

De selecció de documents deteriorats i obsolets.

Consultes

	Nre.	%05/04
Total de consultes en sala	90.698	18,8
Monografies	7.926	18,3
Publicacions periòdiques	82.772	18,94
Servei de fotocòpies	4.046	5,8
Documents en paper	3.497	
Documents en microforma	266	
Documents en CD-ROM	283	

Servei de préstec de llibres

	Nre.	%05/04
Nombre de socis (a 30 de desembre de 2005)	5.593	5,19
Socis nous 2005	275	
Mitjana de socis actius	267	
Usuaris del servei de préstec	3.208	-15,3
Matins (de dilluns a dissabte)	2.124	
Horabaixes (de dilluns a divendres)	1.084	
Llibres/documents prestats	4.647	-13,0

Les matèries que més han sortit en préstec han estat: literatura amb 2.530 llibres, i història, geografia i biografia amb 990 llibres.

A partir del mes de setembre s'han introduït i donat d'alta 711 usuaris a la base de dades del mòdul de préstec d'Innopac per tal de posar en marxa l'automatització del servei.

Servei d'informació i difusió

Amb motiu de la celebració del dia del llibre i IV centenari de la primera edició del Quixot, s'han elaborat i distribuïts un punt de llibre i la guia de lectura *Les edicions del Quixot i els estudis sobre Cervantes a la Biblioteca de Cort. Palma, abril 2005.*

BIBLIOTEQUES MUNICIPALS

Durant l'any 2005 han estat obertes al públic 23 biblioteques municipals.

Formes de gestió de les biblioteques:

- Gestió indirecta:

<i>Biblioteca</i>	<i>Contractista</i>
Son Ferriol	Estudi 6
Es Coll d'en Rabassa, Son Cladera, Son Ximelis i Infantil	Associació Omnium Educatiu
Establiments	Recursos, Serveis i Espais de Joventut
Vinculada a la xarxa, hi ha la biblioteca especialitzada i centre de documentació, la biblioteca del CIJ, gestionada per Intress.	

- Gestió directa (per part de l'Administració): la resta de biblioteques.

Instal·lacions: A la Biblioteca de Cort s'ha reparat el parquet. La Biblioteca de Son Rapinya ha renovat totalment la seva instal·lació elèctrica i se li ha instal·lat una alarma independent. També ha estat dotada de mobiliari infantil i se li han canviat les cadires. Les de Son Cladera, Son Gotleu i Blanquerna s'han pintat senceres; aquestes dues darreres també han renovat parcialment el mobiliari. A Establiments s'ha arreglat la façana.

Activitats de dinamització cultural

Total de participants a les activitats de dinamització cultural de les biblioteques municipals a les barriades: 8.943.

Cort

Guia de lectura *Les edicions del Quixot i els estudis sobre Cervantes a la Biblioteca de Cort. Palma, abril 2005.*

Blanquerna:

3 visites escolars.

Visites periòdiques setmanals, durant el segon semestre.

4 sessions d'homenatge al Quixot a càrrec de Nati de Grado.

Total de participants: 275 persones.

El Terreno

4 visites escolars.

Total de participants: 37 persones.

Establiments

10 tertúlies literàries a càrrec de Mar Rayó.

1 Hora del Conte a càrrec de Sandra.

1 taller d'homenatge al Quixot a càrrec de Nati de Grado.

1 concurs de dibuix i poesia amb motiu de les festes patronals de la barriada.

1 taller de decoració de Nadal.

1 repartiment de premis als usuaris més lectors.

Total de participants: 316 persones.

Son Rapinya

24 grups de lectura de 5 anys.

7 visites escolars.

2 tallers d'homenatge al Quixot a càrrec de Nati de Grado.

Total de participants: 603 persones.

Son Fortesa:

32 sessions de Rondalles Mallorquines a càrrec de Xisca Aguiló.

4 tallers d'homenatge al Quixot a càrrec de Nati de Grado.

1 visita escolar del CP Santa Isabel.

Total de participants: 838 persones.

Es Rafal Vell

6 visites escolars.

1 taller d'homenatge al Quixot a càrrec de Nati de Grado.

Total de participants: 170 persones.

Es Molinar

2 tallers d'homenatge al Quixot a càrrec de Nati de Grado.

Total de participants: 39 persones.

Sant Jordi

4 visites escolars

Total de participants: 84 persones.

Santa Catalina

8 visites escolars

Total de participants: 200 persones.

Son Cladera

Bibliopassatems cada dissabte.

1 taller d'homenatge al Quixot, a càrrec de Nati de Grado.

Festa de Carnestoltes

Total de participants: 640 persones.

Polígon de Llevant

2 visites escolars

14 activitats sobre "Rondalles Mallorquines" a càrrec de Xisca Aguiló

Total de participants: 430 persones.

L'Olivar

1 visita escolar

Total de participants: 23 persones.

Es Coll d'en Rabassa

Bibliopassatems cada dissabte : tallers de manualitats, contacontes, marató de paraules cercades al diccionari, cerca a Internet.

Concurs de dibuix i poesia.

4 visites escolars amb contacontes.

Visita amb activitats de l'escoleta d'estiu

1 sessió d'homenatge al Quixot a càrrec de Nati de Grado.

Concurs de dibuix "Calendari 2006".

Total de participants: 374 persones.

Son Ximelis

Bibliopassatems cada dissabte: jocs d'espai, jocs de ritme, jocs d'expressió corporal, jocs de taula, jocs d'enginy, lectura i llenguatge, jocs de mímica, jocs de moviment, tallers de manualitats, tallers de lectura.

3 hores del conte.

1 taller d'homenatge al Quixot a càrrec de Nati de Grado.

3 visites escolars.

Total de participants: 625 persones.

S'Arenal

11 sessions de lectura de contes per a grups de nins de l'Escoleta Municipal de s'Arenal i del Col·legi Els Tanmarells, a càrrec del mateix bibliotecari.

4 sessions d'homenatge al Quixot a càrrec de Nati de Grado.

Total de participants: 325 persones.

Son Ferriol

8 hores del conte.

2 visites escolars.

3 lectures-col·loqui.

Celebració del V centenari del Quixot amb activitats variades que varen involucrar tots els cursos d'educació infantil del CP Son Ferriol i del Col·legi Sant Antoni Abat.

1 lectura poètica.

2 tallers de manualitats.

1 gimcana literària.

8 lectures col·lectives.

10 sessions de formació d'usuaris.

1 història interactiva.

Realització d'un conte per a la biblioteca.

Total de participants: 1.700 persones

Son Gotleu

2 visites escolars.

1 sessió d'homenatge al Quixot, a càrrec de Nati de Grado.

Total de participants : 102 persones.

Biblioteca Infantil

45 activitats concertades amb les escoles els matins, de dilluns a divendres, amb un total de 1.298 alumnes.

Activitats lliures els diables matí: 864 participants.

Total de participants : 2.162 persones

Serveis de lectura, préstec i fons bibliogràfic

	Servei de lectura en sala		Servei de préstec	Fons bibliogràfic	
	Punts de lectura	Total consultes	Total préstecs	Incorporacions 05	Baixes 05
Cort	44	30.494	3.208	416	39
ClJove	8	921	598	61	151
Son Ximelis	38	4.497	1.131	188	159
Polígon de Llevant	38	2.785	1.098	1.127	300
Blanquerna	39	7.131	1.722	743	104
Son Rapinya	34	3.826	2.123	979	0
Sant Jordi	20	1.853	631	1.161	400
Es Coll d'en Rabassa	38	4.121	1.573	1.143	74
S'Arenal	28	1.892	565	286	319
Es Molinar	36	3.200	1.235	493	1
Es Rafal Vell	34	4.014	1.046	267	78
Sa Indioteria	48	4.126	2.021	743	0
Son Gotleu	26	3.738	2.342	423	200
Gènova	18	2.438	897	326	36
Santa Catalina	30	6.344	1.864	173	166
Son Fortesa	56	5.306	377	242	56
El Terreno	30	2.847	1.024	226	68
Son Cladera	42	6.869	940	463	48
Son Ferriol	28	4.200	2.284	230	0
L'Olivar	12	12.625	4.886	790	53
Infantil	62	3.438	763	610	0
Establiments	13	1.813	725	255	34
Ramon Llull	100	18.917	586	3.368	52
Total	778	106.901	30.431	14.297	2.299
%05/04	24,08	26,42	2,82	-	-

BIBLIOTECA DEL CASAL SOLLERIC

<i>Documentació</i>	<i>Nre.</i>	<i>% 05/04</i>	
Obres generals i monogràfiques	13.870		
Augment de títols respecte del 05	633	11,05	
Rebut per intercanvi amb altres centres d'art	242		
Donacions i obsequis de galeries i d'altres	84		
Publicacions Casal Solleric/Casal Balaguer	19		
Adquisicions	288		
Publicacions periòdiques (adquisició: 28; obsequi: 2)	30	3,45	
<i>Usuaris</i>			
Lectors (lectors/dia: 7)	1.716	-20,56	
Llibres i consultes (nombre de llibres/lector: 2,79)	4.793	-24,96	
Dies hàbils	247	-0,40	
Punts de lectura	15	0,00	
<i>Inversió</i>	<i>Inversió total</i>	<i>Llibres</i>	<i>Revistes</i>
	5.609,4	3.263,91	2345,49

Programa d'intercanvi:

	<i>Centres a les Balears</i>	<i>Centres nacionals</i>	<i>Centres estrangers</i>	<i>Total</i>	<i>% 05/04</i>
	8	40	17	65	-2,99

Trameses realitzades: Miquel Font, Ellis Jacobson, Loris Cechini, Isidro Ferrer, Cartier-Bresson i Pere Pavia.

SERVEI D'ASSESSORAMENT LINGÜÍSTIC

El Servei d'Assessorament Lingüístic ha duit a terme, durant el 2005, les tasques habituals de correcció i traducció de documentació municipal, dels organismes autònoms relacionats amb l'Ajuntament i la corresponent al Servei d'Atenció Gratuïta al Públic. Ha corregit 803 documents (5,664 pàgines) i n'ha traduït 175 (1,502 pàgines). Això dona un total de 978 documents i 7,166 pàgines. El pes de les pàgines traduïdes sobre el total ha passat d'un 16.4% el 2003 a un 21.0% el 2005.

La documentació municipal i la dels organismes autònoms ha representat la part principal de l'activitat del Servei. S'han corregit 457 documents i se n'han traduït 140 (4,302 i 1,013 pàgines respectivament).

El Servei d'Atenció Gratuïta al Públic es va crear l'any 1992 per afavorir l'ús del català en diversos sectors professionals (comerços, col·legis professionals, empreses publicitàries, assessories laborals, companyies d'assegurances, associacions de veïns, etc.). S'han corregit 311 documents, amb un total de 1,177 pàgines, la qual cosa suposa un augment d'un 22.5% (en nombre de pàgines). També s'han atès consultes telefòniques puntuals, bàsicament sobre lèxic. Els publicistes i editors han representat una bona part d'aquest capítol amb 80 feines (25.7% del total) i 208 pàgines (17.7% del total).

En compliment del punt 2 de la moció sobre normalització lingüística aprovada pel Ple de l'Ajuntament dia 31 de juliol de 1996, el Servei ha elaborat dos informes sobre l'ús del català a l'Administració municipal, corresponents als períodes setembre 2004-febrer 2005 i març 2005-agost 2005.

A més, el Servei ha col·laborat com a punt d'informació i inscripció en l'organització les proves per obtenir certificats de coneixements de català convocades per la Conselleria d'Educació i Cultura, a través de la seva Direcció General de Política Lingüística.

Procedència de les sol·licituds de correcció i traducció, amb les següents dades:

	Correcció			Traducció			% correcció sobre C+T per serveis
	Documents	Pàgines	% (pàgines)	Documents	Pàgines	% (pàgines)	
Ajuntament de Palma	457	4,302	75.95%	140	1,013	67.44%	80.94%
Batlia	28	462	8.16%	2	6	0.40%	98.72%
Àrea de Turisme, Relacions Institucionals i Participació	58	698	12.32%	6	35	2.33%	95.23%
Àrea d'Urbanisme i Coordinació Municipal	20	56	0.99%	4	32	2.13%	63.64%
Àrea d'Hisenda, Economia, Innovació i Recursos Humans	24	340	6.00%	17	236	15.71%	59.03%
Àrea de Medi Ambient, Sanitat i Consum, Règim Interior i Secretaria de la Junta de Govern Local	14	172	3.04%	22	58	3.86%	74.78%
Àrea de Seguretat Ciutadana, Trànsit i Transports	45	174	3.07%	36	140	9.32%	55.41%
Àrea d'Habitatge i Serveis Socials	19	226	3.99%	1	95	6.32%	70.40%
Àrea d'Infraestructures	7	68	1.20%	2	5	0.33%	93.15%
Àrea d'Educació, Cultura, Esports i Joventut	242	2,106	37.18%	50	406	27.03%	83.84%
Organismes autònoms	35	185	3.27%	35	489	32.56%	27.45%
No municipal	311	1,177	20.78%				100.00%
Publicistes i editors	80	208	3.67%				100.00%
Total	803	5,664	100.00%	175	1,502	100.00%	79.04%

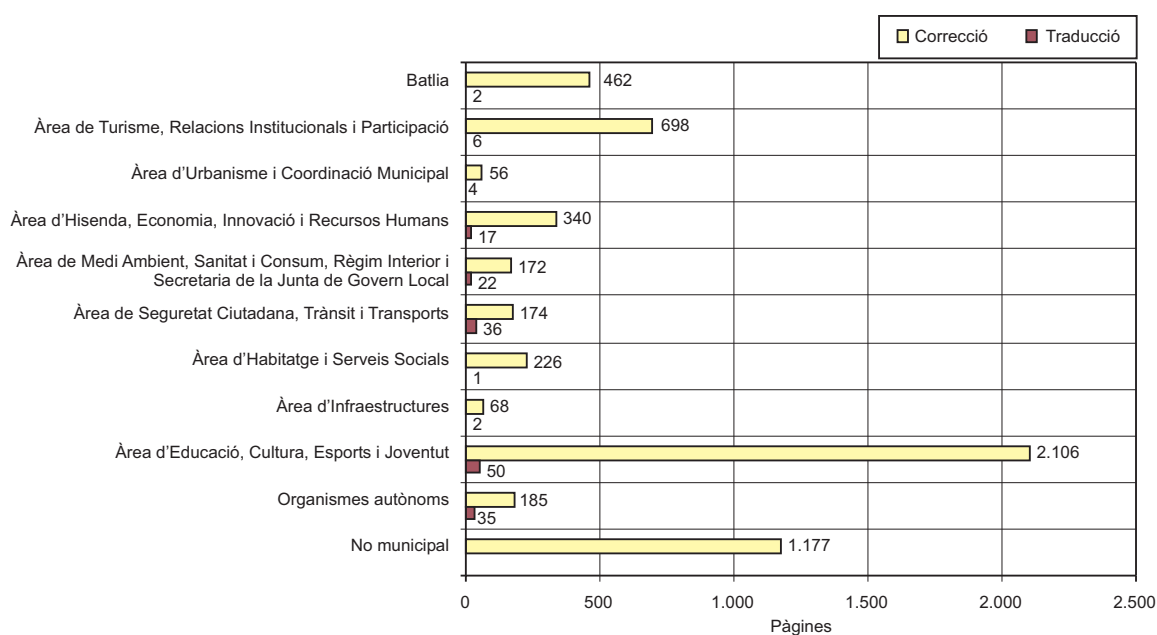

El personal del Servei ha assessorat els tribunals en la realització de la prova de coneixements de català de les proves selectives convocades per l'Ajuntament, amb el detall següent:

<i>Data</i>	<i>Plaça</i>	<i>Nre. d'inscrits a la prova</i>	<i>Nivell de coneixements de català exigint</i>
24 de gener	professor músic	2	Orals
14 de febrer	professor músic	1	Orals
15 de febrer	veterinari	4	Orals
22 de febrer	enginyer de camins	2	Orals
14 de març	TAE mitjà conserv. i rest. béns culturals	1	Mitjans
22 de març	ajudant d'espectacles	3	Elementals
5 d'abril	bomber	41	Orals
19 d'abril	promoció a sergent de bombers	2	Elementals
27 de juny	professor músic	6	Elementals
17 d'octubre	professor músic	5	Orals
12 de novembre	ordenança	190	Orals

PUBLICACIONS MUNICIPALS 2005

Dinàmica Educativa

Vegeu el capítol IV del títol tercer.

Joventut

Cartells i fullets de diverses activitats lúdiques.

Cultura

R.S. Alfonso XIII, la cara oculta del Real Mallorca 1916-1931, de Juan Carlos Pasamontes.

Dins la col·lecció *Biografies de mallorquins*, i amb el n. 22, la de Miquel Cayetano Soler, fill il·lustre, d'Emilio Bejarano

Coedició del llibre *Los jurados de la ciudad y reino de Mallorca*, d'Antoni Planas Rosselló.

Opuscle *Vida glossada de Ramon Llull*.

Las piedras hablan de Dios, breu ressenya històrica del monestir de Santa Clara.

Col·laboració amb la Tercera Ordre Regular de Sant Francesc, de Consell de Mallorca, Ajuntament de Palma i Govern de les Illes Balears a la publicació del llibre *Felipe II señor de cuerpos y almas. Los quebrantos de la Tercera Orden Regular de San Francisco*, de Salvador Cabot Rosselló.

Edició de la *Carpeta de la llengua catalana*, amb informació sobre aquesta llengua adreçada a les persones immigrants.

Música i Arts Escèniques

Edició de cartells i fullets dels programes de festes, actuacions musicals, d'esplai, teatrals i de cinema.

Casal Solleric

Edició de catàlegs corresponents a exposicions al Casal Solleric, Ses Voltes i Casal Balaguer.

Edició de cartells i fullets d'altres exposicions i activitats diverses organitzades pel Casal Solleric.

Fundació Pilar i Joan Miró

Edició de la Memòria 2005 de la Fundació.

Edició de fullets de exposicions de la Fundació.

Gestió Tributària

Ordenances fiscals 2006.

Turisme

Vegeu el capítol X del títol III.

Sanitat i Medi Ambient

Memòria dels exàmens de salut i programa de nutrició als col·legis públics de Palma.

Publicació del programa de nutrició, revisió de menús escolars i inspecció de totes les cuines dels col·legis públics, concertats, escoles i guarderies

Relacions Ciutadanes

Edició de programes i cartells de:

- Festes de Sant Antoni-Sant Sebastià (programes per a les barriades).
- Diumenge de l'Àngel (cartells i fulls volants amb el programa).
- Nit de Sant Joan (cartell i fulls volants amb el programa).
- Festes d'estiu a barriades (programes de festes).
- Romeria de Sant Bernat (cartell i programa).
- Festes de la Mare de Déu de la Salut (cartells i programes).
- Trobada de Centres Culturals (programa d'activitats).
- Publicitat de les activitats dels centres culturals.

D'altres serveis

Edició de les memòries de gestió dels instituts, fundacions, patronats i empreses i societats mercantils.

CAPÍTOL VII

JOVENTUT I ESPORTS

JOVENTUT

- SERVEI DE CASALS D'INFANTS I JOVES
- SERVEI DE VACANCES
- CENTRE D'INFORMACIÓ JOVE
- PROGRAMES
- BORSA DE COL.LABORADORS

SERVEI MUNICIPAL D'ESPORT (IME)

- DADES MACROECONÒMIQUES
- SUBVENCIONS
- ABONAMENTS
- PLANTILLA
- DEPARTAMENT DE MEDICINA ESPORTIVA
- ÀREA TÈCNICA-FORMACIÓ
- COMPETICIONS I ALTRES ACTIVITATS
- ÀREA DE MANTENIMENT I OBRES
- POLIESPORTIU DE SON MOIX
- POLIESPORTIU DE SON GOTLEU
- PISCINES MUNICIPALS SON HUGO
- POLIESPORTIU MUNICIPAL S'ESTEL
- INSTAL·LACIONS EXTERIORS

JOVENTUT

SERVEIS

SERVEI DE CASALS D'INFANTS I JOVES

Els casals d'infants i de joves de l'Ajuntament de Palma són un equipament obert a tots els joves de Palma de 6 a 30 anys, les seves associacions i els seus col·lectius. A partir de l'any 2002 l'Ajuntament de Palma els ha reestructurats.

La seva finalitat és donar resposta a les necessitats que genera el lleure als infants i joves. Per això, l'Ajuntament compta amb 6 casals per a infants i joves de Palma que organitzen activitats com tallers, cursos, excursions... A més, donen suport a totes les entitats que treballen dins el món del lleure infantil i juvenil.

És un espai on es pot participar en la creació i producció culturals. També és un espai per a la informació (social, cultural, ocupacional...) i per a la difusió cultural. Als casals, es pot crear, informar-se, aprendre, conèixer gent, proposar, divertir-se.

Activitats que ofereixen els casals: lloc d'encontre, ràdio, còmic, videofòrum, excursionisme, fotografia, vídeo, exposicions, ceràmica, teatre, màscares, col·loquis, laboratori de fotografia o projeccions.

Al Casal també es poden trobar diversos serveis com ara borsa de voluntaris, suport a intercanvis juvenils, assessories per a associacions, casal d'entitats, cessió de locals per a la realització d'activitats infantils i juvenils, punt verd, club del viatger, concerts acústics, espai per exposar obres artístiques... Totes aquestes activitats són gratuïtes i, a més, estan obertes a les idees i les propostes dels joves.

Sectors:

- Litoral (c. Diego Zaforteza, 7b)

	Usuaris Programa Dinamització				Usuaris Infor	Cessions d'espais	
	Infants		Joves			Estables	Puntuals
	Nre.Act.	Nre.Us.	Nre.Act.	Nre.Us.			
Gener	3	57	4	33	27	2	-
Febrer	3	78	3	26	18	2	-
Març	3	64	3	59	37	2	-
Abril	6	78	2	53	26	2	-
Maig	6	93	3	50	49	2	-
Juny	3	30	1	10	26	4	-
Juliol	3	25	7	83	18	3	-
Agost	3	25	7	83	13	3	-
Setembre	3	20	6	40	43	5	-
Octubre	3	24	3	40	39	5	-
Novembre	5	18	7	72	18	5	-
Desembre	2	15	4	21	36	5	-
Total	43	527	50	570	350		

- Nord (c. Ramon Muntaner, 40)

	Usuaris Programa Dinamització				Usuaris Infor	Cessions d'espais	
	Infants		Joves			Estables	Puntuals
	Nre.Act.	Nre.Us.	Nre.Act.	Nre.Us.			
Gener	16	54	12	751	159	5	-
Febrer	13	44	10	45	176	5	17
Març	16	27	11	50	139	5	-
Abril	13	23	12	76	184	8	-
Maig	13	20	10	78	177	8	-
Juny	13	20	12	134	225	8	-
Juliol	13	43	11	310	258	7	1
Agost	12	19	13	90	245	7	1
Setembre	13	16	12	92	336	7	1
Octubre	12	19	10	85	227	9	2
Novembre	16	20	11	118	273	9	1
Desembre	19	105	10	74	152	10	1
Total	169	410	134	1903	2.551		

- Llevant (c. Pere d'Alcàntara Penya, 11)

	Usuaris Programa Dinamització				Usuaris Infor	Cessions d'espais	
	Infants		Joves			Estables	Puntuals
	Nre.Act.	Nre.Us.	Nre.Act.	Nre.Us.			
Gener	2	17	19	546	297	5	9
Febrer	4	62	15	360	298	5	12
Març	2	25	10	247	300	5	6
Abril	3	30	16	208	91	6	10
Maig	5	60	16	138	120	6	7

	Usuaris Programa Dinamització				Usuaris Infor	Cessions d'espais	
	Infants		Joves			Estables	Puntuals
	Nre.Act.	Nre.Us.	Nre.Act.	Nre.Us.			
Juny	4	80	26	212	84	5	15
Juliol	9	180	24	358	153	1	30
Agost	9	180	25	168	143	1	20
Setembre	9	189	32	324	107	5	2
Octubre	9	292	28	207	103	5	12
Novembre	8	168	27	263	122	4	18
Desembre	8	168	20	220	152	5	8
Total	72	1.451	258	3.251	1.970		

- Ciutat Antiga (Centre Social Flassaders - c. Ferreria)

	Usuaris Programa Dinamització				Usuaris Infor	Cessions d'espais	
	Infants		Joves			Estables	Puntuals
	Nre.Act.	Nre.Us.	Nre.Act.	Nre.Us.			
Gener	4	60	2	15	235	2	6
Febrer	4	20	4	40	300	2	6
Març	4	15	3	50	363	2	6
Abril	5	90	2	43	211	1	11
Maig	4	25	3	40	193	1	11
Juny	4	44	4	57	128	1	11
Juliol	3	21	4	108	271	-	-
Agost			TANCAT	PER	TRASLLAT	-	-
Setembre			TANCAT	PER	TRASLLAT	-	-
Octubre	-	-	1	3	42	-	-
Novembre	4	40			-	-	-
Desembre	3	150	3	770	112	-	1
Totals	35	465	26	1.126	1.855		

- Migjorn (c. Pere Ripoll Palou, 24)

	Usuaris Programa Dinamització				Usuaris Infor	Cessions d'espais	
	Infants		Joves			Estables	Puntuals
	Nre.Act.	Nre.Us.	Nre.Act.	Nre.Us.			
Gener	16	93	36	440	52	5	2
Febrer	20	149	36	216	44	5	3
Març	10	166	34	238	68	5	4
Abril	14	256	36	328	27	6	6
Maig	16	109	38	253	33	6	6
Juny	18	115	44	280	67	6	6
Juliol	13	174	30	256	138	4	2
Agost	13	139	25	174	32	1	2
Setembre	9	95	27	196	93	3	2
Octubre	4	50	25	123	75	5	2
Novembre	5	51	28	169	50	3	3
Desembre	4	45	27	148	98	3	1
Total	142	1.442	386	2.821	777		

- Ponent (av. Joan Miró, 101)

	Usuaris Programa Dinamització				Usuaris Infor	Cessions d'espais	
	Infants		Joves			Estables	Puntuals
	Nre.Act.	Nre.Us.	Nre.Act.	Nre.Us.			
Gener	2	66	8	179	-	3	1
Febrer	1	52	7	168	-	3	1
Març	1	34	8	160	-	3	1
Abril	2	45	9	317	-	1	2
Maig	3	51	14	256	68	1	2
Juny	3	67	10	251	76	1	2
Juliol	2	0	7	172	90	1	2
Agost	2	3	6	233	67	1	2
Setembre	2	0	7	230	95	1	2
Octubre	2	6	8	228	72	2	3
Novembre	2	12	8	380	61	2	3
Desembre	2	11	8	276	50	2	3
Total	24	347	100	2.850	579		

Pressupost anual: 481.534,31 euros

SERVEI DE VACANCES

Aquest servei ofereix unes activitats d'uns quants dies de durada als infants i joves de Palma de 6 a 17 anys per les vacances escolars de Pasqua, Estiu i Nadal, i les activitats de cap de setmana. Es pretén educar en i per al temps lliure i a la vegada permetre a infants i joves que gaudeixin de noves experiències fora del seu context habitual, convivint en un grup de persones de la seva edat.

Els objectius d'aquest servei són:

- educar els infants i joves per a una millor vivència del temps lliure.
- educar per al coneixement i el respecte cap al medi ambient a través del contacte amb l'entorn de la natura.
- potenciar la participació i la relació grupal entre els participants a les activitats.
- possibilitar la integració dels infants amb minusvalideses físiques, psíquiques o sensorials i amb problemàtiques de caire social.

<i>Campanya</i>	<i>Edats</i>	<i>Nre. torns</i>	<i>Nre. direc.</i>	<i>Nre. monitors</i>	<i>Places ordinàries</i>	<i>Places becaades</i>	<i>Places integr. (*)</i>	<i>Total places</i>
Nadal 05		7	7	21	156	54	11	200
	12-14	2	2	7	55	15	5	60
	15-17	5	5	14	101	39	6	140
Pasqua 05		3	3	14	58	52	12	110
	8-10	1	1	5	21	19	2	-
	11-13	1	1	5	22	18	6	40
	14-17	1	1	4	15	15	4	70
Estiu 05		20	20	88	557	163	38	730
	6-7	2	2	8	45	15	2	60
	8-10	6	6	30	182	58	10	240
	11-13	6	6	30	181	59	16	240
	14-17	6	6	20	149	31	10	190
Total d'activ. cap de setmana	10-16	10	10	40	550	-	-	500
Total		37	37	163	1.321	269	61	1.540
% 05/04		-11,63	-11,63	-11,62	3,06	-14,08	3,85	0,00

(*) Les places d'integració es refereixen a minusvalideses físiques, psíquiques o sensorials i integració social.

Resum

	<i>Nre.</i>	<i>% 05/04</i>
Places ofertes per a infants i joves	1.590	-4,35
Places becaades	269	-14,08
Beques del 100%	193	
Beques d'altres %	76	
Places d'integració	61	3,85
Places ordinàries	1.529	3,06
Total de participants infants i joves	1.590	-4,35
Directors d'activitats de temps lliure	37	-11,63
Monitors d'activitats de temps lliure	163	-11,62
Total de participants d'infants, joves, monitors i directors	1.790	-5,29

Pressupost: 600.387,25 € (% 05/04: 2,82)

Activitats del Servei de Vacances

Nadal 05:

- esquí a la Molina (Girona) per a infants de 12 a 14 anys
- esquí a Port Ainé (Lleida) per a joves de 15 a 17 anys
- *snowboard* i esquí a la Molina (Girona) per a joves de 14 a 17 anys

Pasqua 05:

- estada al casal de la Colònia de Sant Pere (Artà) per a infants de 8-10 anys
- estada als Pirineus (Girona) per a infants d'11 a 13 anys i per a joves de 14 a 17 anys

Estiu 05:

- estada a casal de la Colònia de Sant Pere d'Artà per a infants de 6-7 anys i 8-10 anys
- acampada i esplai a la Victòria per a infants de 8-10 anys
- Biniparratx i estada a Menorca per a infants d'11-13 anys i per a joves de 14 a 17 anys
- campament de l'exploració dels tres medis a la Victòria per a infants d'11-13 anys
- Cala Jondal a Eivissa per a infants d'11-13 anys
- Mar i muntanya a la Victòria per a infants d'11-13 anys
- colònies windsurfing i esplai a la Victòria per a infants d'11-13 anys i de 14-17 anys
- *treking* i *rafting* als Pirineus de Lleida per a joves de 14-17 anys
- Ruta del Quixot per a joves de 14-17 anys

- windsurfing i surf a la Colònia de Sant Pere per a infants de 14-17 anys
- Mar i muntanya a la Colònia de Sant Pere per a joves de 14-17 anys

Sortides de cap de setmana:

Es realitzen sortides o excursions els dissabtes i els diumenges per donar a conèixer els indrets i els paratges de Mallorca sota el programa Coneix Mallorca, i dirigides a infants de 10 a 16 anys.

Sortides: 10

Llocs: - Excursió: Parc Nacional de Cabrera.

- Acampades: Parc de Llevant; Colònia de St. Jordi fins al cap de ses Salines; Lluc i puig Tomir; Tossals Verds; puig Massanella; sa Costera; camí Vell de Lluc-Mancor de la Vall; camí dels Singles-Monnàber; i torrent de Pareis.

CENTRE D'INFORMACIÓ JOVE

És un servei que té com a objectiu donar informació, orientació i suport als joves de 14 a 30 anys de Palma i a les seves associacions i col·lectius. Hem atès un total de 69.347 demandes, de les quals 25.580 corresponen al CIJ presencial i 43.767 corresponen al CIJ virtual.

Pressupost: 287.384'84 euros

%05/04: 11,85

Sol·licituds d'informació

Distribució de les demandes	
1r trimestre	15.490
2n trimestre	15.811
3r trimestre	16.095
4t trimestre	24.297
Total de sol·licituds:	71.693

De les 71.693 demandes del programa d'informació durant 2005, les informadores han recollit les dades de 982 joves per elaborar un perfil d'usuari.

Perfil dels usuaris

- Sexe: homes 44'55% dones 55'45%
- Edat: entre 21 i 25 anys (30'24%) i entre 26 i 30 anys (35'23%)
- Nivell d'estudis: ESO (19'63%), batxillerat (18'86%), diplomats (13'38%) i estudiants de la UIB (12'61%),
- Activitats que realitzen: el 41,65% cerca feina i el 28,62% fa feina.
- Districte: Llevant Nord (28,41%), Ponent (16,19%) i Ciutat Antiga (15,89%).
- Coneixement del centre: per a amics i família (21'73%), habitual (20'92%), i vianants (12'55%)

Distribució dels usuaris

Usuaris per sexe

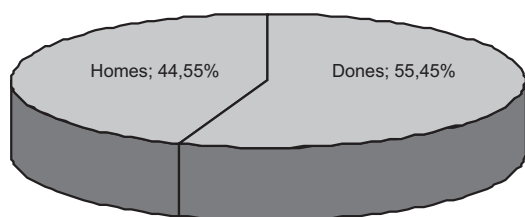

Usuaris segons l'edat

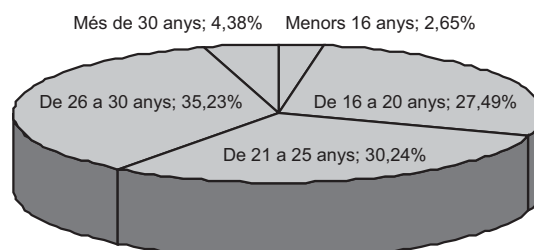

Usuaris segons nivell d'estudis

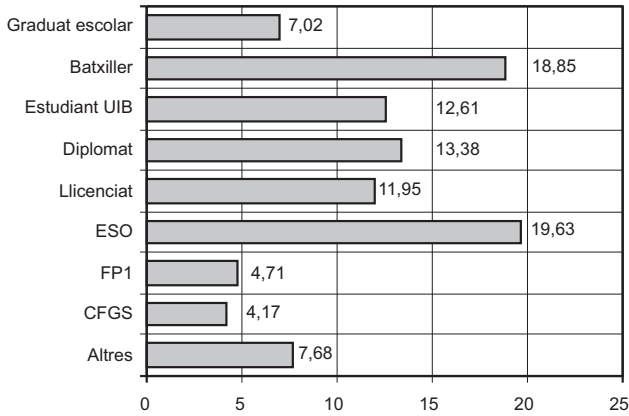

Usuaris segons l'activitat principal

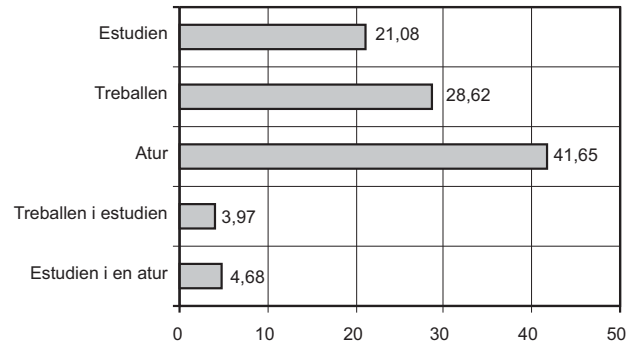

Usuaris per districte

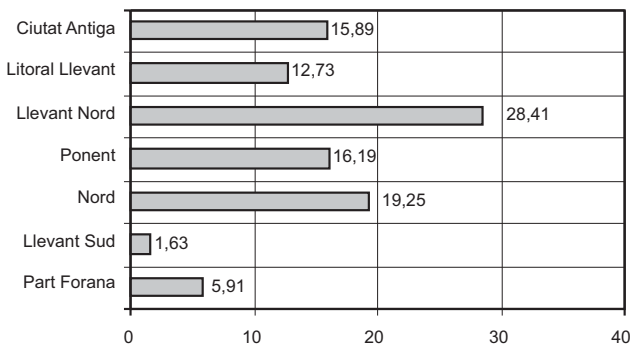

Coneixement del centre

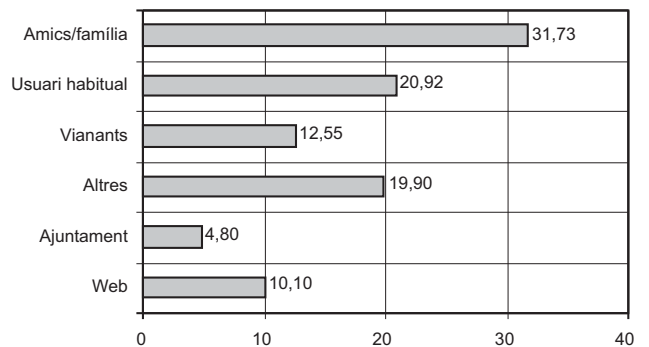

Els percentatges que tenen un valor inferior al 3% estan inclosos dins altres i són: UIB, IES, Flassaders, SMO, S'Estel, Publicitat, Casals de joves, INFOJOVE, CJIB, Turisme Jove, IMFOF i SOIB, etc.

Programes:

CIJ Presencial. Programa d'Informació, Documentació i Biblioteca

Serveis	1r Trim.	2n Trim.	3r Trim.	4t Trim.	Totals
Petició d'informació a les informadores	1.346	1.906	1.294	1.485	6.031
Premsa i revistes	1.670	1.541	1.279	1.344	5.834
Plafons	1.342	1.374	1.203	1.514	5.433
Biblioteca de consulta a la sala	171	275	226	206	878
Biblioteca de préstec	169	194	145	106	614
Autoconsulta de documentació als AZ	503	778	350	406	2.037
Carnet Jove	-	1	1	5	7
Carnet de biblioteca	35	44	29	30	138
Internet als usuaris	1.029	972	787	653	3.441
Ordinador de word als usuaris	106	76	42	22	246
Consultes a la carta	116	82	87	49	334
Consultes de documentoteca interna	211	-	-	-	211
Anuncis de joves	116	104	125	68	413
Visites al CIJ dels IES i xerrades als IES	18	80	-	165	263
Total	6.832	7.427	5.568	6.053	25.580

CIJ Presencial. Programa del Jove Ciutadà

Temàtica	1r Trim.	2n Trim.	3r Trim.	4t Trim.	Totals
Habitatge	71	48	51	65	235
Associacionisme	6	4	9	12	31
Orientació laboral	15	20	6	23	64
Drets i deures	16	19	9	18	62
Oposicions	88	110	84	111	393
Taller d'oposicions	12	30	8	11	61
Consum	1	2	2	4	9
Immigració	2	2	1	3	8
Borsa de músics	-	3	3	2	8
Consultes puntuals del Programa Jove Ciutadà	63	69	60	60	252
Consultes d'altres professionals	2	3	2	1	8
Total	276	310	235	310	1.131

CIJ Virtual

Serveis	1r. Trim.	2n Trim.	3r Trim.	4t Trim.	Totals
Pàgina WEB	5.516	5.014	5.674	12.759	28.963
Agenda <i>T'Interessa</i>	1.169	1.203	1.408	992	4.772
Llista de distribució de notícies	1.456	1.509	1.578	1.655	6.198
InfoMòbil	-	102	1.448	2.284	3.834
Total	8.141	7.828	10.108	17.690	43.767

PROGRAMES**Programa de subvencions**

Subvencions a entitats que realitzen activitats de lleure dirigides exclusivament a infants i joves de Palma. La seva finalitat consisteix a potenciar l'existència, donant suport a l'associacionisme infantil i juvenil que actuï com a dinamitzador de la vida comunitària de Palma, tant si es tracta d'entitats com de grups.

Convocatòria per a l'any 2005 aprovada per la Junta de Govern de Palma a la sessió de dia 19 d'octubre de 2005 i publicada en el BOIB núm. 165 de dia 3 de novembre de 2005.

L'any 2005 el Programa de subvencions de Joventut es distribuï entre:

- Clubs, centres i associacions infantils
- Escoles de formació
- Centres i associacions juvenils
- Activitats puntuals i de nova iniciativa
- Federacions i moviments infantils i juvenils
- Activitats extraordinàries d'especial interès

Funcionament anual (41 entitats):	97.354,70 €
Activitats puntuals i de nova iniciativa (12 entitats):	22.645,30 €
Total	120.000,00 €
% 05/04: 44,58	

V FIRA DE L'ESPORT I LA JOVENTUT

Dies 20, 21 i 22 de maig de 2005 al Palau d'Esports de Son Moix.

Mostra d'activitats dels casals d'infants i joves, tallers infantils, jocs de rol i simulació.

Concert jove dia 21 de maig amb les actuacions de FULGURA, ACME COPYRIGHTH, PAINSUL, DOG DAY AFTERNOON i AMPARANOIA.

Pressupost: 48.191'35 euros.

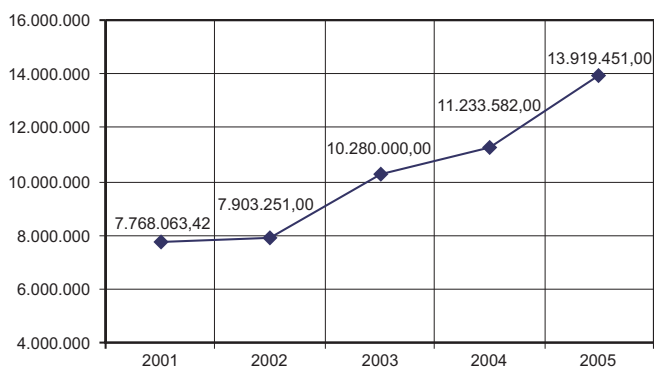
SERVEI MUNICIPAL D'ESPORTS**DADES MACROECONÒMIQUES****Evolució dels pressuposts de 2001 a 2005****SUBVENCIONS**

Associacions	368.968,03
Clubs	68.939,78
Federacions	119.441,60
Trofeus i altres	153.109,32
Total	710.458,73
% 05/04: 60,56	

ABONAMENTS 05 Modalitats

	Anual	Semestral	Trimestral	Mensual	Total
Abonaments individuals					
Sense descompte	2.756	2.108	6.938	10.137	21.939
Amb descompte (*)	2.260	328	442	604	3.634
Total	5.016	2.436	7.380	10.741	25.573
Abonaments familiars					
Total	974	668	1.888	1.521	5.051

(*) Descomptes: 90% jubilats i majors 65 anys i 10% famílies nombroses.

Resum d'abonaments	Nre.	% 05/04
Titulars	5.051	6,04
Beneficiaris	11.717	15,80

Evolució d'abonats 2001 a 2005 (persones físiques que utilitzen les instal·lacions)

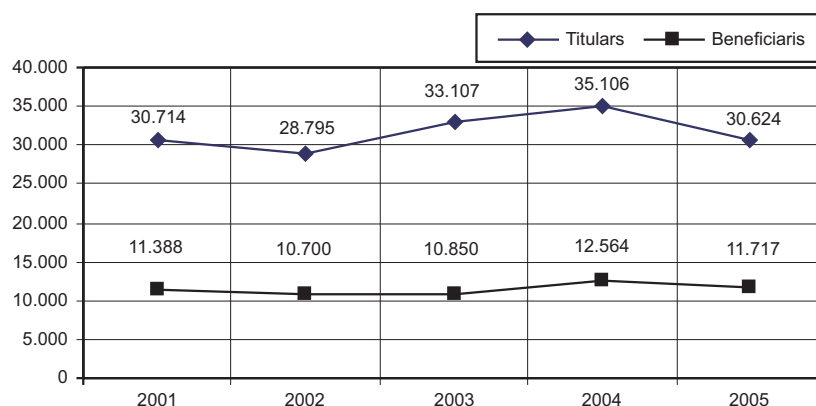

- Tiquets d'entrada 2005

Palau Municipal d'Esports Son Moix	1.514
Poliesportiu Germans Escalas	1.089
Piscines Municipals de Son Hugo	6.394
Poliesportiu S'Estel	700
Total tiquets	9.697

PLANTILLA (any 2005)

Cap d'àrea	4	Tècnic aux. De gestió i manteniment	8
Director d'instal·lació	3	Oficial 2a d'administració	5
Cap del departament mèdic	1	Auxiliars administratius	11
Cap de departament	6	Auxiliar de clínica	1
Cap de secció	1	Recepcionistes	17
Cap d'unitat administrativa	3	Oficials 2a manteniment	3
Operador	1	Operari neteja	1
Caporal	4	Operaris	9
Coordinador d'activitats	5	Ordenances	3
Encarregat d'instal·lació	4	Total	99
Oficial 1a d'administració	2	% 05/04: 0,00	
Oficial 1a de manteniment	7		

Evolució de la plantilla 2001 a 2005

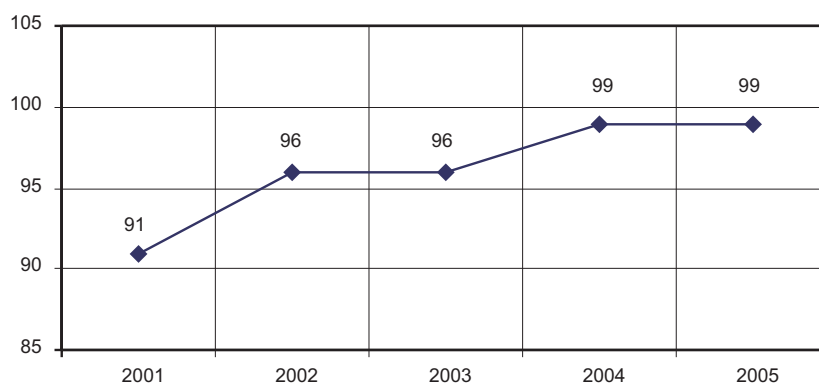

DEPARTAMENT DE MEDICINA ESPORTIVA

	Nre. d'assistències	% 05/04
Medicina preventiva	916	-33,11
Reconeixement general bàsic	687	
Reconeixement per a llicència federativa	33	
Prova d'esforç	77	
Consulta de medicina esportiva	7	
Reconeixement de subvencionats i abonats anuals	112	
Medicina assistencial (persones ateses a les instal·lacions)	746	-10,65
Total de persones ateses	1.662	-5,35

Assistència mèdica a competicions i actes esportius

Lliga Nacional de Salts, Copa CEV Voleibol Final Four, Mitja Marató Palma i Cursa Popular El Corte Inglés, Swim Cup, V Fira de l'Esport, Copa d'Espanya Màsters de Natació, Esmasquatló, Torneig Ciutat de Palma de Bàsquet, IME Diada, Copa del Rei d'Hoquei damunt Patins, II Marató Internacional TUI, Lliga Nacional Rugby, Mitja Marató Internacional Palma-Calvià, Batuka Solidària, XLIX Campionat d'Espanya d'Hivern de Natació.

ÀREA TÈCNICA - FORMACIÓ

Elabora el programa d'activitats fisicorecreatives, pla social, **aquagym**, fitness, **aquafitness**, aquasalut, circuit, manteniment, *fit-dance*, natació, Pla Escolar de Natació, natació pre i post part, programa d'activitats esportives d'adults, tot cilclyng, així com l'elaboració dels convenis i el programa d'activitats de les escoles esportives municipals (25 escoles) amb diferents entitats: atletisme, bàsquet, escacs, esgrima, futbol, gimnàstica i rítmica, golf, hípica, handbol, ioga, judo, karate, natació, natació d'aletes, natació sincronitzada, patinatge, piragüisme, rugbi, salts, tai-txi, tennis, voleibol i waterpolo.

Elaboració de projectes i programes d'activitats

- Festes de Sant Sebastià 2005
- V Fira de l'Esport i la Joventut

COMPETICIONS MÉS IMPORTANTS

Gener	Festes de Sant Sebastià Diada Ciclista de Sant Sebastià Trofeu de Motociclisme Sant Sebastià Campionat d'Espanya de karate cadet-júnior Festes de Sant Sebastià
Febrer	Challenge Internacional a Mallorca
Març	Final Four Voleibol XIII Mitja Marató Internacional Ciutat de Palma Campionat d'Espanya de Veterans de Cross
Abril	Mallorca Open Màster (MOM) Regata Palma Vela 2005 Cinturó Ciclista Internacional a Mallorca Volta a Mallorca Internacional Femenina Volta a Mallorca
Maig	Criterium Drach-Trofeu Ciutat de Palma Swim Cup 2005

Juliol	V Fira de l'Esport IV Triatló Ciutat de Palma Madrid 2012 Memorial Guillermo Zuzama Memorial Bernat Vallespir
Agost	Campionat d'Espanya de Màsters d'Estiu Esmasquatlón
Octubre	Volta Nocturna a Mallorca IMEDIADA Setmana Internacional de Ciclisme Màster IB Mitja Marató Palma-Calvià TUI Marató Internacional Palma
Novembre	Mitja Marató Palma-Calvià Memorial Aina Ramon
Desembre	Torneig 3 nacions de natació Cursa ciclista de sa Indioteria Memorial Tomeu Verd

ÀREA D'OBRES I MANTENIMENT

Manteniment a les instal·lacions

Barriada	Pressupost (€)	Barriada	Pressupost (€)
Amanecer	797,77	Es Secar de la Real	3893,78
Arxiduc	2.424,44	Sa Indioteria	5.678,38
Es Coll d'en Rabassa	9.657,20	Sa Vileta	7.906,04
Es Molinar	16.213,72	Es Sindicat	179,82
Es Rafal	19.016,80	Son Anglada	2.097,52
Es Viver	6.208,61	Son Cladera	6.179,03
Establiments	6.440,32	Son Cotoner	30.038,44
Gènova	6.695,81	Son Ferriol	6.510,54
La Soledat	5.354,54	Son Fuster	8.202,85
Plaça dels Patins	7.330,66	Son Gotleu	9.121,00
Es Polígon de Llevant	3.190,64	Son Oliva	58.152,89
Sant Jordi	2.353,62	Son Rapinya	346.750,71
Santa Catalina	8.978,62	Son Roca	8.912,52
S'Aranjassa	1.060,40	Son Sardina	4.706,65
S'Arenal	108.133,42	Total	702.186,74
		%05/04: 12,05	

Evolució del manteniment 2001 a 2005

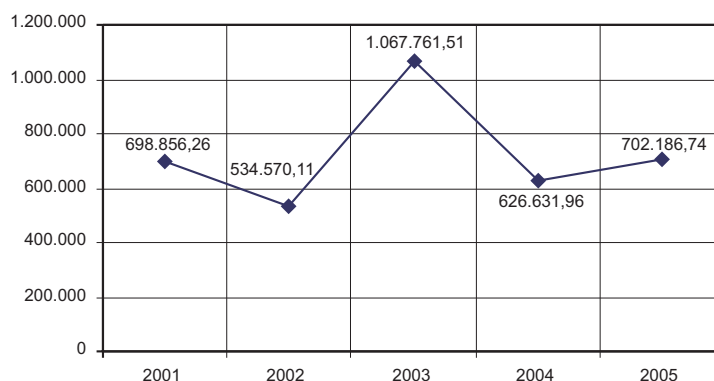

INSTAL·LACIONS ESPORTIVES MUNICIPALS

POLIESPORTIU DE SON MOIX

Activitats fisicorecreatives Gimnàstica i tennis

	Abonats	No abonats	Total
Fit dance	12	52	64
Fitness	278	918	1.196
loga	169	224	393
Gimnàstica de manteniment	583	1.241	1.824

	<i>Abonats</i>	<i>No abonats</i>	<i>Total</i>
Psicomotricitat	100	113	213
Tai-txi	183	89	272
Total	1.325	2.637	3.962
% 05/04: 2,90			

Natació

	<i>Abonats</i>	<i>No abonats</i>	<i>Total</i>
Aqua fitness	23	52	75
Aqua salut	37	10	47
Aquagym	668	1.031	1.699
Natació	2.909	5.308	8.217
Natació pre i post part	12	47	59
Total	3.649	6.448	10.097
% 05/04: 10,59			

Escoles esportives Gimnàstica i esgrima

	<i>Abonats</i>	<i>No abonats</i>	<i>Total</i>
Atletisme	85	218	303
Ciclisme	31	172	203
Futbol	72	360	432
Gimnàstica esportiva	249	683	932
Gimnàstica rítmica	114	261	375
Tennis	1.266	2.502	3.768
Total	1.817	4.196	6.013
% 05/04: 21,79			

Activitats de natació

	<i>Abonats</i>	<i>No abonats</i>	<i>Total</i>
Natació	57	57	114
Natació amb aletes	83	18	101
Natació sincronitzada	64	123	187
Salts de trampolí	30	45	75
Waterpolo	64	100	164
Total	298	343	641
% 05/04: -3,46			

Pla escolar de natació

Infantils	753
Especials	642
Infants de 4 i 5 anys	753
Total	2.148
%05/04: -31,15	

Nivell d'ocupació de les instal·lacions

<i>Instal·lació</i>	<i>Nombre d'hores</i>
Pavelló (pista central)	2.002,25
Camp de futbol	2.743,00
Aules piscina	230,50
Velòdrom	375,50
Gimnasos i sala de ballet	621,50
Piscina	3.528,00
Pistes exteriors	2.893,25
Pistes de tennis	3.946,75
Total de nivell d'ocupació	16.340,75
% 05/04: 2,08	

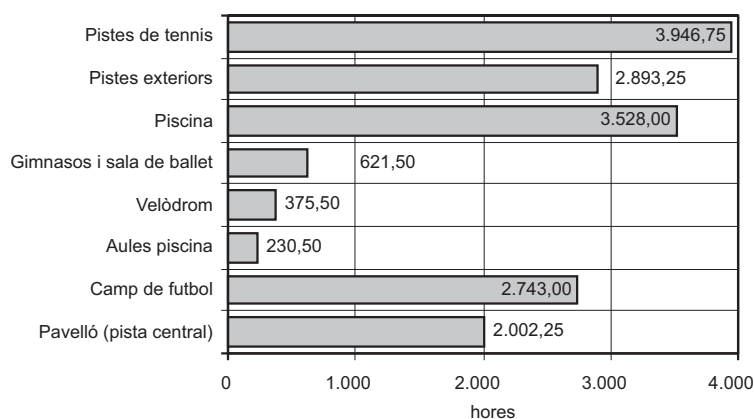

Utilització per hores i esport/activitat

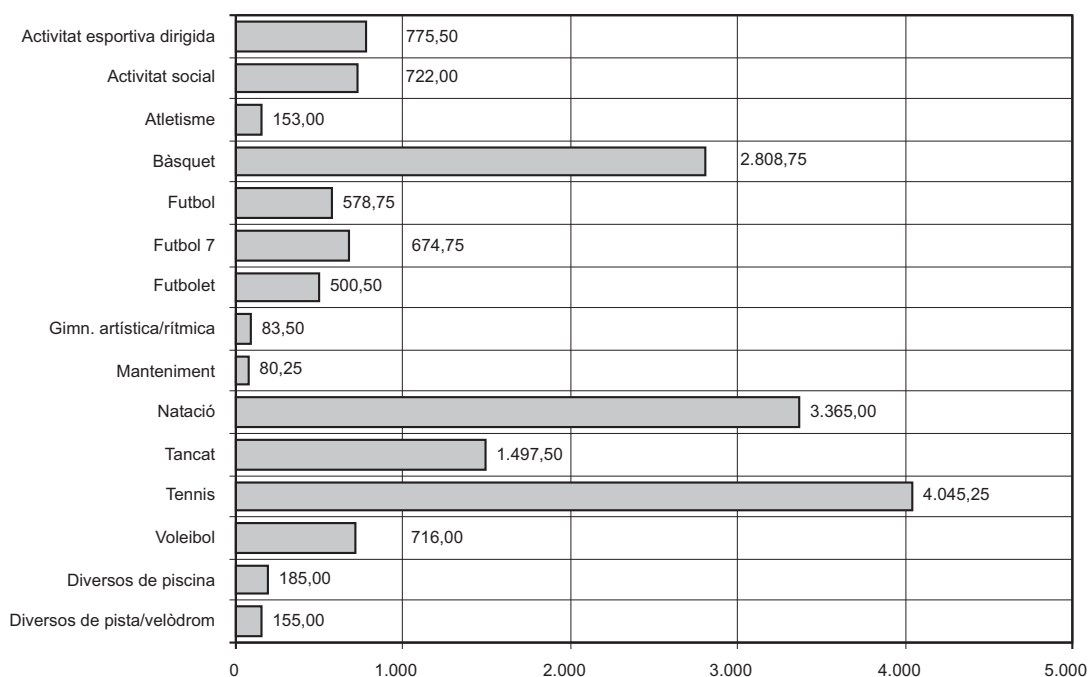

Activitats extraordinàries

Trofeu Nacional de Futbol Sala Club Iberia

Concentració de la selecció alemanya de bàsquet

Exposició canina internacional - XIV Copa del Rei

Encontre de la 3a edat

Diada Ciclista de Sant Sebastià

Campionat d'Espanya de Ciclisme Open Pista (velòdrom)

Concert Blues Brothers (velòdrom)

Inauguració de gespa artificial (Barcelona veterans-Mallorca veterans)

Criterium Drach

Concert de Jazz (velòdrom)

Final Four Cev Voleibol (competició europea)

Partits de superlliga voleibol Son Amar Palma

Encontre Musical Juvenil

V Fira de l'Esport i la Joventut

Partits veterans Joventut-Combinat Balear

Partits lliga LEB Palma Aqua Màgica

Partit benèfic de tennis Rafael Nadal - Carlos Moyà

IMEdiada

Batuka solidària

Jocs Escolars s'Institut

Trofeu Ciutat de Palma de Bàsquet

POLIESPORTIU GERMANS ESCALAS (SON GOTLEU)**Assistència a les activitats fisicorecreatives****Gimnàstica**

	<i>Abonats</i>	<i>No abonats</i>	<i>Total</i>
Esgrima	53	139	192
<i>Fit dance</i>	8	19	27
<i>Fitness</i>	73	142	215
Gimnàstica circuit	28	65	93
Gimnàstica cycling	51	32	83
Gimnàstica GAC	33	65	98
loga	134	102	236
Gimnàstica de manteniment	272	322	594
Psicomotricitat	1		1
Tai-txi	151	138	289
Total	804	1.024	1.828
% 05/04: -31,48			

Natació

	<i>Abonats</i>	<i>No abonats</i>	<i>Total</i>
<i>Aquagym</i>	240	511	751
Natació	3.177	6.602	9.779
Natació correctiva	18	7	25
Total	3.435	7.120	10.555
%05/04: 5,97			

Escoles esportives

	<i>Abonats</i>	<i>No abonats</i>	<i>Total</i>
Esgrima	64	108	172
Gimnàstica rítmica	199	482	681
Judo	54	102	156
Karate	5	5	10
Total	322	697	1.019
% 05/04: -5,47			

Pla escolar de natació

Infantils	1.500
Especials	432
Infants de 4 i 5 anys	1.020
Total	2.952
%05/04: -22,80	

Nivell d'ocupació de les instal·lacions**Per instal·lació**

<i>Instal·lació</i>	<i>Nombre d'hores</i>
Camp de rugbi	144
Camp de futbol 11 (gespa)	2.144
Camp de futbol 7 (gespa)	366
Camp de futbol 7 (terra)	46
Gimnasos	167
Piscina petita	135
Piscina grossa	402
Pista interior	2.273
Total de nivell d'ocupació	5.677
%05/04: 97,36	

Per esport i activitat

Activitat esportiva dirigida	572,00
Activitat social	16,00
Arts marçials	82,00
Bàdminton	20,00
Bàsquet	808,00
Futbol	261,00

Futbol 7	1.959,00
Futbol sala	9,00
Gimnàstica de manteniment	17,00
Gimnàstica rítmica	376,00
Natació	533
Partits	496,00
Rugbi	144,00
Voleibol	384,0
Total	5.677,00

Activitats extraordinàries

Partits oficials, equips i federacions amb espais cedits:

- CD Jovent
- Atlètic Son Gotleu
- Balears
- Pilares
- Club Deportivo Rafal Nou
- Club Voleibol Rafal Vell
- Club Voleibol CIDE
- Federació Balear de Karate
- Colònies urbanes esportives d'estiu
- Colònies urbanes esportives de Setmana Santa
- Colònies urbanes esportives de Nadal
- Activitats amb la comunitat musulmana
- Diada de la Unitat d'Intervenció Immediata
- Festival d'arts marçials i danses Escuela Balboa (Ass. Cultural de Santa Catalina)
- Baptisme de Capoeira
- II Open Dance

PISCINES MUNICIPALS DE SON HUGO

Assistència a les activitats físicorecreatives

Gimnàstica

	Abonats	No abonats	Total
<i>Fitness</i>	293	391	684
Gimnàstica	221	201	422
Gimnàstica de manteniment	445	767	1.212
Tai-txi	258	179	437
Total	1.217	1.538	2.755
% 05/04: 5,55			

Natació

	Abonats	No abonats	Total
<i>Aqua fitness</i>	14	16	30
<i>Aqua salut</i>	92	37	129
Aquagym	1.295	2.118	3.413
Natació	4.983	7.496	12.479
Natació pre i post part	69	99	168
Natació correctiva	17	11	28
Total	6.470	9.777	16.247
% 05/04: 7,31			

Escoles esportives

	Abonats	No abonats	Total
Natació	121	28	149
Total	121	28	149
% 05/04: 23,14			

Nivell d'ocupació de les instal·lacions**Per instal·lació**

<i>Instal·lació</i>	<i>Nombre d'hores</i>
Aula	5,50
Espais	44,00
Gimnàs	130,00
Piscina exterior	437,50
Piscina salts	88,50
Piscina interior	88,50
Total nivell d'ocupació	794,00
% 05/04:-57,22	

Per esport i activitat

Activitat subaquàtica	22,50
Gimnàstica tai-txi	59,50
Natació	592,00
Psicomotricitat	70,50
Rodatges publicitaris	49,50
Total	794,00

Activitats extraordinàries

- Trofeu Sant Sebastià
- II Lliga Divisió de Waterpolo
- III Jornada de Lliga G-0/IV jornada G1-G2-G3
- Trofeu Voltor Balear
- V Jornada Lliga G-2/I Control Màsters
- Controls federatius
- Mallorca Open Màsters de Natació
- VI Jornada de Lliga G1-G2
- Swim Cup
- Campionat de Balears d'Estiu de Salts
- Campionat de Balears Absolut
- Campionat d'Espanya Màsters
- II Trofeu MEDES
- XLIX Campionat d'Espanya Absolut de Natació

POLIESPORTIU MUNICIPAL S'ESTEL**Assistència a les activitats fisicorecreatives****Gimnàstica**

	<i>Abonats</i>	<i>No abonats</i>	<i>Total</i>
Activitat esportiva dirigida	255	1.046	1.301
loga	334	291	625
Gimnàstica de manteniment	3	4	7
Tai-txi	122	211	333
Total	714	1.552	2.266
% 05/04:-6,55			

Natació

	<i>Abonats</i>	<i>No abonats</i>	<i>Total</i>
<i>Aquagym</i>	15	41	56
Natació	608	1.321	1.929
Natació pre i post part	22	36	58
Natació correctiva	30	28	58
Total	675	1.426	2.101
% 05/04: 36,96			

Nivell d'ocupació de les instal·lacions**Per instal·lació**

<i>Instal·lació</i>	<i>Nombre d'hores</i>
Piscina	215,50
Pista (15x27)	701,25
Total nivell d'ocupació	916,75
% 05/04: 8,65	

Per esport i activitat

Activitat escolar	344,50
Activitat esportiva dirigida	60,50
Activitat social	48,00
Bàsquet	392,75
Natació	42,00
Natació salut	13,00
Socorrisme	16,00
Total	916,75

INSTAL·LACIONS EXTERIORS**Activitats fisicorecreatives**

Es realitzen al pavelló esportiu municipal de la barriada o a l'espai esportiu dels col·legis.

<i>Activitats físiques per a adults</i>	<i>Alumnes</i>
Manteniment (a 26 barriades)	5.183
Natació	183
Total	5.366
% 05/04: -2,56	

Activitats a la natura

Senderisme (208 participants). Activitat dirigida als ciutadans interessats a descobrir la natura i gaudir-ne, mitjançant el senderisme, pels camins i itineraris de la nostra illa.

<i>Lloc</i>	<i>Data</i>	<i>Dificultat</i>
Penyal d'Honor	18/02/05	mitjà
Sa Canaleta	19/03/05	mitjà
Camí de s'Arxiduc	09/04/05	mitjà
Sa Costera	14/05/05	mitjà
Torrent de Pareis	11/06/05	alt
Camí des Correu	08/10/05	fàcil
Camí Vell de Lluç a Pollença	19/11/05	fàcil
Cap Fabioler	13/12/05	mitjà

Escoles esportives:

<i>Modalitat esportiva</i>	<i>Nre. d'alumnes</i>
Bàsquet	1.374
Escacs	535
Futbol	2.385
Gimnàstica artística	1.157
Gimnàstica rítmica	2.850
Handbol	797
Judo	1.371
Patinatge artístic	1.790
Rugbi	735
Voleibol	380
Total	13.374
% 05/04: 9,40	

Utilització de les instal·lacions**Pavellons i pistes**

<i>Instal·lació</i>	<i>Activitats esportiva</i>		<i>Gimnàstica</i>				<i>Patinatge</i>			<i>Total</i>		
	<i>Atletisme</i>	<i>Bàsquet</i>	<i>Futbol</i>	<i>Futbol 7</i>	<i>Futbolet</i>	<i>rítmica</i>	<i>Handbol</i>	<i>Hoquei</i>	<i>Voleibol</i>		<i>Diversos</i>	
Antoni Servera	-	-	849,00	-	-	45,00	117,00	-	-	-	8,00	1.019,00
Establiments	-	-	309,00	-	-	336,00	-	-	-	-	-	645,00
Rafal Vell	-	-	7,50	-	126,00	76,50	-	-	-	-	-	210,00
Son Oliva	-	-	669,00	-	-	-	-	-	-	80,00	-	749,00
La Porciúncula	261,00	60,00	8,50	543,50	176,00	14,00	-	-	-	-	-	1.063,00
CP Jaume I	-	-	-	-	-	26,00	-	-	-	-	6,00	32,00
Borja Moll	-	-	-	-	-	1.087,50	-	-	-	-	-	1.087,50
Son Cotoner	-	-	906,00	-	-	82,00	41,50	266,00	3,00	3,00	-	1.301,50
B. B. de Palou	-	-	-	-	-	-	-	580,00	-	-	-	580,00
Joan Seguí	30,00	-	-	-	-	94,00	-	255,00	1.054,75	-	-	1.433,75
Josep Amengual	172,00	-	1.200,50	-	-	-	-	-	-	-	-	1.372,50
Total hores	463,00	60,00	3.949,50	543,50	302,00	1.761,00	158,50	1.101,00	748,00	83,00	763,00	9.493,25
% 05/04: -10,39												

Pistes de col·legis i centres culturals

	Bàsquet	Escacs	Futbol	Gimn. artística	Gimn rítmica	Handbol	Judo	Patinatge	Rugby	Voleibol	Total
Hores d'utilització per activitats:	1.374	535	2.385	1.157	2.850	797	1.371	1.790	735	380	13.374
%05/04: 20,20											

Hores d'utilització per activitat

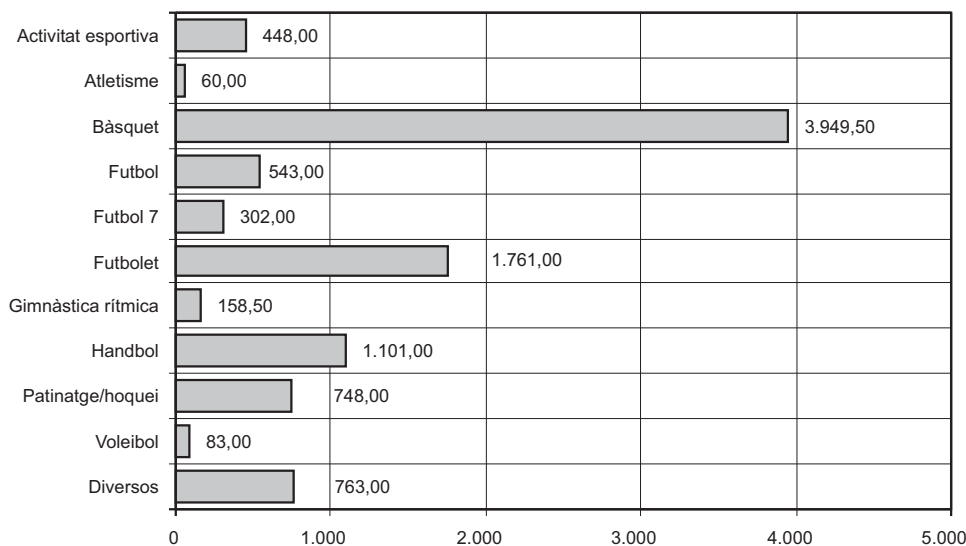

Activitats extraordinàries

Altres activitats a les instal·lacions exteriors

Poliesportiu Son Cotoner

Diada de bàsquet, handbol i voleibol a les festes de Sant Sebastià 2005

Encontres de la selecció infantil de bàsquet femení i masculí

Jocs Escolars de Futbolet

Poliesportiu Joan Seguí

Diada de Patinatge Sant Sebastià 05

III Trofeu s'Institut de Patinatge

Jocs Escolars d'Handbol

Fase preparatòria de la II Copa de SM el Rei d'Hoquei

Fase classificatòria del Campionat d'Espanya de Patinatge

Cloenda de tallers esportius

VIII Trofeu Ciutat de Palma-semifinal de la Copa d'Europa de Clubs

V Exposició Monogràfica del Bulldog Anglès

Campionat de Mallorca de Patinatge per Clubs

Poliesportiu Antoni Servera

Stage preparatori del I Encontre Internacional Amistós Illes Balears- França

Jornades de Psicomotricitat i Gimnàstica Rítmica

Selecció infantil de les Illes Balears masculina i femenina

Jocs Esportius de Bàsquet

La Porciúncula

XIV Cross Mateu Domínguez

Campus esportiu d'estiu 05

Poliesportiu Son Oliva

Diada de Gimnàstica Rítmica, Festes de Sant Sebastià 05

CF Son Ferriol

IX Torneig de Futbol Base

CAPÍTOL VIII

SERVEIS SOCIAL

SERVEIS TERRITORIALS

- ATENCIÓ INDIVIDUAL I FAMILIAR
- ATENCIÓ GRUPAL COMUNITÀRIA
- SERVEI D'INTEGRACIÓ I ATENCIÓ AL DISCAPACITAT
- PROMOCIÓ GRUPAL I COMUNITÀRIA (SPGC)
- TALLERS DE PROMOCIÓ SOCIAL
- AJUDA DOMICILIÀRIA
- CASAL CIUTAT ANTIGA

SERVEIS DE CIUTAT

- SERVEI MUNICIPAL DE DROGODEPENDÈNCIES
- SERVEI D'ACOLLIMENT I PROMOCIÓ SOCIOLABORAL (SAPS)
- MENJADOR SOCIAL PATRONAT OBRER
- CENTRE SOCIAL FLASSADERS
- SERVEI D'ACOLLIDA PER A DONES I FAMÍLIES (SADIF)
- PIS PONT - PISOS D'ACOLLIDA
- PROGRAMA DE MEDIACIÓ
- PATRONAT DE L'ALBERG SON RIERA
- OFICINA MUNICIPAL D'INFORMACIÓ ALS IMMIGRANTS (OFIM)
- INSERCIÓ LABORAL DE PERSONES AMB DISCAPACITAT PSÍQUICA PROJECTE PALMA SEGLE XXI
- CENTRE DE DIA ESTEL
- ESPAIS DE TROBADA

SERVEIS CENTRALS

- PRESTACIONS MUNICIPALS
- CONVENIS
- CONVENIS DE COL·LABORACIÓ I CORESPONSABILITAT AMB ENTITATS TERRITORIALS
- SUBVENCIONS

SERVEIS TERRITORIALS

SERVEIS GENERALS

Serveis que ofereixen una primera atenció a famílies, persones, grups i col·lectius amb problemes socials de qualsevol tipus, al si de la mateixa comunitat.

Xarxa assistencial

Sectors: Ciutat Antiga, Est, Estacions, Litoral de Llevant, Llevant Nord, Mestral, Nord, Llevant Sud i Ponent.

ATENCIÓ INDIVIDUAL FAMILIAR

Centres	Expedients oberts	Expedients tancats	Expedients treballats
Ciutat Antiga	328	375	823
Est	216	267	473
Estacions	426	468	914
Litoral de Llevant	378	436	932
Llevant Nord	400	428	792
Llevant Sud	417	568	972
Mestral	281	380	682
Nord	288	329	634
Ponent	272	340	674
Total	3.006	3.591	6.896
% 05/04	2,38	68,11	-0,59

Distribució dels sectors de població atesa en els expedients treballats

	C. Antiga	Litoral	Est	Ll. Nord	Ll. Sud	Estacions	Ponent	Nord	Mestral	Total
Dona	127	190	130	138	225	162	116	143	129	1.360
Família	166	262	167	179	147	254	105	204	123	1.607
Infància	129	190	57	81	247	33	52	96	90	975
Persones immigrants	148	73	77	215	94	228	139	3	114	1.091
Joventut	82	68	49	60	76	63	45	98	25	566
Malalts mentals	15	15	7	9	18	14	6	29	11	124
Marginats sense llar i transeünts	6	5	1	4	6	6	3	6	1	38
Minories ètniques	21	61	15	23	32	1	8	9	3	173
Persones amb discapacitat	63	57	55	52	68	89	59	75	56	574
Persones grans	246	193	95	197	188	197	146	145	162	1.569
Presos i exreclusos	-	-	2	-	-	3	1	6	1	13
Toxicòmans	18	15	16	9	15	12	15	25	4	129
Refugiats/asilats	-	-	-	-	-	1	2	-	-	3
Nec. per emergència social	43	6	4	-	5	12	5	5	3	83
Altres	-	31	24	17	25	37	20	-	28	182
Anterior programa	-	1	-	-	-	-	-	-	-	1
NS/NC	-	1	-	2	-	1	-	-	-	4
Total	1.064	1.168	699	986	1.146	1.113	722	844	750	-
% 05/04	-40,79	3,54	-28,01	-28,55	-26,67	-5,19	-3,21	-36,96	-25,14	-

Diagnòstic per centres

	C. Antiga	Litoral	Est	Ll. Nord	Ll. Sud	Estacions	Ponent	Nord	Mestral	Total
Dificultats socioeducatives	252	197	44	168	235	143	96	248	235	1618
Dificultats psicosocials	134	96	72	147	78	161	118	102	119	1027
Nec. Informació per ac. recursos	113	72	35	139	108	68	130	68	79	812
Nec. Econòmica/manca m. subsis.	236	128	37	213	327	173	198	232	238	1782
Risc per a la integritat persones	51	21	16	38	15	20	22	25	33	241
Nec. Adequada integració soc.	328	374	117	367	407	437	256	309	426	3021
Total	1114	888	321	1072	1170	1002	820	984	1130	8501

Recursos aplicats

Serveis	Exp. derivats als CMSS	Exp. derivats des del CMSS
Servei específic al discapacitat	22	4
Servei específic de drogues	74	11
SADIF	10	2
SAPS	6	6
Servei específic del menor	65	21
Servei específic de 3a edat	15	5
Atenció primària Caritas	5	7
Atenció primària de salut	148	9
Unitat de Salut Mental	24	7
Sistema escolar	285	0
Polícia Local	5	2
Jutjats	5	0
Hospitals	26	5
Altres àrees municipals	27	3
Altres administracions	26	4
Total	743	86
% 05/04	-7,47	11,68

ATENCIÓ GRUPAL COMUNITARI

Centres	Nre. projectes/actuacions	Persones amb qui treballem
Ciutat Antiga	21	525
Litoral de Llevant	29	655
Llevant Nord	7	161
Llevant Sud	32	768
Nord	19	328
Estacions	13	276
Ponent	17	289
Est	13	234
Mestral	15	240
Total	99	3.476
% 05/04	0,00	12,05

SERVEI D'INTEGRACIÓ I ATENCIÓ AL DISCAPACITAT**Serveis que ofereix**

Atenció individualitzada, treball social i educatiu per afavorir la participació de persones discapacitades en les activitats de les barriades i per incorporar-se al món laboral.

Forma de gestió

Contracte de gestió de servei públic adjudicat a Federació-Coordinadora de Discapacitats. Compta amb 8 educadors descentralitzats a cadascun dels sectors.

Indicadors de gestió

Treball individual Centres de Serveis Socials	Total	Per tipologies					
		Psíquics	Físics	Mixtos	Sens	NEE	Salut Mental
Ciutat Antiga	38	155	48	47	4	42	34
Litoral de Llevant	38						
Llevant Nord	30						
Llevant Sud	56						
Mestral	28						
Nord	53						
Estacions	31						
Est	34						
Ponent	22						
Total	330						

Treball grupal i comunitari

	CA	Est	Estacions.	Litoral	LL N	LL S	Mestral	Nord	Ponent	Total
Nombre:	4	3	2	6	1	3	2	1	1	22
Cost municipal: 265.472,78 €										

SERVEI DE PROMOCIÓ GRUPAL I COMUNITARI (SPGC)**Serveis que ofereix**

Servei destinat a desenvolupar actuacions de treball social individual, grupal i comunitari als barris de Palma. Aquest servei va finalitzar el 30 d'octubre de 2005. A partir de l'1 de novembre es varen implementar dos nous serveis: Servei d'atenció socioeducativa-preventiva a la infància, adolescència, joventut i família i Servei d'atenció preventiva a les famílies en situació de risc.

Forma de gestió

Contracte de gestió de servei públic adjudicat a INTRESS. Compta amb 21 professionals (12 educadors, 7 treballadors socials i 2 psicòlegs).

Indicadors de gestió

Projectes CMSS	C. Antiga	Estacions	Litoral de Ll.	Ll. Nord	Ll. Sud	Mestral	Nord	Ponent	Est	EPAD
Total	13	3	4	4	10	3	12	5	3	57

El tipus de projectes desenvolupats han estat majoritàriament de creació i coproducció de recursos i de sensibilització. Aquesta distribució respon tant als objectius del Plec de condicions com a les necessitats sectorials de respondre a les demandes expressades per part de les entitats dels barris d'intervenir en la població d'infants i de joves.

	Població connectada	% 05/04
Infants i joves	1.565	-10,05
De 0 a 5 anys	132	
De 6 a 12 anys	954	
De 13 a 15 anys	376	
Més de 16 anys	103	
Famílies	441	-6,17

Cost: 390.333,21 €

Indicadors de gestió

Durant l'any 2005 els Serveis Socials han organitzat un total de 84 de tallers de promoció social, gestionats per l'empresa Alcari, amb un total de 1960 hores mensuals d'intervenció.

Els tallers de promoció social se sol·liciten per períodes, i es distribueixen en deu mesos al llarg de l'any: de gener a maig, juliol i agost i el tercer d'octubre a desembre.

Els tallers s'agrupen en dos grans grups; el que denominam multitallers, que inclou manualitats, taller de jocs i reforç escolar i els tallers específics, que tenen una temàtica molt més especialitzada. La demanda de tallers específics pot variar molt d'un curs a l'altre, essent els més sol·licitats durant el 2005: futbol, relaxació, reforç escolar i psicomotricitat.

Aquests tallers van destinats a infants, joves i adults (majoritàriament participants en els grups de capacitat parental). El nombre de participants per taller oscil·la entre 8 i 14. Els multitallers tenen una mitjana de 7,8 participants i els específics de 8,6.

La distribució dels participants per tallers és la següent:

Grup de població	Nins	Joves	Adults	Total
Nombre de participants	745	144	100	989
Nombre de tallers	53	17	14	84

Per altra banda, durant l'any 2005, s'han contractat tallers de promoció social amb altres empreses, encara que en una proporció molt més petita.

Empresa	Tipologia de taller	N. hores	Població	Nombre participants
A més	reforç escolar	6	nins	8
Escull	jocs de carrer	10	nins	15

Cost municipal: 95.636 €

AJUDA DOMICILIÀRIA

El Servei d'Ajuda a Domicili és una prestació psicosocial bàsica del sistema públic de serveis socials per facilitar el desenvolupament o el manteniment de l'autonomia personal, prevenir o retardar el deteriorament individual i promoure condicions favorables a les relacions familiars i de convivència, contribuint així a la integració i la permanència de les persones al seu entorn habitual, mitjançant l'adequada intervenció i el suport de tipus personal, psicosocial, domèstic, educatiu i assistencial.

Forma de gestió

Directa, amb treballadors familiars de la plantilla municipal, i, en part, indirecta, la qual es presta a través del contracte de serveis amb l'empresa SERVIRECORD.

Indicadors de gestió

El SAD ha atès una mitjana mensual de 824 casos, que corresponen a un total de 1.104 usuaris al llarg de 2005. Cada cas ha rebut 22 hores d'atenció mensual com a mitjana.

S'ha aprovat el règim jurídic del servei amb l'objecte d'unificar els criteris d'atenció de totes les persones que sol·licitin SAD.

La distribució dels usuaris atesos des del SAD és la següent: Ciutat Antiga, 25; Litoral, 109; Llevant Nord, 102 Llevant Sud, 86 Nord, 96; Estacions, 91; Est, 93; Ponent, 87; i Mestral 135.

Cost del servei: 3.003.445,80 (% 05/04: 15,00)

CASAL CIUTAT ANTIGA

Té com a finalitat oferir un recurs ubicat al mateix barri que millori la qualitat de vida de les persones majors de 60 anys que hi estan empadronades.

Forma de gestió

Contracte de serveis adjudicat a INTRESS.

Compta amb 1 coordinadora treballadora social, 2 treballadores familiars, 3 ajudants de menjador, 1 tècnic de manteniment compartit i voluntaris.

Cost municipal: 135.197 (% 05/04: 1,34)

Serveis que ofereix i indicadors de gestió

Servei de menjador obert tots els dies amb horari de dinar de menjador a les 13 hores i sopar per dur a casa (42 usuaris de menjador/dia).

Menjador	43 casos
Menjador + bugaderia	20 casos
Menjador + bugaderia + dutxes	22 casos
Menjador + bugaderia + dutxes + SAD	4 casos
Bugaderia	30 casos
Bugaderia + dutxes	19 casos
Bugaderia + dutxes + SAD	5 casos
Dutxes	13 casos
Dutxes + SAD	5 casos
Total	161 casos

Activitats	Nre.	Participants
Excursions	4	82
Tallers	7	64
Sortides	3	46
Activitats	3	49
Vacunació	1	22
Festes	5	175
Total	18	438

SERVEIS DE CIUTAT

SERVEI MUNICIPAL DE DROGODEPENDÈNCIES

L'Ajuntament de Palma ha anat adequant el seu àmbit d'actuació i els seus recursos a la canviant evolució en matèria de drogues. En aquest sentit, s'ha centrat en el desenvolupament de polítiques de prevenció de les drogodependències, de disminució de danys i riscos, d'incorporació social de les persones drogodependents, de limitació de l'oferta i de coordinació de les actuacions sobre drogues a Palma, segons el marc competencial definit per l'Estratègia nacional sobre drogues 2000-2008 i el Pla autonòmic de drogues (1998). L'aprovació de la Llei autonòmica sobre drogodependències i altres addiccions, Llei 4/2005, de 29 d'abril, ha definit les competències municipals dins l'àmbit de les drogodependències. El 2005 s'ha aprovat el Pla municipal sobre drogodependències amb la implicació de totes les àrees municipals, atès que la política en matèria de drogodependències és una política clarament transversal que implica polítiques de salut, polítiques d'educació, polítiques d'ocupació i treball, polítiques de joventut i polítiques de benestar social després d'haver-se impulsat un procés participatiu en el qual han pres part els grups polítics municipals, altres administracions i entitats més representatives a l'àmbit de les drogodependències.

Al llarg de 2005 s'han duit a terme projectes i actuacions ja iniciats anteriorment i s'han implementat nous projectes i actuacions des d'un context de promoció de la salut i el benestar social en desenvolupament de les quatre grans línies de treball que identifiquen les vies d'acció municipal: institucional, prevenció, incorporació social i control de l'oferta, amb la finalitat d'aconseguir els objectius descrits al Pla municipal de drogodependències de Palma.

Resultats dels projectes i actuacions implementats des de la Regidoria Delegada de Serveis Socials:

Incorporació social

Els objectius generals d'aquesta línia d'actuació són:

- Possibilitar la incorporació social de les persones drogodependents i les seves famílies en funció de les seves necessitats i recursos, tenint presents els aspectes socioeconòmics, educatius, relacionals, formatius i laborals.
- Detectar i motivar-les cap al tractament.
- Fomentar la coordinació i el treball conjunt de les xarxes de salut i serveis socials per tal d'establir programes individualitzats que utilitzen els recursos a l'àmbit local i autonòmic.

Centres municipals de serveis socials

Centres	Persones
Ciutat Antiga	40
Estacions	29
Litoral	42
Llevant Nord	27
Llevant Sud	39
Mestral	10
Nord	29
Ponent	30
Est	48
Total	294

D'aquesta xifra, 16 persones han estat ateses per un orientador laboral. Es presenta la següent distribució per CMSS:

Ciutat Antiga	1
Estacions	2
Litoral	1
Llevant Nord	4
Llevant Sud	0
Mestral	0
Nord	3
Ponent	0
Est	5
Total	16

En total, s'han realitzat 165 intervencions, distribuïdes territorialment de la següent forma:

Ciutat Antiga	29
Estacions	15
Litoral	16
Llevant Nord	15
Llevant Sud	15
Mestral	4
Nord	32
Ponent	16
Est	23
Total	165

Les situacions de dificultat diagnosticades han estat 236, amb la següent distribució:

Dificultats socioeducatives	3
Dificultats psicosocials	29
Necessitat d'informació per a l'accés a recursos socials	16
Necessitat econòmica / manca de mitjans de subsistència	41
Risc per a la integritat de les persones	13
Necessitat d'adequada integració social	134
Total	236

En total, els CMSS han derivat 27 intervencions d'acord amb la taula següent:

Altres administracions	5
Altres àrees municipals	8
Altres entitats	6
CAD 1	1
CAD 2	1
CAD 4	1
Serv. espec. discapacitats	3
Serv. espec. drogodependències	2
Total	27

Els altres serveis ens han derivat 97 intervencions d'acord amb la distribució següent:

Altres administracions	3
Altres àrees municipals	2
Atenció primària de salut	5
Policia Local	4
CAD 1	8
CAD 2	12
CAD 3	4
CAD 4	27
Hospital Son Dureta	11
Presó	1
Serv. espec. discapacitats	2
Serv. espec. drogodependències	7
Serv. espec. menors	5
Serv. espec. transeünts	4
Altres serveis de tractament	2
Total	97
Serv. espec. transeünts	4
Altres serveis de tractament	2
Total	97

PREVENCIÓ

Els objectius generals d'aquesta línia d'actuació són:

- Identificar i modificar els condicionants que afavoreixen o faciliten l'abús de l'alcohol i/o altres drogues i potenciar els factors que disminueixen els problemes addictius.
- Educar per a la salut i augmentar les alternatives al consum i les oportunitats per adoptar tipus de vida més saludables.
- Reduir els riscos i les conseqüències del consum de drogues, principalment en adolescent i joves.
- Evitar i, si més no, endarrerir l'edat de primer ús de substàncies addictives, tant legals com il·legals, en la població adolescent i jove.
- Generar una consciència social solidària i participativa dels ciutadans i ciutadanes respecte de la prevenció de les drogodependències.

Els àmbits d'intervenció previstos són:

- Intervencions preventives dins l'àmbit comunitari i de participació social.
- Intervencions preventives dins l'àmbit d'infants, adolescents i joves.
- Intervencions preventives dins l'àmbit familiar.
- Intervencions preventives dins l'àmbit d'oci i temps lliure.
- Intervencions preventives dins l'àmbit escolar.
- Intervencions dins l'àmbit laboral

Dins el marc del Pla municipal de drogodependències (PMDP), el Programa de drogodependències de la Regidoria Delegada de Serveis Socials, a nivell de prevenció compta amb un Equip de Gestió Central, l'EPAD i 9 CMSS.

L'equip de Gestió Central, a més de coordinar totes les actuacions del PMDP i gestionar els convenis amb entitats, participa en la investigació i realització de seminaris, així com en la informació i difusió del PMDP.

L'EPAD (Equip de Prevenció de l'Alcoholisme i altres Drogodependències) és un servei específic de prevenció de drogodependències que realitza la intervenció als àmbits comunitari -projectes comunitaris amb objectius de prevenció de drogodependències- d'infants, adolescents i joves, familiar i laboral i dona suport als altres àmbits d'actuació. És un equip de suport i col·laboració d'actuacions preventives dels CMSS i altres serveis i facilita informació i assessorament a la població general i a col·lectius concrets d'adolescents i joves, famílies i mediadors/res. Els CMSS duen a terme els projectes de l'àmbit comunitari d'educació per a la salut i de prevenció de drogodependències mitjançant la intervenció de l'EPAD.

Els projectes grupals i comunitaris són intervencions amb grups, serveis i/o entitats (associacions de veïnats, clubs d'esplai, etc.) que es duen a terme als barris de la ciutat, adreçades a població en general o en risc psicosocial.

Projectes grupals i comunitaris amb objectius d'educació per a la salut dels Centres Municipals de Serveis Socials

CMSS	Nre. projectes	Infants/joves	Pares/mares	Població beneficiària
Ciutat Antiga	7	98	60	158
Estacions	3	198	43	241
Litoral	5	139	54	193
Llevant Nord	1	76	-	76
Llevant Sud	6	155	45	200
Mestral	1	6	-	6
Nord	9	336	20	356
Ponent	1	92	10	102
Est	3	40	15	55
Total	36	1.140	247	1.387

Durant l'any 2005, l'Equip de Prevenció de l'Alcoholisme i altres Drogodependències (EPAD) ha desenvolupat 32 projectes, que han arribat a 1.506 beneficiaris, encara que indirectament ha repercutit en moltes més persones; es poden considerar beneficiaris indirectes les entitats participants, els familiars de l'àmbit domèstic, ja siguin fills/es o pares, els joves amb els quals es fa feina en el cas dels mediadors/es o el grup d'amics/gues dels joves que han estat assessorats per un problema de consum.

Actuacions i avaluacions directament relacionades amb els àmbits d'actuació comunitària i de participació social, infants, adolescents i joves, familiar, oci i temps lliure, escolar, laboral, desenvolupades per l'EPAD.

Projectes grupals i comunitaris de prevenció de drogodependències

Tipus de població	Nre. d'actuacions	Població directa beneficiària
Infants, adolescents i joves	11	946
Familiar (pares i mares)	17	219
Mediadors/es	4	341
Tipus de prevenció		
Universal (dirigits a població general)	26	1.383
Selectiva (població en risc)	6	123
Total	32	1.506

Ha actuat amb tots els sectors de ciutat. Del total de 32 projectes, els no territorialitzats -Palma- han estat els més nombrosos.

Sector	Nre. projectes
Palma	10
Mestral	4
Llevant Sud	3
Nord	4
Est	2
Estacions	3
Llevant Nord	1
Litoral	2
Ciutat Antiga	2
Ponent	1
Total	32

Una part dels projectes s'han realitzat amb la col·laboració d'altres regidories i institucions.

A la següent taula es fa una relació de les entitats amb les quals s'ha treballat en col·laboració, el nombre de projectes implementats amb cadascuna i els beneficiaris vinculats a cada projecte. S'ha de tenir en compte que hi ha un solapament de projectes, ja que un mateix projecte ha pogut estar vinculat a diferents entitats.

Projectes grupals i comunitaris de prevenció de drogodependències compartits amb altres regidories, administracions i entitats

Àrees municipals	Projectes	Beneficiaris
Àrea d'Educació, Cultura, Esports i Joventut	2	68
Àrea de Seguretat Ciutadana, Trànsit i Transport	2	324
Regidoria Delegada de Treball, Economia i Comerç	1	15

Altres administracions	Projectes	Beneficiaris
C. Educació i Cultura	4	87
C. Salut i Consum	2	53
C. Presidència i Esports (DGJ)	3	800
Pla nacional sobre drogues (PNSD)	1	13

Altres entitats	Projectes	Beneficiaris
Congregació Germanes Caritat de Sant Vicenç de Paül i Parròquia de Sant Roc	2	49
Esplai de la Parròquia de l'Encarnació	1	29
Associació Aula Cultural	1	40

AMIPA (Joan Miró-Camilo J. Cela, Son Serra-la Vileta, Sant Vicenç de Paül, Pedro Poveda, Madina Mayurqa, Son Rul-Ian, Santa Magdalena Sofia, Secar de la Real, Son Oliva)	9	100
---	---	-----

Alumnat (Ses Estacions, Sant Felip Neri, CIDE, Monti-sion, Sant Josep Obrer, Pius XII)	3	800
--	---	-----

SÍNTESIGLOBAL DE TOTES LES ACTUACIONS DE LA REGIDORIA DELEGADA DE SERVEIS SOCIALS PER GRUPS DE POBLACIÓ:
Actuacions de l'EPAD, convenis i subvencions, formació i projectes dels centres municipals de serveis socials

<i>Tipus de població</i>	<i>Nre. de beneficiaris</i>
Infants, adolescents i joves	7.115
Famílies	388
Mediadors/es	380
Altres adults i població general	2.195
Total	10.078

SERVEI D'ACOLLIMENT I PROMOCIÓ SOCIOLABORAL (SAPS)

Acolliment temporal (des de les 18 a les 9 hores de l'endemà) de persones joves o adultes, entre els 18 i 65 anys, en situació de transeünts, urgència social en casos de sinistre o emergències per causes no cròniques, de persones desplaçades, per oferir los orientació i informació sobre els recursos existents a Palma i, com a mesura d'urgència, majors de 65 anys amb autonomia. Suport personal a nivell de promoció psicològica, social, laboral i cultural, derivant los quan calgui a un altre tipus de servei.

El novembre de 2004 s'inicia un nou projecte i redefinició del SAPS com a servei que integra la funció específica d'acolliment i la d'atenció social primària. Això ha donat lloc a treballar amb itineraris individuals d'inserció que han tingut com a conseqüència que s'allargàs l'estada de les persones allotjades. Aquests canvis es veuen reflectits a la memòria de 2005.

Contracte de gestió de servei públic adjudicat a INTRESS. Compta amb 1 directora, 1 tècnic laboral, 6 monitors, 1 treballadora social, 1 auxiliar administratiu, 1 responsable de neteja i 1 psicòleg (10 h).

Cost del servei: 502.537,00 €

Indicadors de gestió

Places de llit ocupades l'any 2005: el percentatge d'ocupació ha estat de 84,15%.

Els mesos amb major nivell d'ocupació han estat : abril (107,31%) i gener (102,77%).

En relació a 2004 el nivell d'ocupació ha minvat en 20 punts.

Nombre d'altres: 628 (521 homes i 107 dones).

Nombre de baixes: 647 (533 homes i 114 dones). La incidència dels diferents grups d'edat es manté estable els darrers anys.

El percentatge d'estada més elevat es dona en les persones que han estat al SAPS menys d'una setmana (19,3%) i de 1 a 3 mesos (14,08%).

Un 66,92% (433) dels usuaris acudeix per primer cop al SAPS. Cal destacar el percentatge de persones que repeteixen estada (33,08%).

Un nombre destacable d'usuaris fa menys d'una setmana que són a Palma: 229 persones (35,39%).

Programa d'acollida:

<i>Origen (per comunitat autònoma)</i>	<i>Nombre</i>	<i>%</i>	<i>Origen (per continent)</i>	<i>Nombre</i>	<i>%</i>
Andalusia	114	17,62	Àfrica	5	0,77
Aragó	5	0,77	Àsia	1	0,15
Astúries	17	2,63	Europa no comunitària	15	2,32
			Europa comunitària.	117	70,48
Balears	109	16,85	Amèrica del Nord	0	0,00
Castella - la Manxa	23	3,55	Amèrica del Sud	28	4,33
Castella - Lleó	20	3,09	NS/NC	0	0,00
Canàries	7	1,08	Total	166	25,66
Cantàbria	5	0,77			
Catalunya	69	10,66	Ens trobam amb una disminució del 52,70% d'estrangers com havia succeït en anys anteriors		
Ceuta	1	0,15			
Euskadi	6	0,93			
Extremadura	15	2,32			
Galícia	27	4,17			
La Rioja	0	0,00			
Madrid	23	3,55			
Melilla	0	0,00			
Múrcia	9	1,39			
Navarra	1	0,15			
València	30	4,64			
Total	481	74,34			

<i>Problemàtiques socials presentades</i>	<i>Nombre</i>	<i>Situació laboral d'entrada</i>	<i>Nombre</i>	<i>Situació de sortida</i>	<i>Nombre</i>
Conflicte familiar	86	Actiu	46	Finalització	169
Treball precari	4	Atur amb subsidi	29	Derivació	65
Mendicitat	3	Atur sense subsidi	448	Sortida laboral	197
Atur	490	Amb pensió	42	Expulsió	10
Alcoholisme	96	Pendent cobrament	15	Baixa voluntària	206
Toxicomanies	72	Treball precari	33	Defunció	-
Maltractaments	6	Altres	34	Total	647
Vellesa	23	Total	647		
Víctimes robatoris	8				

Problemàtica psíquica	56	<i>Persones pels diferents programes Nre.</i>	
Depen. institucional	23	PAC	166
D. embarassades	1	PPS	259
Ludopatia	9	PPL	216
NS/NC	0		
Total	877		

Programa de promoció laboral

	Homes	Dones	Total
Altes	174	42	216

Cal destacar que 197 persones han sortit del SAPS amb feina.

MENJADOR SOCIAL PATRONAT OBRER**Serveis que ofereix**

Servei de menjador (dinar i bossa per sopar) per a transeünts i població atesa pels serveis socials generals o específics que no té coberta la seva alimentació.

Forma de gestió

El menjador fou creat per conveni entre la Conselleria de Sanitat i Seguretat Social del Govern de les Illes Balears i l'Ajuntament de Palma. La gestió correspon l'Institut de Serveis Socials i Esportius de Mallorca i l'Ajuntament de Palma aporta el local.

Cost municipal: 21.424 € (% 05/04: -1,59)

CENTRE SOCIAL FLASSADERS

Centre promogut des de la Iniciativa Urban, que ofereix tallers de participació ciutadana (dansa, música...) tallers d'informàtica, servei d'exposicions i altres activitats adreçades prioritàriament als ciutadans del barri de sa Gerreria, obert a Ciutat, i, a més, ofereix espais per a usos socioeducatius per a entitats, serveis i iniciatives privades. Disposa d'espais per a reunions.

Forma de gestió

Concessió-gestió d'un servei públic adjudicada a INTRESS.

Indicadors de gestió

Activitat	Nombre
Tallers de participació realitzats	55
Tallers d'informàtica realitzats	14

El servei d'usos d'espai ha estat emprat per 28.938 persones (la xifra és el resultat de sumar les persones que han fet ús del servei diàriament). El perfil dels participants dels tallers és el següent:

Sexe	Procedència	Edat
Dones: 82,33%	Ciutat Antiga: 30,60%	De 16 a 18 anys: 0%
Homes: 14%	Altres zones: 69,40%	De 19 a 35 anys: 19,93%
	De 36 a 65 anys: 54,49%	
	Majors de 65 anys: 25,58%	

Cost: 157.667,00 € (% 05/04: -22,96)

SERVEI D'ACOLLIDA PER A DONES I FAMÍLIES (SADIF)**Serveis que ofereix**

S'atenen dones, soles o amb infants, víctimes de violència de gènere i famílies que es troben sense sostre.

Programa d'orientació: atenció a dones o famílies que s'han adreçat al Servei per demanar tant informació com d'acollida, així com d'orientació específica. Atenció les 24 hores del dia.

Programa d'acollida: llar substitutòria per a dones o famílies ateses durant un període de temps determinat.

Programa de promoció social: oferta de recursos a l'abast de les persones usuàries.

Programa d'atenció psicològica: espai personal o grupal amb la finalitat d'aconseguir millores que es tradueixin en més benestar i qualitat de vida.

Programa d'oci i temps de lleure: suport d'esplai educatiu als infants acollits.

Forma de gestió

Servei adjudicat a la Delegació Diocesana d'Acció Social

Cost del servei: 478.665,00 € (% 05/04: 8,77)

Indicadors de gestió

Programa d'atenció i orientació a dones

	Nombre
Dones amb problemes de maltractaments	79
Famílies	74
Monoparentals	62
Biparentals	12

Problemàtica presentada:

<i>Dones</i>		<i>Famílies</i>	
Maltractaments	79	Problemàtica d'habitatge	59
Desestructuració familiar	50	Desestructuració familiar	48
Problemàtica d'immigració	12	Problemàtica sociolaboral	56
Trastorn psíquic	1	Problemàtica d'immigració	23
Problemàtica d'habitatge	23	Transeünts	3
Problemàtica sociolaboral	29	Toxicomanies	1
Toxicomanies	3	Problemes psíquics	-

Programa d'acollida

	Nombre	<i>Ocupació del servei</i>	<i>Estades</i>	<i>Mitjana</i>
Dones amb problemes de maltractaments	86	Dona	6.648	18,21
Denuncien	70	Família	12.704	34,80
No denuncien	16			
Famílies	49			
Monoparentals	38			
Biparentals	11			

Problemàtica presentada:

<i>Dones</i>		<i>Famílies</i>	
Maltractaments	86	Problemàtica d'habitatge	49
Problemàtica d'immigració	23	Desestructuració familiar	30
Dificultats socioafectives	5	Problemàtica d'immigració	22
Desestructuració familiar	51	Transeüntisme	2
Transeüntisme	4	Problemàtica sociolaboral	41
Toxicomanies	7	Toxicomanies	4
Habitatge	33		
Sociolaboral	45		

Serveis que han derivat:

<i>Dones</i>		<i>Famílies</i>	
Polícia	47	Serveis Socials de Palma	17
Personalment	12	Serveis Socials Caritas	5
Serveis Socials de Palma	6	Altres	11
Serveis Socials part forana	3	Polícia	7
Centres sanitaris	0	Personalment	5
Serveis Socials Caritas	4	Servei de menors	2
Oficina d'Ajuda a Víctimes del Delicte	1	Centres sanitaris	2
Centre d'Informació dels Drets de la Dona	1		
Serveis de menors	1		
Altres	9		

De les dones acollides, un 44,18% no tenen fills al seu càrrec. Les dones que tenen entre 18 i 40 anys constitueixen el 80,22% de la població atesa.

<i>Situació laboral:</i>	%	<i>Habitatge:</i>	%	<i>Mitjana d'ingressos:</i>	%	<i>Tipus d'ingressos:</i>	%
Inactiva	62,79	Lloguer	24,67	Cap - 250 €	56,87	Eventuals	22,1
Contracte	11,62	Familiars	27,27	251 - 600 €	27,90	No en te	56,97
Economia submergida	6,97	Habitació llogada	6,49	Més de 600 €	4,65	Fixos	11,63
Pensionista	9,30	Propietat	3,89	NC	9,09	No consten	9,30
No consta	5,81	Sense domicili	10,39				
		Altres centres	19,98				
		NC	7,79				

Situació laboral de sortida:

<i>Dones</i>		<i>Famílies</i>	<i>Dona %</i>	<i>Home %</i>
Inactiva	49,35%	Contracte	19,51%	50%
Contracte	14,28%	Economia submergida	26,82%	37,50%
Pensionista	10,38%	Pensionista	2,43%	-
Economia submergida	10,38%	Inactiu/iva	46,34%	12,50%
Atur	2,65%	Atur amb subsidi	-	-
No consta	5,19%	No consta	4,87%	-

Programa de promoció i reinserció

Procedents de programa d'acollida	135
Procedents de programa d'orientació	153

Programa d'intervenció psicològica

Individual: 70	Grupals Dones acollides: 70
Persones ateses: 81	

Programa d'educació i temps lliure. N'hi participaren 113 (%05/04: -5,83)**PIS PONT- PISOS D'ACOLLIDA**

El Pis Pont-pisos d'acollida es un servei que té per objectiu que les dones i els seus fills/es que han passat per una primera fase d'acollida i d'inserció social puguin continuar el seu procés personal i d'inserció social en un context més normalitzat. S'accedeix al programa per derivació del Servei d'Acollida de Dones i Famílies.

La gestió del Pis Pont és una iniciativa de l'Associació Nuevo Futuro, amb la qual l'Ajuntament de Palma manté col·laboració dins el marc d'un conveni.

Durant l'any 2005 es varen atendre 6 dones i 6 infants.

<i>Edat de les persones ateses:</i>	<i>Nre.</i>	<i>%</i>
De 18 a 25	2	33.33%
De 25 a 40	2	33.33%
> de 40	2	33.33%
Total	6	100%

<i>Tipus de violència:</i>	<i>Nre.</i>
Violència física	4
Violència psicològica	6
Agressions sexuals	1
Abandonament	1
Total	12

<i>Situació laboral:</i>	<i>Nre.</i>	<i>%</i>
Inactiva	1	16.66%
Economia submergida	1	16.66%
Contracte laboral	2	33.33%
Pensionista	1	16.66%
Atur	0	0%
En formació	1	16.66%
Total	6	100%

<i>Ingressos mitjans:</i>	<i>Nre.</i>	<i>%</i>
De 0 a 250 €	4	66.66%
De 250 a 600 €	1	16.66%
> de 600 €	1	16.66%
Total	6	100%

<i>Tipus d'ingressos:</i>	<i>Nre.</i>	<i>%</i>
Eventuals	4	66.66%
Fixos	1	16.66%
Cap	1	16.66%
Total	6	100%

Des de finals de 2005 el Patronat Municipal de l'Habitatge disposa de 2 pisos d'acollida i inserció destinats a famílies. 1 família de 4 membres va ser acollida.

Programa de Teleassistència Mòbil per a Víctimes de Violència de Gènere

L'Ajuntament de Palma s'ha adherit al programa de teleassistència mòbil, gener 2005, del Ministeri de Treball i Afers Socials pel qual s'ofereix a les víctimes de violència de gènere residents a la dita ciutat i que comptin amb una ordre de protecció, el Servei de Teleassistència Mòbil des del qual se'ls ofereix un dispositiu de seguretat personal, i l'accés a l'atenció social integral que necessitin.

Els objectius de la intervenció des del Servei de Teleassistència Mòbil per a Víctimes de Violència de Gènere a Palma són:

- Facilitar l'accés a l'aparell de teleassistència mòbil i al dispositiu de seguretat personal que incorpora.
- Oferir suport social personal, per tal que accedeixin als recursos específics vinculats a la problemàtica de violència de gènere i a aquells recursos socials generals i específics que necessitin des de la seva situació i capacitats personals.

Persones ateses i nombre d'aparells tramitats:

12 persones ateses des del Servei de Teleassistència Mòbil per a Víctimes de Violència de Gènere.

10 aparells de teleassistència mòbil tramitats.

L'abandonament del domicili s'ha donat en un 40% de les persones ateses i, d'aquest percentatge, un 33% ha utilitzat el Servei d'Acollida a Dona i Família (SADIF).

Perfil de les persones ateses:

Edat mitjana	42
Fills/es menors a càrrec	8
Situació laboral en actiu	5
Situació laboral en atur	6
Pensionista	1
Abandonament de domicili	5
Utilització del SADIF	4
Suport Familiar	7
Situació psicològica (presenta símptomes de depressió i/o ansietat)	5

Tipus de violència:

Violència física	11
Violència psicològica	12
Abús sexual	1

Mesures judicials:

Ordre de protecció i/o allunyament	9
Sentència	3
Apareix explícit l'ús i gaudi del domicili	2
Apareix explícita l'adopció de mesures d'assistència social	2

PROGRAMA DE MEDIACIÓ

L'Ajuntament de Palma va signar un marc de col·laboració entre l'Institut Municipal de Formació Ocupacional i Feina i la Regidoria Delegada de Serveis Socials, agost 2005, en matèria de formació i inserció laboral, per al desenvolupament del Projecte de mediació per a la convivència. L'objectiu és dur a terme accions sociocomunitàries que facilitin la integració de les persones estrangeres a la ciutat, amb la finalitat de promoure la convivència intercultural, augmentant i millorant la interacció entre el col·lectiu estranger i l'autòcton a través del coneixement i acceptació mútua, aspectes que vénen recollits al projecte adjunt.

L'Ajuntament de Palma hi va aportar la quantitat de 82.097,67 euros.

Les intervencions que recollim són les referides a suport en la intervenció realitzada des dels equips dels CMSS i des d'altres serveis que atenen població immigrant.

Persones ateses:

Dones	19
Homes	7
Total	26

Nombre total de casos treballats:

Oberts	17
Tancats	9
Total	26

PATRONAT DE L'ALBERG SON RIERA (SON BANYA)

Òrgan administratiu autònom que gestiona el poblat de Son Riera (Son Banyà). Atén tant les persones residents en el poblat com a aquelles que s'acullen a les mesures d'habitatge per al seu realotjament en altres barris de Palma. En el 2005 es comptabilitzaren com a residents habituals 446 persones, totes d'ètnia gitana.

Atenció als pobladorsEscolarització, prevenció i seguiment de l'absentisme escolar

Pròrroga automàtica del conveni amb la Conselleria d'Educació. Servei de transport escolar contractat amb l'Empresa Municipal de Transports Urbans (EMT). El PASR es fa càrrec de la contractació de tres monitores, que assumeixen l'acompanyament dels menors. Aquesta situació és vigent des del curs escolar 1988-89.

En el curs 2004/05 s'escolaritzaren 106 infants a educació infantil i educació primària i sols 7 a educació secundària obligatòria.

Tasses d'absentisme

S'han realitzat els seguiments escolars en els centres educatius assignats al poblat de Son Riera (CP Coll d'en Rabassa, CP Alexandre Rosselló, CP Infant Felip, CP Camilo J.Cela, CP Jafuda Cresques) i amb l'IES Arxiduc. La taxa d'absentisme és de 63,72% de la població matriculada.

Prestacions de suport a l'escolarització

Es gestiona la beca en concepte de menjador escolar de la Conselleria d'Educació del 100% de l'alumnat escolaritzat.

Despesa realitzada pel PASR curs escolar 2004/2005.

<i>Centre</i>	<i>Euros</i>
CP Coll d'en Rabassa	5.055,60
CP Infant Felip	5.491,86
CP Camilo J.Cela/Alexandre Rosselló	5.635,00
CP Jafuda Cresques	1.930,00
CP Pintor Joan Miró	126,00
Total	18.238,46

Programa de reallojament de Son RieraMesures d'habitatge

Per al finançament de les adquisicions per part de les famílies es renovà el conveni de col·laboració entre l'Ajuntament, el Patronat i "la Caixa". El Patronat ha gestionat un parc immoble, des de 2001 fins a 2005, de 16 habitatges: 15 immobles adquirits en anys anteriors i 1 adquirit el 2005.

Situació dels habitatges

- Adjudicats en règim de lloguer: 1
- Adjudicats a títol de precari: 4
- Desocupats: 7
- Traspasada la propietat: 4

El Patronat ha realitzat una inversió en valors immobiliaris de 108.182 euros i s'han aprovat ajuts a les famílies per a adquisició d'habitatge per un valor de 61.157 euros. S'han traspasat 4 títols de propietat a quatre famílies que s'han reallojats.

Acompanyament social a les famílies del Programa de reallojament

S'atenen totes les demandes de les unitats familiars acollides al programa i es fa el seguiment de les famílies reallojades: 12 unitats familiars.

S'han treballat 32 expedients de famílies vinculades al Programa de reallojament. S'han integrat òptimament a les comunitats de veïns. Amb totes aquestes famílies s'ha establert un pla d'inserció laboral com a garantia d'accés a l'habitatge i manteniment d'aquest.

El Servei d'Orientació Laboral en conveni amb l'IMFOF atén totes les persones que demanen treball o formació.

S'han atès 25 famílies .

Inserció directa:

- Nombre de persones amb contractes a empreses: 2
- Nombre de persones amb contractes a l'IMFOF: 18

La iniciativa laboral "Voravies" (conveni entre el Patronat, IMFOF i el Consell de Mallorca per a la neteja de la xarxa viària) ha donat sortida a 15 contractacions, de les quals el 50% són persones amb mesura d'habitatge aprovada. De les persones contractades, 8 han estat joves de 16 a 30 anys i 7 tenen entre 31 i 60 anys.

OFICINA MUNICIPAL D'INFORMACIÓ ALS IMMIGRANTS (OFIM)

Servei que té com objectiu donar informació sobre l'accés a recursos legals, laborals, socials, formatius, sanitaris i altres necessaris per a la incorporació ciutadana de les persones immigrants.

Forma de gestió

Servei gestionat en conveni amb la Creu Roja i la Direcció General de Serveis Socials. L'equip de professionals està format per 2 treballadors socials, 1 advocat i 1 informador-administratiu.

Indicadors de gestió

Al llarg de 2005, l'OFIM ha atès 3.279 usuaris. En total, s'han atès 6.961 demandes de:

- Estrangeria (informació, permís de residència i treball, renovació de permisos, procés de legalització, reagrupació familiar, exempcions de visats, informació sobre visats, etc.)
- Caire social (centres d'acollida, menjador de transeünts, derivació a centres d'atenció primària, habitatge)
- Caire laboral (informació sobre recursos laborals, drets laborals, seguretat social, centres i activitats ocupacionals)
- Caire sanitari (informació sobre prestacions sanitàries, targeta sanitària)
- Caire educatiu (informació sobre recursos educatius)

La procedència dels usuaris atesos per país i ordre d'importància és la següent:

Amèrica	2.289
Àsia i Oceania	32
Àfrica	496
Europa	193
Europa no comunitària	269

S'ha col·laborat en sessions divulgatives a escoles, associacions, serveis municipals.

SERVEI D'ORIENTACIÓ I SUPORT A LA INSERCIÓ LABORAL DE PERSONES AMB DISCAPACITAT PSÍQUICA PROJECTE "PALMA SEGLE XXI"

"Palma segle XXI" és un programa de responsabilitat municipal executat per AMADIP, Girasol i Coordinadora, mitjançant un conveni de col·laboració finançat per la Conselleria de Treball i Formació i el FSE. Està emmarcat en el pacte local per a l'ocupació i el treball de Palma, signat pel consistori amb els agents socials (CAEB, PIMEM, CCOO i UGT).

El servei d'inserció laboral de persones amb discapacitat psíquica s'ha realitzat amb la finalitat d'augmentar la inclusió al mercat laboral d'aquest col·lectiu.

Els usuaris atesos durant el 2005 han estat 177, dels quals 155 amb discapacitat intel·lectual i 50 amb trastorns de salut mental.

S'han incorporat 31 nou usuaris i 27 s'han donat de baixa (7 dels quals per assoliment total dels objectius).

Les empreses col·laboradores que han ofert llocs de feina o la seva disponibilitat han estat 98.

Per discapacitat: 147 són per discapacitat intel·lectual i 30 són per discapacitat per malaltia mental.

Per sexe, s'han atès majoritàriament homes (112 usuaris), la qual cosa suposa un 63%. Quant a les dones, se n'han ateses 65 (37%).

Per edat, el 47,2% de persones menors de 30 anys.

Resultats d'inserció

Durant aquest programa 141 usuaris (79%) han tingut un o més contractes laborals, dels quals 60 s'han mantingut de l'any 2004, se n'han fet 70 de nous i 25 renovacions durant el 2005.

S'han efectuat 155 contractes durant el 2005, dels quals 39 són contractes indefinits.

Cost: 446.690,90 (% 05/04: 13,13)

El programa té un índex de reversió del 89%. És a dir, retornen a la Hisenda estatal 89 € de cada 100 que costa el programa.

Ha realitzat una autoavaluació en EFQM i un pla d'acció, que ha estat validat per AENOR l'abril de 2005, atorgant el reconeixement de qualitat europea en el model EFQM.

La satisfacció de les persones ateses, companys de feina i familiars és molt alta, amb una puntuació mitjana de 9,5.

CENTRE DE DIA ESTEL

És un recurs social de suport familiar que ofereix durant el dia, de dilluns a divendres, atenció individualitzada en els aspectes higiènics, terapèutics, psicològics i socioculturals a les persones grans afectades per qualche discapacitat psíquica, i en facilita la permanència al seu entorn habitual. Afavoreix així el suport dels familiars que en tenen cura. Aquest centre atén persones majors assistides.

Objectius del centre de dia

Millorar la qualitat de vida tant de la persona dependent com de la seva família proporcionant-li atenció terapèutica diürna mitjançant programes de psicoestimulació global a nivell cognitiu, psicossomàtic i social, per prevenir situacions de major deteriorament físic i/o psíquic.

Forma de gestió

Servei municipal concertat amb Institut de Serveis Socials i Esportius de Mallorca i gestionat, mitjançant conveni, per la Creu Roja.

Indicadors de gestió

Inicialment s'ha previst que tingui una capacitat de 20 places per a discapacitats psíquics. La mitjana d'usuaris ha estat de 20.

ESPais DE TROBADA

Projecte dirigit a promoure i facilitar la convivència intercultural a través d'activitats i/o coordinacions que actuïn des de la comunitat educativa, presa com a lloc de trobada, cap a les famílies, el seu context sociocultural i la seva barriada. Les intervencions en el context d'aquest projecte finalitzaren el mes de juny de 2005. A partir d'aquí, les activitats d'Espais de Trobada passaran a ser desenvolupades dins el marc de les intervencions grupals i comunitàries de l'Equip de Mediació Social Intercultural de Palma.

Objectius

- Informar i assessorar la població en general i en especial la novinguda dels recursos socials, administrativollegals, sanitaris, educatius, formatius, laborals i lúdics existents a la nostra comunitat per tal de facilitar la integració laboral de les persones estrangeres.
- Potenciar i donar suport a la participació dels pares i mares en les activitats lúdiques que el centre escolar organitza en les seves festivitats, mitjançant el coneixement i l'apreciació positiva dels diferents trets socioculturals que componen l'actual comunitat escolar.

Indicadors de gestió

S'han realitzat activitats a 16 escoles. S'han realitzat 66 intervencions: 58 xerrades/sortides i 8 activitats lúdiques. El total de participants ha estat de 465 persones. D'aquestes, 361 són estrangeres i autòctones. El perfil majoritari ha estat dona, estrangera extracomunitària i de 22-50 anys. Els col·lectius a destacar són sud-americà (Equador, Argentina i Bolívia) i magrebí (Marroc)

Participants a les xerrades:

- Recursos socials i laborals d'interès: 52
- Canvis de la Llei d'estrangeria a l'Estat espanyol: 141
- Coneixem els nostres drets i deures com a ciutadans: 21
- La salut de la dona: 10
- Conèixer Ciutat: 167
- Temes bancaris: 28
- Viure les festes: 150
- Conèixer els recursos lúdics i culturals del barri: 10

OBSERVATORI DE LA IMMIGRACIÓ

Projecte dirigit a promoure i facilitar la convivència intercultural a través d'activitats i/o coordinacions que actuïn des de la comunitat educativa, presa com a lloc de trobada, cap a les famílies, el seu context sociocultural i la seva barriada. Les intervencions en el context d'aquest projecte finalitzaren el mes de juny de 2005. A partir d'aquí, les activitats d'Espais de Trobada passaran a ser desenvolupades dins el marc de les intervencions grupals i comunitàries de l'Equip de Mediació Social Intercultural de Palma.

Objectius

L'Observatori Municipal de la Immigració parteix de la visió que una efectiva integració de la població immigrant en el municipi millora el benestar comú de tots els seus residents i contribueix conjuntament al seu desenvolupament econòmic i social.

Des d'aquesta perspectiva, el seu objectiu és aprofundir en l'observació de la realitat immigratòria local i la seva incidència en els diversos recursos i serveis municipals, oferint eines d'anàlisi i desenvolupament i propostes d'intervenció, si s'escau.

Així, té com a finalitat elaborar informes sociodemogràfics, produir materials informatius i de sensibilització, organitzar talleres de formació específica per a professionals que treballin en aquest camp, dissenyar projectes d'intervenció i promoure la col·laboració entre les diverses entitats involucrades en aquests àmbit, ja siguin públiques o privades.

La gestió de l'Observatori de la Immigració ha estat realitzada per l'IMFOF.

Compta amb un equip format per una coordinadora, una tècnica estadística i una tècnica sociòloga.

Indicadors de gestió

- Elaboració mensual de *Quaderns de l'Observatori*. S'han dissenyat i elaborat 10 publicacions, de periodicitat mensual, en relació a la immigració a Ciutat. Recull els principals actes, jornades, notícies locals... La seva distribució és per correu electrònic a través de la pàgina web del IMFOF, a la secció corresponent a l'observatori. Té 200 subscriptors.
- *Guia de recursos relacionats amb la immigració*. Guia de recursos amb dades de 175 entitats públiques i privades, relacionades amb l'atenció a la població immigrant.
- S'elaborà el document *Prensa i Immigració: Anàlisi de continguts de premsa local 2n i 3r trimestre 2004*, de 74 pàgines.
- Elaboració de l'estudi *La immigració al municipi de Palma: dades estadístiques de població 2004. Annex Dades estadístiques de població barri a barri*.
- Informe estadístic anual sobre l'evolució, volum actual, perfil sociodemogràfic i distribució territorial de la població immigrant al municipi, realitzat a partir de les dades padronals de 01.01.2004. L'informe es divideix en dos quaderns: anàlisi general i detall de cadascuna de les 89 zones estadístiques del municipi de Palma.
- Elaboració de l'informe "Una aproximació al mercat de treball al municipi de Palma".
- Organització de la segona mostra intercultural "Palma, Ciutat del Món".
- Elaboració de l'informe bilingüe *Identitats culturals: una aproximació a Equador*.
- Elaboració del fulletó *Viure a Palma. Guia Bàsica de recursos per a la incorporació ciutadana*.
- Elaboració del fulletó *Drets i deures dels estrangers*.
- Elaboració del *Diagnòstic de la convivència intercultural a Palma, barri a barri*.
- Elaboració d'informes estadístics dels barris de Pere Garau i Son Gotleu.
- Disseny, coordinació i avaluació del projecte "Espais de Trobada".
- Participació en el procés de selecció de l'equip de mediadors socials interculturals.
- Disseny dels projectes Equal "Tiempo de trabajo y ocio", "Palma, ciudad intercultural" i "Arco: I Sensibilización periodística y II Análisis de los comercios de Pere Garau".
- "Estudi per l'ocupació i el desenvolupament empresarial al municipi de Palma, per a la contractació de 2 AODL".
- Participació en el III Fòrum d'Ocupació.

SERVEIS CENTRALS

PRESTACIONS MUNICIPALS

Ajudes econòmiques tramitades des de la Regidoria de Serveis Socials per a la cobertura de les necessitats bàsiques d'individus i/o famílies, emmarcades en el Pla d'inserció social acordat entre els professionals i les persones beneficiàries.

Servei	C.Antiga	Litoral	Est	Ll. Nord	Ll. Sud	Estacions	Ponent	Nord	Mestral	SAD	S Central	Total
Nuclis familiars	144	144	96	100	166	111	94	117	79	11	20	1082
Ajudes	259	244	184	157	392	195	142	181	129	17	32	1932
Import	56.669,35	55.670,56	35.540,27	30.777,97	71.445,78	43.704,60	33.467,00	44.882,37	33.855,70	3.376,12	25.642,45	432.032,17
% 05/04; 2,88												

Tipologia de les ajudes més nombroses: relatives a habitatge, 36,96%; necessitats bàsiques, 20,13%; i integració social, 20,60%.

Menjar a domicili

Prestació municipal adreçada bàsicament a les persones majors amb problemes d'autonomia funcional dins la llar i amb ingressos insuficients, encara que també se'n poden beneficiar d'altres que es trobin en situació de manca d'autonomia.

Forma de gestió: contracte de serveis adjudicat a la Creu Roja.

Servei	C.Antiga	Litoral	Est	Ll. Nord	Ll. Sud	Estacions	Ponent	Nord	Mestral	SAD	Caritas	Total
Nre. beneficiaris	40	37	21	54	45	37	37	28	35	230	20	672
Mitjana mensual	28	28	12	37	37	26	24	21	22	154	14	416
Import	55.696,91	37.078,34	20.948,49	67.312,99	59.842,91	37.384,78	43.847,46	40.110,66	33.619,46	240.230,40	27.700,30	663.772,73
% 05/04; 8,57												

Teleassistència

Forma de gestió: conveni amb Creu Roja.

Servei	C. Antiga	Litoral	Est	Ll. Nord	Ll. Sud	Estacions	Ponent	Nord	Mestral	SAD	Caritas	Total
Nre. beneficiaris	81	71	44	101	89	117	81	66	109	264	35	1058
Mitjana mensual	64	60	33	86	75	101	61	49	86	181	26	822
Import	8.777,60	8.288,54	4.067,84	9.122,85	10.521,00	10.928,32	6.909,70	6.548,36	11.650,56	23.000,00	3.700,00	104.961,55
% 05/04; 41,54												

El col·lectiu destinatari de forma majoritària són dones majors de 80 anys. La majoria de les persones viuen soles.

Beques d'infància en risc
Curs 2005/2006

Servei	C. Antiga	Litoral	Est	Ll. Nord	Ll. Sud	Estacions	Ponent	Nord	Mestral	Caritas	Total
Guarderia	22	19	5	21	4	3	5	4	8	5	108
Guarderia i menjador	21	51	28	66	26	46	38	66	36	44	441
Menjador de guarderia	1	1	12	3	4	28	2	4		3	73
Menjador escolar CP	38	95	58	20	86	24	40	49	44	12	482
Menjador escolar CC	104	51	32	83	75	41	71	41	59	37	650
Total	186	217	135	193	195	142	156	164	147	101	1.754
% 05/04; 12,72											

Les beques d'infància han cobert la necessitat de menjadors escolars i escoles de 1.267 infants i 867 famílies de Palma, registrant un notable increment respecte de l'any anterior. Dins les tipologies de les beques aprovades, la més significativa és la de menjador escolar (64,54%), similar a l'exercici anterior.

La gran majoria de beques tramitades han estat gestionades pels seus imports màxims.

Import de les beques	C. Antiga	Litoral	Est	Ll. Nord	Ll. Sud	Estacions	Ponent	Nord	Mestral	Caritas	Total
Guarderia	6.237,00	4.345,00	1.160,50	5.864,50	3.311,00	684,00	1.141,00	1.041,00	2.078,00	1.463,00	28.028,00
Guarderia i menjador	11.253,00	24.908,50	13.537,50	29.089,00	21.226,00	19.267,00	21.180,00	39.900,00	48.577,50	50.400,00	248.529,00
Menjador de guarderia	231,00	480,00	2.780,50	839,50	6.275,50	6.160,00	1.040,00	2.178,00	593,50	1.540,00	21.472,50
Menjador escolar CP	4.125,00	8.826,00	9.337,00	1.782,00	13.794,00	1.974,00	4.143,00	5.531,00	4.785,00	1.254,00	56.818,00
Menjador escolar CC	33.830,00	13.199,00	8.562,82	18.724,00	37.594,25	10.133,00	22.338,00	13.359,00	19.668,25	14.399,00	191.453,07
Total	55.676,00	51.758,50	35.326,32	56.299,00	82.240,75	38.218,00	49.842,00	62.009,00	44.278,75	69.056,000	546.300,57

Places de residència a la Llar d'Ancians

Atenció a persones majors de 60 anys amb la concertació de places residencials assistides, d'estada temporal i atenció diürna.

Se n'han beneficiat directament un total de 49 persones (43 d'assistides, 6 de vàlides).

S'han produït 1 baixa (1 d'assistida) i 3 altes per a persones assistides.

Forma de gestió: conveni amb l'Institut de Serveis Socials i Esportius de Mallorca

Procediments d'incapacitació

S'atenen persones majors desemparades i/o persones amb trastorns mentals.

	Nombre de càrrecs assumits 2005
Tuteles	30
Defenses judicials	44
Curateles	20
Administració de béns	2
Total	96
	<i>Expedients 2005</i>
Tramitats	64
Tancats	27

CONVENIS

IMFOF		
Annex 1. Espais de Trobada		37.536,22€
Annex 2. Motiv. Professional per persones amb dificultats socials		30.900,00€
Annex 3. RMI		97.567,78€
Annex 4. Observatori de la Immigració		128.593,78€
Annex 5. Mediació per a la Convivència		82.097,61€
Annex 6. Donar continuïtat a la setmana intercultural		32.000€
Palma segle XXI		449.729,25€
Institut de Serveis Socials i Esportius de Mallorca. Annex a conv. marc (serveis residencials)		205.368,95€
Treball amb Suport		3.800,00€
Aldaba		82.054,92€
Creu Roja:		
Annex 1/2/4. Teleassistència, ajuda bàsica i transport menjar SAPS		107.312,40€
Annex 3. Centre de Dia Estel		145.647,00€
Annex 6. Accessibilitat a la platges		32.342,00€
Annex 3. Caritas. Conveni social amb persones immigrades i reforç a l'acollida a les dones i famílies		101.040,00€
Total		1.535.989,91€
% 05/04: -2,92		

Servei	Organisme	Ingressos
SAD	S'Institut	1.827.247,00€
Fundació Aldaba (IATAM)	Direcció General de Serveis Socials / S'Institut	36.502,11€
PPB	S'Institut / Govern de les Illes Balears	837.742,45€
Beques menjador	S'Institut	111.363,98€
Plans Nacionals	S'Institut	107.974,00€
Palma Segle XXI	Govern de les Illes Balears / FSE	306.099,48€
Transports especials	Govern de les Illes Balears / Conselleria d'Educació	118.404,00€
Institut de la Dona	Govern de les Illes Balears / Presidència i Esports	62.000,00€
Programes RMI	S'Institut	28.985,60€
Total		3.436.318,62€
% 05/04: 4,06		

Subvencions vinculades a conveni

Entitat	Acord	Quantia	% 05/04
Total		748.437 €	-2,59
A.V. del Camp Redó	Es Ferreret centre infantojuvenil	31.000 €	
AMIPA, amics del CP Santa Catalina	Activitats extraescolars i de sensibilització "Coneixem les cultures"	3.120 €	
AMIPA CP Coll d'en Rabassa	Activitats per a joves	4.924 €	
AMIPA CP Marian Aguiló	Activitats diverses per als nins i nines del col·legi i del barri	3.500 €	
Asoc. Balear de Alcoholismo "ABEX"	Prevenió, atenció i reinserció de malalts alcohòlics	7.400 €	
Asoc. Cultural y Deportiva Alfonso Gómez	Activitats de l'associació	7.100 €	
Asoc. de Mujeres S'Olivera	Dinamització del barri Son Cotoner destinat a dones i nins.	5.350 €	
Assoc. Grup Dinàmic de Llevant Sud	loga i tècniques de relaxació per ajudar a persones amb problemes socials i de comunicació	3.296 €	
Assoc. Lluita Anti-sida de Mallorca "ALAS"	Projecte ALAS - 2005	11.021 €	
Assoc. Mallorquina per a Persones amb Disminució			
AMADIP	Oci, vacances i escola d'estiu	23.175 €	

Assoc. Mallorquina per a la Salut Gira-sol	Tallers de Gira-sol	8.446 €
Asoc. Nuevo Futuro	Centre de prevenció de dia	41.200 €
Assoc. Camí	No aturam!	7.500 €
Assoc. D'amics del Poble Saharai	Vacances en pau 2005	29.980 €
Assoc. Jovent Segle XXI	Barri en acció	92.700 €
Federación de Asociaciones de Personas Mayores de la Ciudad de Palma de Mallorca	Tallers i activitats que desenvolupa	275.000 €
Fundació Diagrama	Programa labor-activ@(te)	18.540 €
Fundació Esplai de les Illes	Compartim l'horabaixa a ponent	9.270 €
Germanes de la caritat Sant Vicenç de Paül "Projecte NAUM"	Activitats educatives ludicosocials al barri de Son Roca	5.150 €
Grup d'educadors de carrer i treball amb menors "GREC"	Programa socioeducatiu en medi obert amb educadors de carrer per a la prevenció i integració de la infància i joventut en els barris des Molinar i Cala Major a l'any 2005	54.384 €
Metges del Món	CASSPEP - programa d'atenció sociosanitària de persones que exerceixen la prostitució	22.351 €
Metges del Món	Programa de reducció de danys amb persones usuàries de drogues en acció	23.690 €
Oblatas del Santíssim Redentor	Casal Petit	12.500 €
Parròquia de Sant Roc	Intervenció socioeducativa en medi obert en el barri de son roca	5.150 €
Parròquia Sant Jordi	Servei de canguratge per a persones majors amb dificultats de mobilitat i autonomia tant física como psíquica	18.000 €
SOS Ayuda Juvenil Infantil	Ajuda a temps 2005	18.540 €
Xarxa d'Iniciatives d'Atenció a la Infància - XIAIF	Espai familiar "Camp Redó": servei socioeducatiu per a infants i famílies	6.150 €

SUBVENCIONS

Institució/Entitat	Import	% 05/04
Subvencions 0,7%	1.336.418€	16,44
AMICO - Balears	1.000 €	
AMICO - Balears	35.000 €	
Assoc. d'Amics de Tilloli	28.000 €	
Asoc. de Amigos de Mali en las Islas Baleares	15.000 €	
Asoc. de Inmigrantes Senegaleses "YAPO" en España (AISE)	15.000 €	
Asoc. Argelinos Inmigrantes en las Islas Baleares	12.000 €	
Assoc. Bòsnia Viva	27.197 €	
Assoc. Mallorca Solidària	30.000 €	
Assoc. Mallorca Solidària	12.882 €	
Associació Amics de la Infància	15.000 €	
Associació de Veïns Son Dameto - Son Pisà	1.500 €	
Associació Fòrum Social de Mallorca	8.000 €	
Centre d'Estudis de l'Esplai	25.000 €	
CEPAC. Col·lectiu d'Educació en Drets Humans i Prevenció Activa de Conflictes.	6.000 €	
Comitè UNICEF	80.000 €	
Congregación Madres Desamparados San José	14.294 €	
Coordinadora ONG's de Cooperació al Desenvolupament de les Illes Balears - CONGDIB	4.800 €	
Coordinadora ONG's de Cooperació al Desenvolupament de les Illes Balears - CONGDIB	22.258 €	
Creu Roja Espanyola	20.000 €	
Creu Roja Espanyola	66.916 €	
Creu Roja Espanyola	30.000 €	
Delegación Diocesana de Misiones	4.571 €	
Delegación Diocesana de Misiones	8.047 €	
Delegación Diocesana de Misiones	3.476 €	
Drets Humans de Mallorca	12.000 €	
Drets Humans de Mallorca	20.000 €	
Drets Humans de Mallorca	34.183 €	
Ensenyants Solidaris	18.100 €	
Federación de Asociaciones de Inmigrantes en Baleares "Sin Fronteras" FAIB	15.000 €	
Fons Mallorquí de Solidaritat i Cooperació	20.000 €	
Fons Mallorquí de Solidaritat i Cooperació	35.000 €	
Fundació Ajuda en Acció	24.276 €	
Fundació Barceló	20.000 €	
Fundació Barceló	16.760 €	
Fundació Barceló	16.846 €	
Fundació Desenvolupament Sostingut-FUNDESO	40.000 €	
Fundació Vicenç Ferrer	37.800 €	

Fundació Vicenç Ferrer	32.198 €
Fundació Vicenç Ferrer	20.000 €
Fundación INTERMON OXFAM	12.000 €
Fundación INTERMON OXFAM	45.987 €
Mallorca Amiga	30.868 €
Medicus Mundi Illes Balears	39.035 €
Metges del Món	20.159 €
ONG Voluntaris de Mallorca	40.000 €
ONG Voluntaris de Mallorca	12.033 €
ONG Voluntaris de Mallorca	53.158 €
Orden de Clérigos regulares (pares teatins)	2.000 €
Rotaract Club	6.000 €
Rotaract Club	200 €
S'Altra Senalla	15.000 €
S'Altra Senalla	15.000 €
S'Entreforc	25.000 €
S'Entreforc	12.650 €
Solidaridad con el Tercer Mundo - SOTERMUN	20.000 €
STEI-I	28.000 €
Treball Solidari	8.000 €
Treball Solidari	32.224 €
Treball Solidari	15.000 €
Veïns sense Fronteres	20.000 €
Veïns sense Fronteres	35.000 €
Veïns sense Fronteres	1.000 €

<i>Institució/Entitat</i>	<i>Import</i>	<i>% 05/04</i>
Subvencions Tercera Edat	190.047€	43,82
A.V. San Isidro de s'Aranjassa	1.000 €	
Assoc. 3a Edat Ca Nostra de Cas Capiscol	6.400 €	
Assoc. 3a Edat Es Trencadors de ses Cadenes	2.300 €	
Assoc. 3a Edat S'Unió de s'Arenal	3.000 €	
Asoc. Agentes Comerciales Colectivos	1.800 €	
Assoc. Amics 3a Edat del Vivero	2.000 €	
Assoc. Balear de Parkinson	3.250 €	
Assoc. d'Agricultors i Ramaders Part Forana	3.000 €	
Assoc. de Amigos de la 3a Edad Bona Gent	7.000 €	
Asoc. de Jubilados y Pensionistas Son Cotoner	4.100 €	
Asoc. de Pensionistas y Jubilados La Vileta	2.000 €	
Asoc. de Viudas De Baleares	615 €	
Asoc. Democrática de Pensionistas	7.000 €	
Assoc. Gent Gran Alexander Fleming	12.000 €	
Asoc. Grupo de Mayores de Telefónica de las IB	1.200 €	
Asoc. Personas Mayores "Gente Alegre"	1.800 €	
Asoc. Personas Mayores Benvinguts	1.500 €	
Asoc. Personas Mayores de Camp Redó	3.500 €	
Asoc. Personas Mayores de Nuestra Señora del Carmen	1.500 €	
Asoc. Personas Mayores de Son Roca	2.200 €	
Asoc. Personas Mayores del Molinar	2.204 €	
Asoc. Personas Mayores del Molinar	1.500 €	
Asoc. Personas Mayores es Pil-Larí	1.700 €	
Asoc. Personas Mayores Son Costa Parc	8.000 €	
Assoc. Persones Majors San Antonio de la Playa	2.000 €	
Assoc. Persones Majors Son Canals	1.500 €	
Assoc. Persones Majors Son Real	1.700 €	
Assoc. Persones Majors Verge de Montserrat	1.500 €	
Asoc. Ramón Llull de ATS y Diplom. Enfermeria	1.500 €	
Asociación Personas Mayores San Alonso Rodríguez	1.500 €	
Asoc. 3a Edad de Pensionistas y Jubilados de Gènova	1.500 €	
Asoc. 3a Edad Plaza de Toros	1.500 €	
Assoc. Cultural Temps d'Oci	12.500 €	
Assoc. de Familiars d'Alzheimer Mallorca	10.000 €	
Assoc. de Familiars d'Alzheimer Mallorca	2.000 €	
Assoc. de Familiars d'Alzheimer Mallorca	5.348 €	
Assoc. de Jubilats i Pensionistes de Son Gotleu i Can Capa	1.850 €	
Assoc. Gent Gran Camp Redó	3.000 €	

Assoc. Gent Gran sa Indioteria	2.000 €
Assoc. Gent Gran Son Ferriol	1.500 €
Assoc. Gent Gran Teniente Oyaga	480 €
Assoc. Mayores La Calatrava	1.500 €
Assoc. Persones Majors s'Aranjassa Sant Isidre Llaurador	1.300 €
Assoc. Persones Majors Son Forteza	14.000 €
Assoc. Persones Majors Son Forteza	4.000 €
Centro de Pensionistas y Jubilados Son Gotleu	2.500 €
Centre de Passius Assoc. de Persones Majors	3.000 €
Club Bonaire, Assoc. Pensionistes d'Es Crèdit	1.700 €
Club de Pensionistes de Sant Jordi	3.000 €
Club La Cala de Son Cladera	3.700 €
Club La Cala de Son Cladera	600 €
Club La Cala de Son Cladera	600 €
Hermandad de Veteranos de las FAS	1.000 €
L'Esplai Gent Gran "Es Fortí"	1.700 €
Llar Parroquial Santa Catalina Thomàs per a Majors	1.500 €
Parròquia Santa Creu	18.000 €

<i>Institució/entitat</i>	<i>Import</i>	<i>% 05/04</i>
Subvencions entitats diverses	289.426€	-12,60
AMIPA CP Gabriel Alzamora	1.988 €	
AV El Molinar "Vogar i Ciar"	2.575 €	
AV Camp d'en Serralta	4.000 €	
AV del Camp Redó	2.000 €	
AV El Portitxol - Molinar	1.200 €	
AV Son Costa Parc	1.500 €	
AV Son Gibert	3.000 €	
AMIPA Col·legi de Pràctiques	5.000 €	
AMIPA CP Infante Don Felipe	2.500 €	
AMIPA CP Eugeni López i López	1.545 €	
AMIPA de Son Espanyolet	1.500 €	
AMIPA IES Josep Sureda i Blanes	4.000 €	
APA Mater Misericordiae	17.442 €	
Assoc. Alcer Ime	1.500 €	
Assoc. Amiticia	4.120 €	
Assoc. Balear de Promoció dels Minusvalids - ASPROM	4.000 €	
Assoc. Balear d'Esclerosi Múltiple - ABDEM	6.000 €	
Asoc. Balear para el Desarrollo Gitano	3.000 €	
Asoc. Cultural de Sordos de Palma	538 €	
Asoc. Cultural y Deportiva Alfonso Gómez	2.000 €	
Assoc. d'Ajuda al Malalt Oncològic de Balears - ADAMOB	3.000 €	
Asoc. de Bolivianos en Baleares	1.000 €	
Assoc. de Mares de Discapacitats - AMADIBA	2.000 €	
Assoc. de Mares de Discapacitats - AMADIBA	6.000 €	
Assoc. de Pares de Nins Oncològics - ASPANOB	6.000 €	
Assoc. de Pares i Amics de Sords - ASPAS	9.000 €	
Asoc. Juvenil Club de Amigos Juan de Àvila	1.000 €	
Assoc. Nou Horitzó	3.000 €	
Assoc. Siloe	3.000 €	
Asoc. Zaqueo	3.947 €	
Asociación Balear Pro-Niños Amazonia - Fundación Amazonia	2.000 €	
Asociación de Colombianos En Baleares	2.000 €	
Asociación de Padres de Familia Separados	520 €	
ASPACE - Asoc. Parálisis Cerebral de Baleares	9.000 €	
Aspaym Balears	6.000 €	
Aspaym Balears	2.000 €	
Aspaym Balears	2.000 €	
Assoc. "Juguesca" per a l'Estudi, Prevenció i Tractament del Joc Patològic	2.000 €	
Assoc. Dones d'Empenta	480 €	
Assoc. Illes Balears d'Adopcions	1.800 €	
Associació Balear pel Suport a la Infància i el seu Entorn - ABIE	3.000 €	
Associació Benestar i Desenvolupament	3.633 €	
Associació de Veïnats Es Born des Molinar	2.000 €	
Associació Nova Esmenta de Mallorca	1.200 €	
Associació Pastoral Penitenciària	4.000 €	

Associació Pastoral Penitenciària	4.500 €	
Associació Pastoral Penitenciària	1.500 €	
Bens Amics - Agrupació Gai i Lesbiana de les Illes Balears	6.000 €	
Centre Mater Misericordiae	6.000 €	
Coordinadora - Federació Balear de Persones amb Discapacitat	8.977 €	
Drets Humans de Mallorca	2.675 €	
Espirai - Entitat Prestadora de Serveis a la Infància i la Joventut.	2.200 €	
Feaps Balears	1.000 €	
Frares Caputxins	6.000 €	
Fundació Joana Barceló	2.000 €	
Fundació Natzaret	2.293 €	
Fundació Patronat Obrer de Sant Josep	5.258 €	
Fundació Tutelar per a Persones amb Disminució Psíquica de M	6.000 €	
Grup d'Educadors de Carrer i Treball amb Menors - GREC	2.000 €	
Institut de Reinserció Social	4.000 €	
Irefrea-Espanya	25.600 €	
Parròquia Immaculada Concepció	2.000 €	
Parròquia Nostra Senyora de la Salut (el Terreno)	7.600 €	
Parròquia Sant Francesc de Paula	3.000 €	
Projecte Home Balears	9.000 €	
Rehacer - Asociación para la Rehabilitación de Accidentados Cerebrales de Baleares	1.500 €	
Societat Cultural Esportiva Verge de Lluc	6.335 €	
Unión de Asociaciones y Centros de Asistencia a Minusválidos	25.000 €	
Total subvencions	2.564.328 €	7,77

CAPÍTOL IX

PROTECCIÓ I SEGURETAT

ÀREA DE SEGURETAT CIUTADANA

SERVEI CONTRAINCENDIS I SALVAMENTS (COS DE BOMBERS)

- **DISTRIBUCIÓ I DADES DE LA PLANTILLA**
- **SERVEIS REALITZATS**

PROTECCIÓ DE PERSONES I BÉNS (POLICIA LOCAL)

- **DISTRIBUCIÓ DE LA PLANTILLA**
- **PRESSUPOST**
- **ACCIDENTS DE TRÀNSIT**
 - **VICTIMES DELS ACCIDENTS DE TRÀNSIT**
 - **ETILOMETRIES**
 - **SERVEI DE RADAR**
- **DENÚNCIES I CONTROL DE TRÀNSIT**
 - **EVOLUCIÓ DE LES DENÚNCIES**
 - **SERVEI DE RADAR**
- **SEGURETAT CIUTADANA**
- **POLICIA JUDICIAL**
- **UNITAT D'INTERVENCIÓ IMMEDIATA**
- **MEDI AMBIENT**
- **GESTIÓ ADMINISTRATIVA**
- **OFICINA DE L'ORA**
- **ALTRES ACTUACIONS DE LA POLICIA LOCAL**
- **OFICINA D'OBJECTES TROBATS**
- **ESCOLA DE LA POLICIA LOCAL**

ÀREA DE SEGURETAT CIUTADANA

SERVEI CONTRAINCENDIS I SALVAMENTS (COS DE BOMBERS)

DISTRIBUCIÓ I DADES DE LA PLANTILLA

<i>Categoria</i>	<i>Plantilla orgànica 2005 (aprovada el 23.12.04)</i>	<i>Plantilla orgànica 2006 (aprovada el 22.12.05)</i>
Cos de Bombers:	248	253
Oficial cap del Comandament Operatiu	1	1
Oficial cap d'àrea	1	1
Oficial	1	1
Oficial (TAE mitjà)	2	2
Suboficial	3	3
Sergent	9	9
Caporal	28	28
Bomber	203	208
Escala d'Administració General	2	3
Administratiu cap de negociat	1	1
Auxiliar administratiu	1	2
Total	250	256
%05/04: 2,4		

SERVEIS REALITZATS

		<i>Nombre</i>	<i>% total de serveis</i>	<i>% 05/04</i>
I. Incendis		1.765	36,64	5,85
Amb intervenció	1.277			
Sense intervenció	297			
Falses alarmes	191			
II. Auxilis i rescats		2.462	51,11	9,70
Amb intervenció	2.006			
Sense intervenció	371			
Falses alarmes en auxilis i rescats	85			
III. Prevenció i assistència tècnica		446	9,26	- 9,06
Amb intervenció	443			
Sense intervenció	3			
Falses alarmes	0			
IV. Altres serveis		20	0,42	0,14
Amb intervenció	11			
Sense intervenció	0			
Falses alarmes	9			
V. Formació (pràctiques i maniobres del personal)		124	2,57	6,65
Total de serveis realitzats		4.817	100,00	-9,74

Evolució dels serveis realitzats

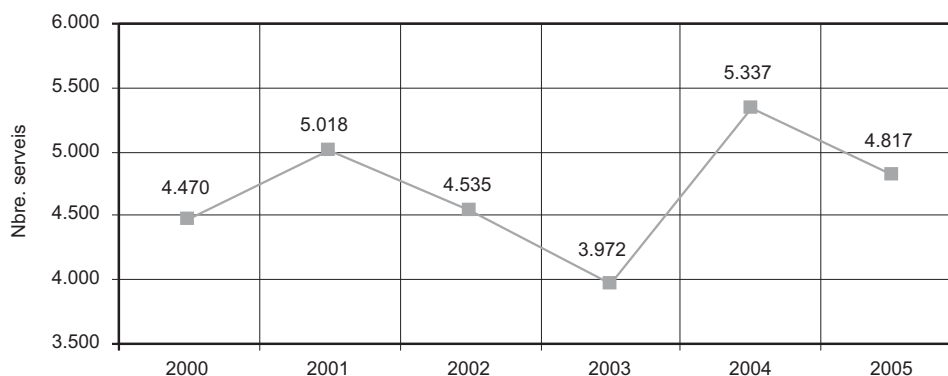

Intervencions per districtes del terme municipal

	I	II	III	IV	V	VI	VII	VIII	Fora del t. m.	Sense Intervenció	Falsa alarma	Total
Incendis	145	76	224	179	191	194	78	45	145	297	191	1.765
Auxilis/rescats	286	183	314	401	268	260	128	58	108	371	85	2.462
Prevencions	50	131	82	131	15	10	7	10	7	3	0	446
Altres serveis	3	2	2	3	0	1	0	0	0	0	9	20
Formació	0	18	2	95	0	2	6	0	1	0	0	124
Total	484	410	624	809	474	467	219	113	261	671	285	4.817

(Inclou falses alarmes en incendis, auxilis i rescats)

Intervencions per parc

	Central	Sa Teulera	P. Palma
Any 2005	2.881	1.343	593

(Inclou falses alarmes a incendis, auxilis, rescats i altres serveis.)

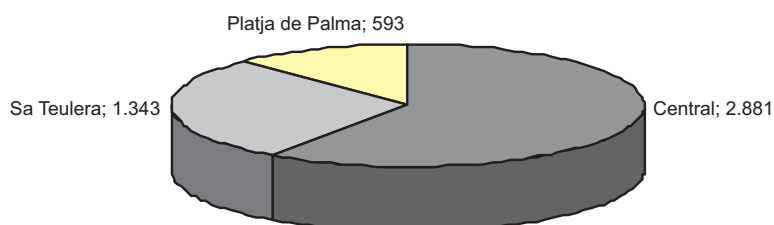

Tipologia dels incendis

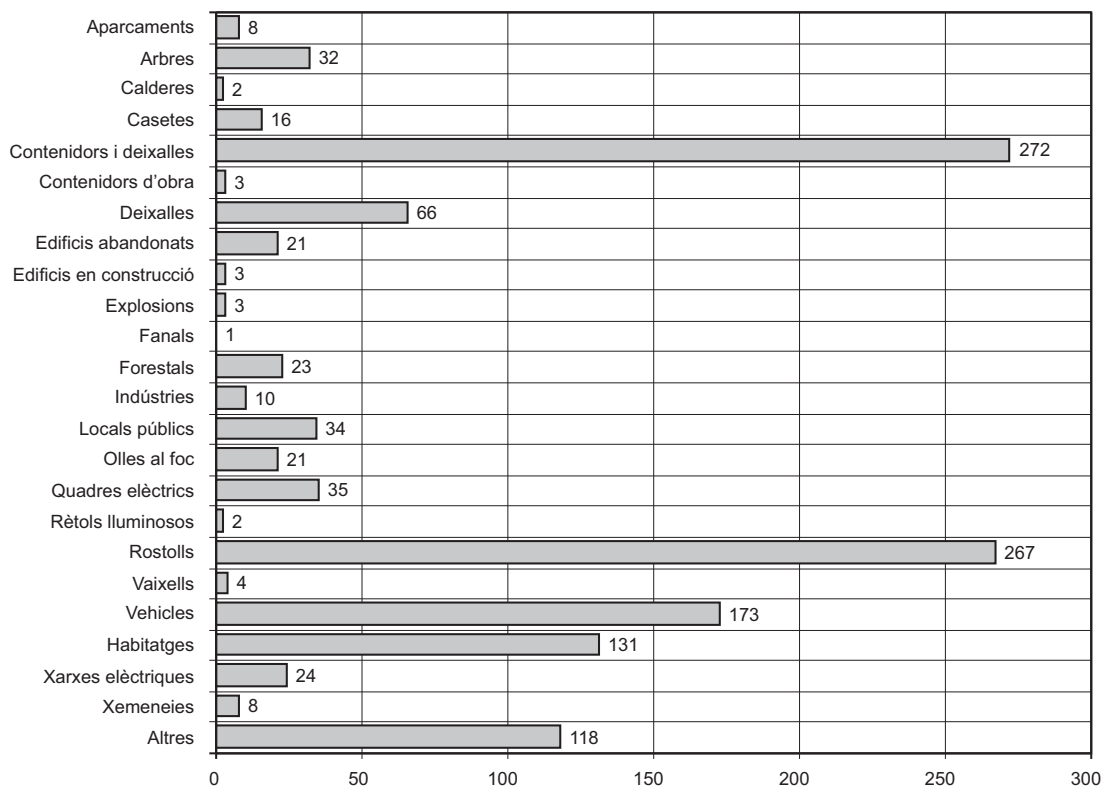

Tipologia dels auxilis i rescats

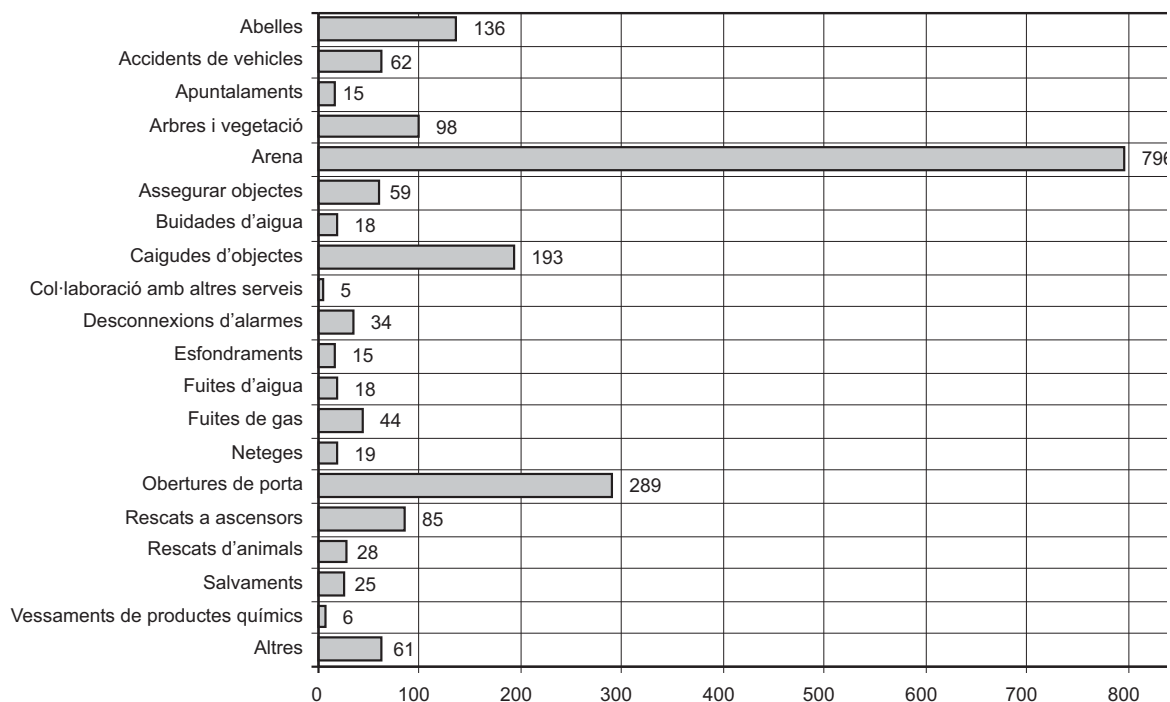

Intervencions fora del terme municipal de Palma

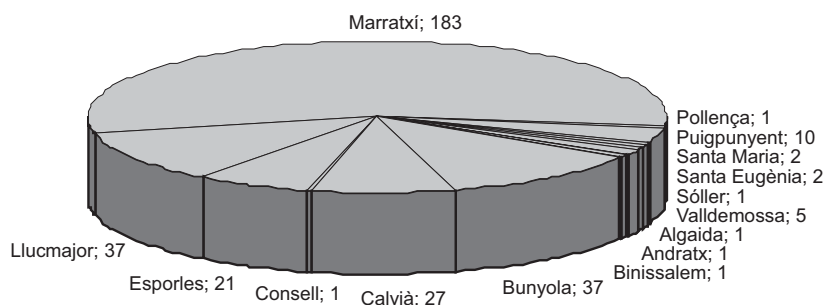

%2005/2004: 15,79

Vehicles utilitzats

Vehicles	Incendis	Auxilis/rescats	Prevenió	Altres	Total	
Autobombes	1.825	322	273	246	15	2.681
Escales	343	566	69	48	3	1.029
Unitat d'auxilis/rescats	48	1.781	118	56	1	2.004
Unitat de comandament	77	86	57	2	1	223

Duració dels serveis

Servei de duració màxima:

Duració: 9 h 18 m
 Núm. servei: 4404
 Data: 02/12/05
 Tipus: Prevenió

Carrer: Antoni Pons, 15 - Palma
 Personal: 6
 Vehicles: 1

Víctimes

	Nre. de serveis	Morts(*)	Ferits/intoxicats
Incendis	13	1	13
Auxilis i rescats	58	18	62
Accidents de trànsit	31	9	37
Altres auxilis	27	9	25
Total	71	19	75
% 05/04	-23,66	5,56	0,00

Formació interna del SCIS

<i>Activitats formatives fora de Mallorca</i>	Total d'activitats	Total hores	Total assistents
Curs GPS (Madrid)	1	20	2
Congrés de Serveis d'Emergència (Conca)	1	8	1
Jornada Tècnica Seguretat Incendis Edificis Altura (Madrid)	1	8	1
Assistència al Campionat de Rescat en Accidents de Trànsit (Barcelona)	1	15	7
Curs d'Incendis a Vaixells i Flash Over (Jovellanos-Gijón)	2	60	24
Curs d'Ensinistrador contra Incendis, El Ferrol (EBAP)	1	30	2
Total	7	141	37

<i>Activitats formatives a Mallorca</i>	Total d'activitats	Total hores	Total assistents
Jornada de presentació de l'RSCIEI	1	6	2
Jornada sobre Legislació Autònoma d'Emergències	1	5	1
Jornada Tècnica Risc Químic a les Illes Balears	1	5	7
Seminari de manteniment d'edificis	1	5	1
Seminari de materials ceràmics als edificis	1	6	1
Prevenió de riscos laborals (EBAP)	1	30	2
Jornada sobre Plans de Seguretat REPSOL/GESA-ENDESA	1	4	10
Total	7	61	24

<i>Activitats formatives al SCIS</i>	Total d'activitats	Total hores	Total assistents
Curs de direcció d'equips de treball	1	20	15
Curs de caporals de tallers/escala E-1	1	10	4
Reciclatge d'equips d'intervenció en accidents de trànsit	24	240	160
Galeria d'entrenament	35	72	69
Proves funcionals mèdiques galeria d'entrenament	1 (86)	60	86
Equips d'intervenció riscos químics	3	9	45
Total	65	411	379

<i>Pràctiques del curs bàsic</i>	Total d'activitats	Total hores	Total assistents
Pràctiques mes d'octubre (9 dies)	9	756	14
Pràctiques de bombers amb curs fet octubre/novembre (32 dies)	15	630	5
Total	24	1.386	19

<i>Altres activitats formatives en el SCIS</i>	Total d'activitats	Total hores	Total assistents
Visita escolar "Conèixer els bombers"	87	261	2.375
Visita escolar "Treballam la seguretat"	1	3	30
Jornades de Porters Obertes en el Dia Internacional de la Família	4	16	259
"Treballam amb seguretat", Fundació Estel	1	2	8
Prevenió d'accidents domèstics Consorci Riba	1	2	6
Visites instituts "Treballam amb seguretat"	2	6	45
Total	96	290	2.723

Formació externa del SCIS

<i>Tipus d'activitat</i>	Total d'activitats	Total hores	Total assistents
Ús d'extintors/prevenió i extinció d'incendis/equips autònoms de respiració/ /actuació en fugites de substàncies químiques/ específic contra incendis/ formació Policia Local	54	375	1.399

PROTECCIÓ DE PERSONES I BÉNS POLICIA LOCAL

DISTRIBUCIÓ DE LA PLANTILLA

	<i>Plantilla Real a 31.12.05</i>	<i>Plantilla orgànica 05 (aprovació: Ple)</i>	<i>Plantilla orgànica 06 (aprovació: Ple)</i>
Personal policíac	-	894	894
Intendent	-	1	1
Comissari	-	4	4
Major	-	5	5
Inspector	-	7	7
Sergent	-	20	20
Oficial	-	70	79
Policia local	-	740	740
Policia Local (temporada 15/05/04 - 16/11/04 Decret 69/2004)	-	30	30
Adverador ORA	-	8	8
Personal no policíac (Escala d'Adm. Gral., Especial i eventuals)	-	32	32
TAE superior	-	1	1
TAG	-	1	1
TAE mitjà (treballador social i tècnic sociocultural)	-	2	2
Administratiu cap de negociat	-	3	3
Administratiu	-	3	3
Auxiliar administratiu	-	19	19
Professor de doma	-	1	1
Delineant	-	1	1
Diplomat en informàtica cap de sala	-	1	1
Auxiliar intèrpret	-	-	1
Funcionaris eventuals	-	2	2
Coordinador general de l'Àrea Seguretat Ciutadana	-	1	1
Assessor de Seguretat Ciutadana	-	1	1
Director de l'Àrea	-	-	-
Portaveu de l'Àrea	-	-	-
Total	-	918	918

Absentisme laboral

	<i>Indisposats</i>	<i>Baixa laboral</i>	<i>Baixa per malaltia</i>	<i>Total</i>
Total 04	787	2.206	21.898	24.891
Total 05	927	3.063	21.317	25.307
% 05/04	17,17	38,84	-2,65	1,67

Evolució de l'absentisme laboral

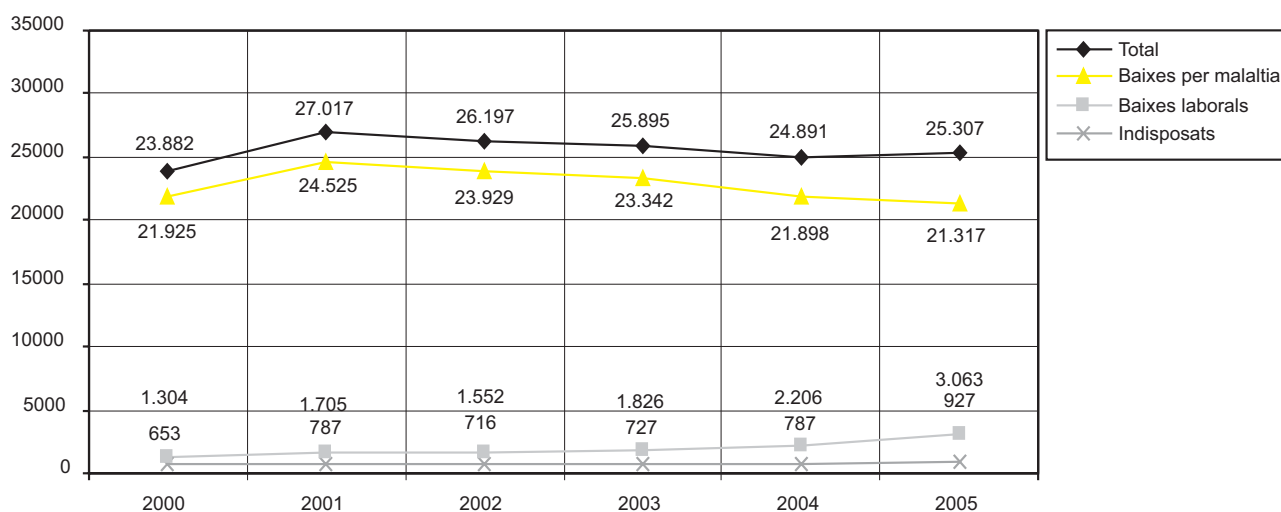

PRESSUPOST

	2004	2005
Capítol 1. Personal		
Retribucions bàsiques de funcionaris	7.995.410,76	-
Retribucions complementàries de funcionaris	13.777.351,82	-
Hores extra i serveis concertats	400.000,00	-
Assistència a jutjats	80.000,00	-
Complement de productivitat	300.000,00	-
Total	22.552.762,58	-
Capítol 2. Despeses		
Arrendament financer de material i transport	618.038,00	618.000,00
Arrendament edificis i altres construccions	-	13.000,00
Contractació d'intèrprets	-	12.000,00
Reparació i conservació d'edificis	153.000,00	70.000,00
Reparació i conservació de materials	57.000,00	68.000,00
Reparació de vehicles	116.000,00	110.000,00
Material d'oficina	115.000,00	125.000,00
Butlletins de denúncies	58.000,00	40.000,00
Vestuari	345.000,00	360.000,00
Productes d'alimentació centre de detenció	10.000,00	12.000,00
Manutenció d'animals	34.000,00	32.000,00
Productes farmacèutics Secció Muntada	12.000,00	12.000,00
Productes de neteja Secció Muntada	6.000,00	4.000,00
Subministraments diversos	260.000,00	256.000,00
Material divers Secció Muntada	3.000,00	8.000,00
Sistema 112-092, centraleta	78.000,00	80.000,00
Convenis	10.000,00	15.000,00
Estudis i treballs	12.000,00	12.000,00
Primes d'assegurances	46.157,00	50.000,00
Escola de la Policia Local	220.505,00	220.000,00
Contracte de prestació del Servei de Grua	2.501.291,05	2.577.000,00
Treballs d'assistència i reparació Secció Muntada	8.500,00	8.000,00
Dietes	5.000,00	6.000,00
Locomoció personal	5.000,00	6.000,00
Total	4.673.491,05	4.689.000,00
Capítol 3. Inversions		
Edificacions i altres construccions	120.000,00	86.000,00
Material de transport	48.000,00	48.000,00
Mobiliari	57.000,00	45.000,00
Material informàtic	40.000,00	0,00
Material transmissions	76.000,00	66.000,00
Material inventariable	92.935,00	152.000,00
Total	433.935,00	397.000,00
Total	27.660.188,63	5.086.000,00

ACCIDENTS DE TRÀNSIT

Per la intervenció:	Nombre	% s/total	% 05/04
Directes (intervenció d'ofici)	3.372	58,95	-25,80
Indirectes (intervenció a instància de tercers, jutjats, etc.)	2.348	41,05	399,32
Total	5.720	100,00	11,14

Evolució dels accidents

	Directes	Indirectes	Total
1995	3.168	581	3.749
1996	3.502	461	3.963
1997	3.214	469	3.683
1998	3.309	477	3.786
1999	3.401	504	3.905
2000	3.761	468	4.229
2001	3.544	476	4.020
2002	3.820	353	4.173
2003	4.654	470	5.124
2004	4.545	588	5.133
2005	3.372	2.348	5.720

Tipologia dels accidents

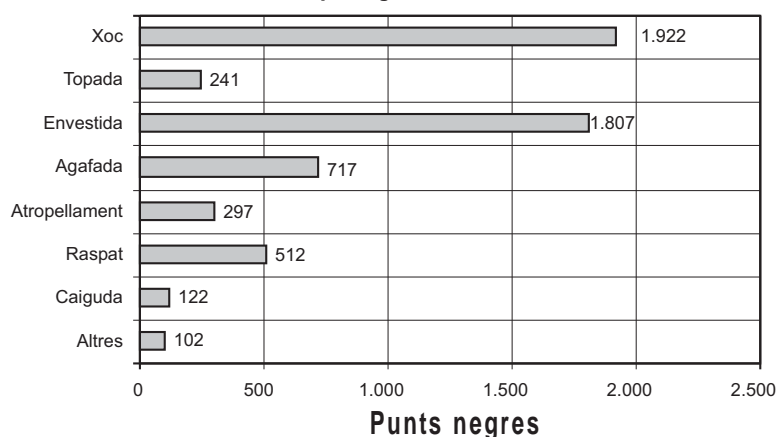

Carrer	Nombre d'accidents
Plaça Caudillo	21
Gremi de Sabaters - Gremi de Boters	11
Gremi de Sabaters - Gremi de Fusters	8
Pere Ripoll Palou - Joan Crespi	8
Milan - Cannes	7
Gabriel Roca - Argentina	6
Aragó - Josep Darder, Metge	6
Asdrúbal - ctra. Militar	6
Manacor - Manuel Azaña	6
Gabriel Alomar - Ricardo Ortega	6
Arnau Rossíol - Despuig	5
Tomàs Darder - Gabriel Alzamora	5
Gabriel Alomar 33	5
Barrera - Alzina	5
Progrés - Anníbal	5
Ter - Gabriel Alzamora	5
Bartomeu Torres - Arquebisbe Aspàreg	5
Joan Maragall - pàrquing GESA	4
Gabriel Carbonell - Ferrer de Pallarès	4
Manacor - Tomàs Rullan	4
Andrea Doria - Fra. Juníper Serra	4
Pere Ripoll Palou - Pare J. Boscana	4
Fortí - passeig de Mallorca	4
Aragó - Bulnes	3
Joan March - 31 Desembre	3

Víctimes dels accidents de trànsit

Tipologia	Conductors	Passatgers	Vianants	Total
Morts	8	2	3	13
Molt greus	5	1	2	8
Greus	7	16	25	48
Reservats	63	11	32	106
Menys greus	129	65	31	225
Lleus	914	355	174	1.443
Total	1.117	450	267	1.843
% 05/04	10,94	13,35	3,89	7,52

Evolució dels accidents de trànsit

	1999	2000	2001	2002	2003	2004	2005
Morts	11	22	22	16	13	9	13
Molt greus	21	20	21	7	11	11	8
Greus	305	230	173	135	129	93	48
Reservats	402	421	384	207	184	153	106
Menys greus	278	335	280	183	246	187	225
Lleus	1.305	1.328	1.304	1.211	1.281	1.261	1.443

Etilometries

<i>Resultat</i>	<i>Total</i>
Positius per via penal	614
Positius per via administrativa	33
Inferior a la taxa permesa	5.140
Refusen o no col·laboren	65
Total	5.852
% 05/04: 9,95	

Servei de Radar
Evolució dels mesuratges, les fotografies i les denúncies

	2000	2001	2002	2003	2004	2005	% 05/04
Mesuratges	1.044.510	821.453	864.496	950.779	1.075.959	1.009.094	-6,21
Fotografies	27.684	27.593	29.630	26.593	32.616	22.970	-29,57
Denúncies	21.208	21.337	23.913	-	-	-	-
Fotografies nul·les	6.476	6.256	5.717	4.317	5.151	3.457	-32,88
Fotografies comunicades in situ	-	-	232	2170	2.596	1.785	-31,24
Total	1.099.878	876.639	923.988	983.859	1.116.322	1.037.306	7,07

SEGURETAT CIUTADANA
Emissora - Sala del 092
Evolució dels serveis gestionats

	1998	1999	2000	2001	2002	2003	2004	2005
Serveis gestionats	55.346	71.799	85.502	87.241	81.708	80.752	85.885	84.203

POLICIA JUDICIAL

Fets delictius coneguts per la Policia Local		Detencions efectuades per la Policia Local	
Delictes	5.446	Per delictes	1.641
Homicidi i les seves formes	4	Homicidi i les seves formes	2
Lesions	436	Lesions	225
Lesions al fetus	-	Lesions al fetus	-
Delictes contra la llibertat	205	Delictes contra la llibertat	83
Contra la llibertat sexual	22	Contra la llibertat sexual	6
Omissió del deure de socórrer	-	Tortures i contra la integritat moral	-
Contra la intimitat i la imatge, i violació de domicili	18	Contra la intimitat i la imatge, i violació de domicili	8
Contra l'honor	10	Contra l'honor	1
Contra les relacions familiars	13	Contra les relacions familiars	-
Contra el patrimoni	3.918	Contra el patrimoni	558
Relatius a l'ordenació del territori	2	Relatius a l'ordenació del territori	-
Contra els drets del treballadors	1	Contra els drets del treballadors	-
Contra la seguretat col·lectiva	22	Contra la seguretat col·lectiva	15
Contra la seguretat del trànsit	590	Contra la seguretat del trànsit	574
Falsedats	37	Falsedats	17
Contra l'Administració pública	6	Contra l'Administració pública	1
Contra l'Administració de Justícia	40	Contra l'Administració de Justícia	21
Contra la Constitució	-	Contra la Constitució	-
Contra l'ordre públic	122	Contra l'ordre públic	130
Faltes	2.827	Per faltes	129
Contra les persones	328	Contra les persones	24
Contra el patrimoni	2.469	Contra el patrimoni	93
Contra interessos generals	3	Contra interessos generals	-
Contra l'ordre públic	27	Contra l'ordre públic	12
Altres serveis	2.471	Per requeriments judicials	20
Requeriments judicials	393		
Aplicació de la LOPSC	575		
Desaparició/reintegració de persones	19		
Morts i suïcidis	63		
Llei d'estrangeria	-		
Actuacions amb presumptes incapaces	16		
Altres actuacions judicials i administratives	226		
Altres administratives	1.179		
Total de fets delictius	10.744	Total de detencions judicials	1.790
% 05/04: -12,63		% 05/04: -0,9	

Evolució de les detencions

	1999	2000	2001	2002	2003	2004	2005
Contra les persones	195	226	157	243	291	354	343
Contra la llibertat sexual	24	40	9	8	8	14	6
Contra el patrimoni	1.136	919	735	843	696	662	651
Contra l'ordre públic	113	142	100	128	150	134	142
Contra la seguretat col·lectiva	20	14	7	19	14	28	15
Contra la seguretat del trànsit	475	459	565	604	542	517	574
Altres fets delictius	38	77	80	45	47	46	39
Altres detencions	114	102	66	34	33	19	20
Total	2.115	1.979	1.719	1.924	1.781	1.774	1.790

Evolució delictiva

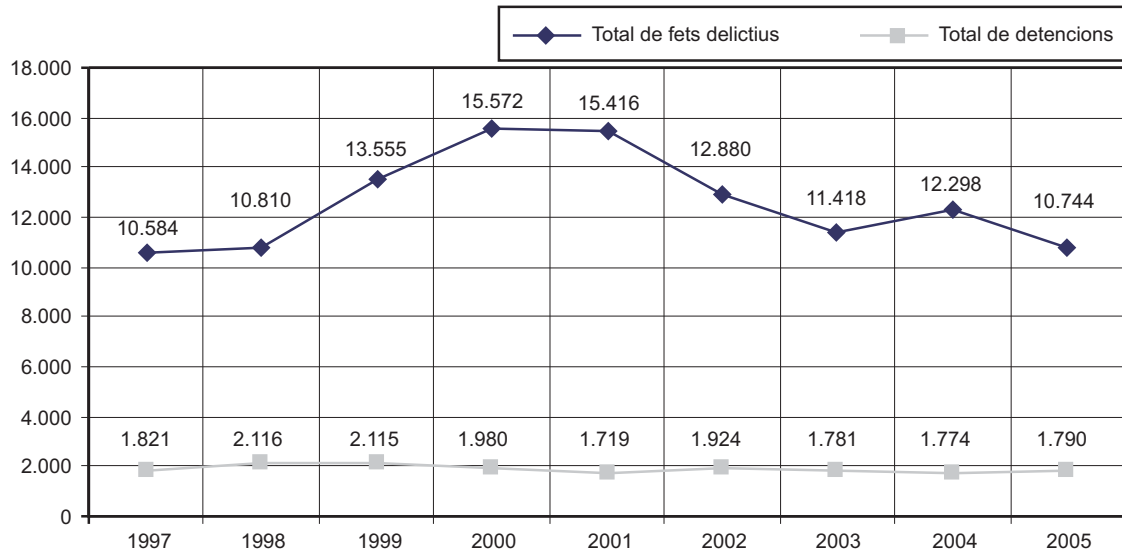

Programa d'assistència psicològica a les víctimes del delictes

	1999	2000	2001	2002	2003	2004	2005
Robatoris violents	10	6	3	1	2	2	2
Violència domèstica	87	150	100	101	125	125	167
Agressions sexuals	28	21	15	5	7	7	10
Altres	26	19	16	9	6	7	11
Total	151	196	134	116	140	125	190

UNITAT D'INTERVENCIÓ IMMEDIATA

Detinguts (excepte per violència domèstica)	182
Detinguts per violència domèstica	97
Intervencions per violència domèstica	274
Minuts de punt de visibilitat	16.335
Serveis encomanats per 092 en codi verd	2.903
Serveis encomanats per 092 en codi groc	3.707
Serveis encomanats per 092 en codi vermell	1.141
Serveis realitzats relacionats amb seguretat ciutadana	1.844
Serveis realitzats de tipus assistencial	2.657
Serveis realitzats relacionats amb el trànsit	471
Serveis realitzats relacionats amb accidents	84
Comunicats interns	1.374
Compareixences judicials	407
Total	31.476
%05/04:14,17	

MEDI AMBIENT
Patrulla Verda

<i>Assumptes registrats</i>	<i>Entrades</i>	<i>Sortides</i>
Sanitat	868	935
Infraccions Generals	2	9
Urbanisme	43	40
Denúncies d'Activitats	879	1137
Govern Interior	23	28
Relacions Ciutadanes	14	7
Queixes de veïnats	247	168
Notificacions	365	717
Altres	15	57
Total	2.456	3.098
% 05/04	6,92	38,67

<i>Actuacions realitzades</i>	<i>Nre.</i>	<i>%05/04</i>
Activitat musical després 24 h	5	
Activitat musical portes obertes	8	
Manca de mesures de seguretat	1	
Joc il·legal	82	
Ocupació de via pública	9	
Mesuratges de renous	187	
Denúncies ordenances mpals. i altres	50	
Denúncies ordenances mpals. cans	0	
Denúncies ordenances mpals. neteja	1	
Intervenció d'imitació de marques	0	
Paralització d'equips musicals	48	
Paralització i precintament d'activitat	233	
Incompliment de decret (altres)	65	
Incompliment de decret (Llic. Activ.)	116	
Incompliment de decret (AMC)	38	
Genèrica	290	
Inspecció de locals	241	
Excés d'horari obertura establiment	87	
Obert establiment sense llicència	138	
Desobediència mandat autoritat	7	
Total	1.606	47,88

GESTIÓ D'ADMINISTRATIVA
Citacions judicials

Citacions agents	4.014
Cobertura policíaca	10
Sentències	84
Incidències d'incompareixença d'agents a jutjats	352
Total	4.460
%05/04:-8,30	

Assumptes Interns

<i>Minusvàlids</i>	<i>2005</i>	<i>% 05/04</i>
Atenció per a l'obtenció de la targeta d'aparcament	523	73,17
Concessions de distintius	252	104,87
Renovacions de distintius	236	555,55
<i>Rada:</i>		
Comprovacions de fotos de radar	693	-41,22
Sol·licituds de revelatge	42	-
Realització manual de denúncia	22.876	-29,99
<i>Persona:</i>		
Tramitació de llicències	1.234	-15,59
Tramitació d'hores (-), quilometratge (-), festius (-) i dietes (-)	10.112	1,21
Canvis d'unitats	110	19,56
Targetes provisionals	-	-
Nocturnitat	28	-22,22
Llistes a policies	-	-

<i>Certificats</i>		
Convivència		49 -31,94
Actuacions policíiques		280 -41,90
<i>Informes</i>		
Informes demanats per negociats		188 -
Informes demanats per jutjats		23 -
Altres		224 -
<i>Expedients</i>		
Expedients iniciats per lesions produïdes per animals		- -
Tramitació d'expedients administratius		1.101 1,10
Facturacions	600	
Encàrrecs	212	
Contractacions	4	
Bestretes de caixa a funcionaris	96	
Autoritzacions de proves esportives	15	
Abonaments de despeses per a renovació B2	19	
Indemnitzacions per serveis policíacs	5	
Facturació intèrprets	50	
<i>Documentació interna</i>		
Introducció mecanitzada de comunicats interns.		24.983 -7,59

Assumptes Externs

<i>Registre d'entrada</i>	2005	% 05/04
Recull tots els escrits que tenen entrada a l'Àrea Municipal de Governació	32.002	3,74
<i>Unitats i departaments receptors</i>		
Administració	2.602	
Assessora	-	
Comissaria Adjunta	10	
Comissaria Administrativa	1.972	
Comissaria de Coordinació d'Unitats Centralitzades	29	
Comissaria de Coordinació d'Unitats Territorials	24	
Departament Assistencial	572	
Departament de Qualitat	243	
Escola	68	
Patrulla Verda	2.436	
Prefectura	927	
Regidora	442	
Serveis Especials	1.160	
Unitat Nocturna	59	
Unitat de Suport Operatiu	12.623	
Unitat Territorial de Centre	909	
Unitat Territorial de Llevant	3.608	
Unitat Territorial de Nord	1.863	
Àrea de Mobilitat	529	
Dornier precintes	20	
Serveis especials de vigilància	62	
Unitat Territorial de Ponent	2.482	
Diversos (arxivats, passats a altres negociats, etc.)	134	
Total	37.274	19,94
<i>Registre de sortida</i>		
Contestacions d'escrits	6.944	
Escrits independents	1.732	
Total	8.676	-54,85
<i>Targeta d'armes</i>		
Sol·licituds	52	18,18
Incidències:		
Autoritzades	39	30
Recollides	23	4,54
No recollides	16	100
En tràmit	-	-
Denegades	-	-

Expedients d'aprehensió per venda ambulant
 Nombre d'actes emeses: 2.645 (% 05/04:-24,34).
 Expedients de contractació material
 Conclusos: 44.

Oficina de l'ORA
Distintius de residents expedits per sectors de l'ORA

Sector 1/1	Sector 1/2	Sector 1/3	Sector 2/2	Sector 2/3	Sector 2/4	Veh. oficials	CTNE	Total
1.330	1.497	1.355	1.343	718	1.193	992	179	8.607
% 05/04: 2,50								

Investigació d'expedients de l'ORA

Pendents de resolució	1
No infractors	4
Infractors	-
Total	5
% 05/04:-37,5	

ALTRES ACTUACIONS
Servei de Grues (Dornier SA)
Vehicles retirats per Servei

Servei	Nre.
Policia Local	-
Entrada directa sense grua	35
Guàrdia Civil	23
EMAYA	164
Altres	6
Dornier SA	8.245
Total	8.473
% 05/04: -36,72	

Motius de retirada

Abandonament	174	Judicials sense precinte	39
Accident que impedeix la circulació	5	Manca identificació targeta ORA	426
Act. via pública	15	Positiu prova d'alcoholèmia	13
Circular sense casc	25	Obstaculitzar pas rampa disminuït físic	285
Elements canalitzadors trànsit	-	Ordenança de renous i fums	47
Entrada/sortida immoble	1.650	Aturada a la vorera o a pas de vianants	383
Estacionament a càrrega/descàrrega	642	Aturada a transport públic	185
Estacionament al centre de la calçada	138	Aturada perill/obstacle trànsit	1.626
Estacionament en doble fila	56	Aturada a via ràpida	-
Estacionament a espai d'atenció preferent	37	Aturada a revolt, rasant o túnel	-
Excés del temps ORA	10	Aturada al rail del tren	-
Impediment gir autoritzat	1	Precintament	150
Impediment incorporació circulació	-	Menys de 3 metres de distància	-
Impediment visibilitat senyalització	-	Retirada deficiències tècniques	6
Infracció, ret. manca de placa	39	Retirada falta documentació	2.735
Immobilització negativa per prova alcoholèmia	49	Servei d'urgència i seguretat	18
Immobilització deficiències tècniques	12	Vehicle robat	562
Immobilització mecànica	86		
No p. denúnc. no resid.	1	Total	9.412

OFICINA D'OBJECTES TROBATS
Resum del moviment de dipòsits

Classe d'objectes	Existències a 01.01.05	Entrades 05	Sortides 05	Total d'existències a 31.12.05
Joies i metalls preciosos	126	105	84	147
Documents, efectes bancaris, carteres, carpetes i bosses de mà	4.163	6.107	6.400	3.870
Peces de vestir i d'ús personal	289	194	113	370
Objectes diversos	1.966	1.253	1.385	1.834
Total d'objectes trobats	6.625	7.658	8.079	6.204
% 05/04	10,10	-63,12	-59,91	-6,35

Moneda espanyola i estrangera (existències a 31.12.04)

<i>Moneda espanyola i estrangera</i>	<i>Saldo existències a 01.01.05</i>	<i>Entrades 05</i>	<i>Sortides 05</i>	<i>Total d'existències a 31.12.05</i>
Francs francesos	10	-	-	10
Francs belgues	-	-	-	-
Francs suïssos	-	-	-	-
Florins holandesos	-	-	-	-
Lliures esterlines	40	1	20	20
Dòlars USA	16	-	-	17
Dòlars australians	-	-	-	-
Marcus alemanys	-	10	-	10
Marcus finlandesos	-	-	-	-
Corones sueques	-	-	-	-
Corones txeques	-	-	-	-
Corones noruegues	-	1.000	-	1.000-
Corones daneses	-	-	-	-
Lires italianes	-	2.890	-	2.890
Xílings austríacs	-	-	-	-
Pessetes	-	200	-	200
Euros	4.671	12.955	7.452	10.174

Actuacions administratives

		<i>Nombre</i>	<i>% 05/04</i>
Total d'actuacions		20.531	-52,54
Notificacions de troballes	6.783		
Lliurament de troballes	7.260		
Certificats de lliurament	187		
Correspondència oficial tramesa	6.134		
Certificats fora de l'illa	167		
Total de consultes		25.387	-67,78
Consultes telefòniques	10.578		
Consultes personals	14.809		

ESCOLA DE LA POLICIA LOCAL**Activitats curs 05***En nom de l'Escola de la Policia Local*

	<i>Seminaris</i>	<i>Reciclatges</i>	<i>Cursos</i>	<i>Educ. viària</i>	<i>Conferències</i>	<i>Total</i>
Nombre d'activitats	47	698	56	161	9	971
Assistents	628	9.513	858	27.151	748	38.898
Hores	510	1.098	246	27.151	42	1.896
Hores matí	379	773		-	9	1.161
Hores capvespre	131	325	246	-	33	735

Tipologia de les activitats

	<i>Nombre</i>	<i>Hores</i>	<i>Alumnes</i>
SEMINARIS	47	510	628
Eurocop a Policia Judicial	1	10	32
Eurocop, base de dades	1	10	5
Patrulla verda, inspector medi ambient	1	30	17
Actualització d'educació viària..	1	10	8
Bastó extensible policíaca..	12	36	128
Bastó extensible policíaca (nocturna)	6	18	81
Inspecció ocular tecnicoplicial.	1	20	8
Pautes tècniques d'intervenció policíaca I	1	10	23
Pautes tècniques d'intervenció policíaca II	1	10	19
Medicina equina	1	5	21
Bastó policíac I	3	21	37
Digitalització de documents	4	40	58
Digitalització de documents UT nocturna...	1	10	8
Equitació bàsica	1	20	7
Control trànsit: documentació i etilometries.	2	32	38
Programing vith MS VISUAL BASIC NET.	1	26	17

	Nombre	Hores	Alumnes
Especialista en proximitat (barri)	1	60	19
Entrenament de la força	1	20	16
Presa de denúncies amb EUROCCOP	3	18	37
Proves físiques Ull.	2	4	17
Tir operatiu	1	40	13
Inspector sonomètric.	1	60	19
RECICLATGES	698	1098	9513
Reciclatge de comandaments	4	48	89
Reciclatge de la Policia Local 2005	8	160	192
Reciclatge de la Policia Local 2004	12	216	310
Educació física PL.	440	440	7986
Pràctiques de tir (galeria)	209	209	836
Tir municipis	25	25	100
CURSOS	56	246	858
Accés de majors de 25 anys 2004-2005	1	85	18
Accés de majors de 25 anys 2005 organitzat per l'Escola en nom de l'EBAP	3	57	105
"Respectant hi guanyam tots"	22	44	719
Palmostop	30	60	16
CONFERÈNCIES	9	42	748
Conferència "Violència domèstica. L'ajut a les víctimes per part de la policia"	1	2	52
Sessió informativa: violència de gènere (Llei 1/04)	1	2	21
Jornada: Dràguer per a PL	1	5	11
Conferència "Convivència als centres educatius"	1	1	27
4a Trobada "Convivència als centres educatius"	2	4	238
5a Trobada "Els accidents de trànsit: prevenir per conviure millor"	1	10	111
6a Trobada "El botelló: causes, efectes; alternatives"	1	10	127
CLASSES D'EDUCACIÓ VIÀRIA/ PARC INFANTIL	207	387	28.421
Educació viària	20	86	2.052
Jornada d'educació viària als centres	64	64	19.531
PIT.	36	36	1.537
PIT (mòbil)	25	25	1.600
"Aprendre a circular amb seguretat i prevenció"	16	16	2.431
Vísites escolars	46	160	1.270

Total d'assistents

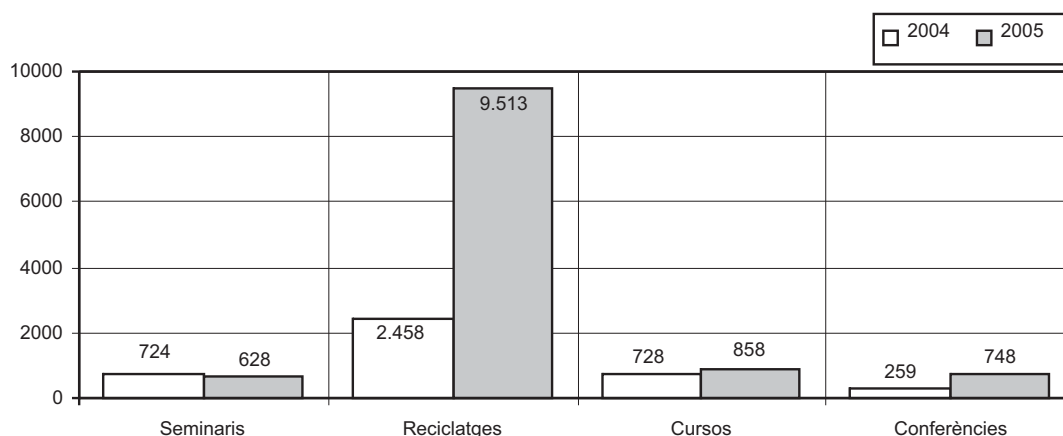

Distribució d'hores

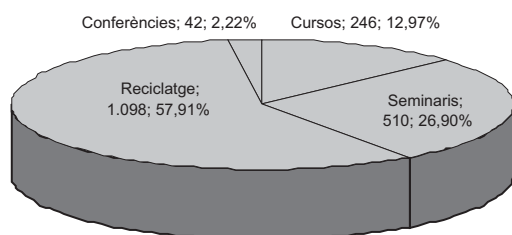

Distribució d'hores matí/capvespre

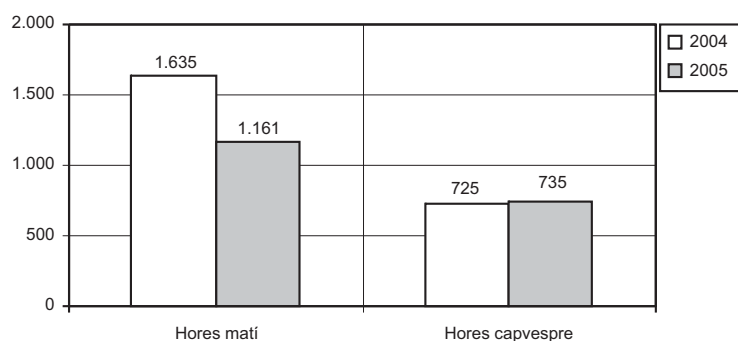

Evolució d'hores/activitats/assistents

Hores

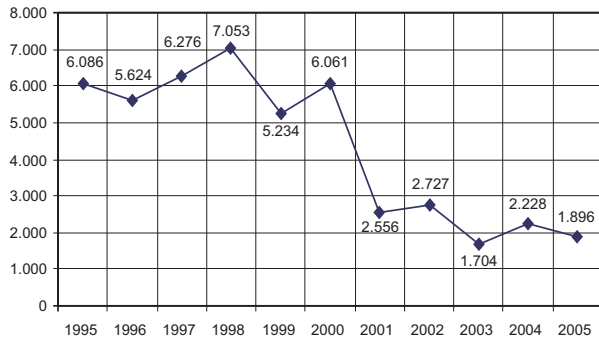

Activitats

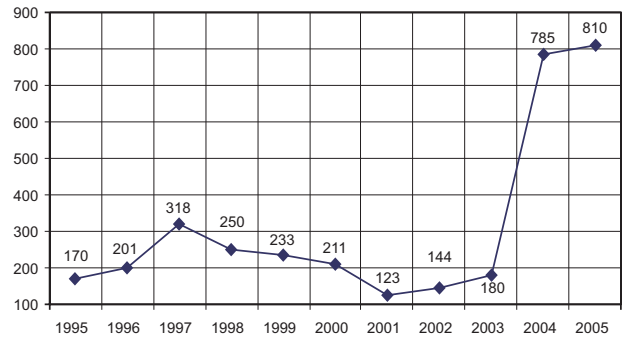

Assistents

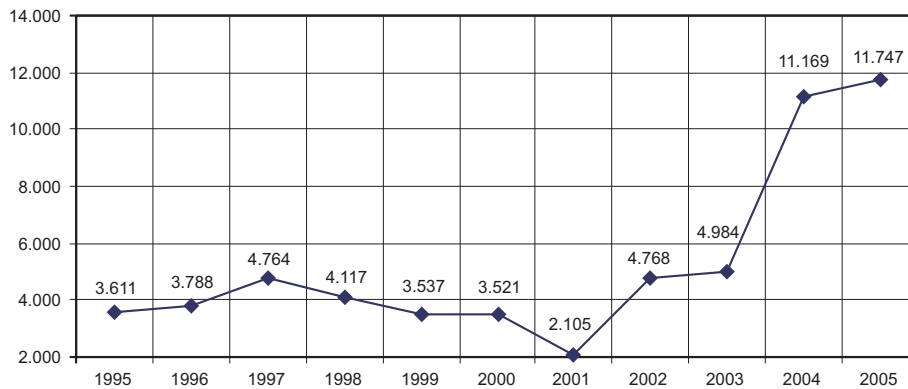

Programa "Respectant hi guanyam tots"

En col·laboració amb el Gabinet Assistencial de l'Àrea Municipal de Protecció Ciutadana i la Secció de Multes es realitza un programa formatiu de dues hores de duració sobre seguretat viària per deixar en suspensió les sancions a les normes de circulació per infraccions lleus o greus.

Nombre de sessions realitzades	22
Sol·licituds presentades	764
Nombre d'assistents	719
Persones pendents de realitzar el curs	45
Tipologia de les infraccions:	
A zona VAP	113
Estacionar en doble fila	30
Estacionar a càrrega i descàrrega	27
Estacionar damunt un pas zebra	1
Altres motius	55
A zona no VAP	606
No dur casc	110
Estacionar en doble fila	60
Estacionar damunt un pas zebra	12
Circular sense cinturó de seguretat	287
Estacionar a un lloc prohibit	60
Parlar pel telèfon mòbil	34
No mostrar la targeta ORA	13
Estacionar damunt la voravia	39
Altres motius	4

Departament d'Administració

<i>Activitats generals</i>	
- Registre de documents	
Entrades	212
Sortides	266
- Programacions setmanals	42
- Faxos:	
a) Enviats	1131
b) Rebuts	416
<i>Alumnat</i>	
Seminaris	47
Reciclatges	24
Cursos	56
Conferències	9
Total	136
- Tramitació d'expedició diplomes	500
- Certificats	826
- Col·laboració amb la Direcció General de Política Lingüística	62
Total	1.388
<i>Professorat</i>	
- Control d'hores de docència	125
Procedència:	
Ajuntament de Palma	67
Policies locals	55
Altres funcionaris	12
Administració de Justícia	8
Universitat de les Illes Balears	12
Altres entitats	28
- Certificats expedits al professorat	60
<i>Àrea Econòmica</i>	
- Despeses	92
Expedients de remuneracions del professorat	22
Expedients de bestreta de caixa fixa	19
Expedients de dietes per desplaçaments	4
Expedients de pagament de factures	47
- Ingressos per cursos a la Tresoreria Municipal	7

Altres activitats (ocupen un 30% de l'activitat administrativa de l'Escola): atenció i informació a l'alumnat, professors, altres ajuntaments, entitats/administracions i públic en general; confecció d'apunts; controls d'assistència a classe, i atenció telefònica i tramesa i recepció de faxos.

CAPÍTOL X

TURISME

SERVEI MUNICIPAL DE TURISME

SERVEI MUNICIPAL DE TURISME

Resum d'activitats Informació turística

Àrees de major demanda d'informació

Mentre que a l'oficina situada al Casal Solleric les consultes són de caire general, a l'oficina del parc de ses Estacions es rep una gran quantitat de peticions d'informació sobre els serveis de trens i autobusos, entre d'altres motius perquè són molt pròximes tant les estacions del tren de Sóller i Inca com l'estació central d'autobusos.

Les informacions més demanades són les d'un servei d'informació turística: consultes de caire pràctic (horaris de transports públics, allotjament, lloguer de vehicles, etc.), de tipus cultural (museus, exposicions i espectacles), així com sobre activitats d'esbarjo.

Idiomes

Els idiomes en què es facilita la informació són: català, castellà, francès, anglès, alemany, italià, portuguès, suec i holandès.

Conclusions

Des de la Secció de Turisme de l'Ajuntament s'ha continuat donant suport a les manifestacions artísticoculturals per tal de fer de la nostra ciutat una destinació atractiva no només durant l'estiu, època de màxima ocupació turística, sinó també durant els mesos d'hivern, de menor afluència, dins el marc de les nostres possibilitats. Cal destacar que l'IMTUR du un any de funcionament i realitza moltes activitats que abans es feien des de la Regidoria de Turisme i que ara es recullen a la memòria de l'IMTUR.

Actuacions per a la promoció de Palma

Generals

- Conveni de col·laboració Ajuntament - IBATUR per dur a terme diferents actuacions promocionals de la ciutat.
- Conveni de col·laboració Ajuntament - INESTUR per a la realització de les rutes cicloturístiques Platja de Palma - Lluçmajor.
- Conveni de col·laboració Ajuntament - Sa Nostra, per a promoció d'activitats culturals.
- Ampliació del Conveni de pràctiques amb l'IES Juníper Serra per tal que els estudiants de la branca de formació professional de turisme, igual que els universitaris de la UIB, puguin gaudir de la possibilitat de realitzar pràctiques a l'Oficina de Turisme Municipal, seguint l'esperit del Conveni per al desenvolupament del Programa de cooperació educativa iniciat amb la UIB.
- Participació en l'organització de les Festes de Primavera Corpus'05. Com en els anys precedents, s'han mantingut i ampliat les diferents activitats de la festivitat del Corpus, cada cop més consolidades. Entre les activitats programades cal destacar la possibilitat de visitar els patis dels casals senyorials de la ciutat, oberts en tot el seu esplendor per a l'ocasió; el cicle de concerts oferts a diferents indrets, i els recorreguts guiats, en diferents idiomes, per donar a conèixer el nostre ric patrimoni arquitectònic i urbanístic a totes les persones interessades en la cultura.
- Suport a les principals manifestacions de tipus musical i cultural organitzades a Palma: Setmana Musical de Santa Cecília, Programa "Nit d'Estrelles d'Òpera"
- Suport als principals festivals i festivitats de caire popular i promocionals de Palma i de la Platja de Palma: Dia del Turista Platja de Palma, Carnaval.

Publicacions i d'altres

- Publicació, juntament amb l'Institut de Relacions Culturals Balears - Israel, del llibre La guia judía de Mallorca.
- Producció i impressió, juntament amb "Sa Nostra", del llibre L'àmbit femení en els segles XVII i XVIII. Del palau al convent.
- Producció i impressió del primer número de Palma 365.
- Disseny i impressió del llibre Palma amb bicicleta (català, castellà, anglès i alemany).

Altres actuacions

- Presència institucional a les principals fires nacionals i internacionals de turisme realitzades a Europa amb la intenció no sols de promocionar l'oferta turística de la ciutat sinó també per conèixer la realitat del fenomen turístic a altres llocs i col·laborar en la tasca d'obrir nous camins a la principal indústria balear
- L'any 2005 s'ha assistit a les següents fires: WTM (Londres), ITB (Berlín), FITUR (Madrid), Fira Internacional de Turisme Cultural (Màlaga)

Principals aportacions i subvencions econòmiques

	<i>Import (euros)</i>
A CIC, S.A., per la col·laboració en l'organització de l'XI Festival Mundial de Danses Folkloriques	65.000,00
A l'Associació d'Hotelers de la Platja de Palma, per col·laborar en la Rua de la Platja de Palma	4.500,00
A l'Associació Música i Joves, pel VIII Festival de Música Clàssica d'Hivern'04	3.000,00
Total	72.500,00
%05/04: -76,16	

Expedients

Expedients tramitats durant l'any 2005: 29 (%05/04: -66,4)

Pressupost 2005

Les partides pressupostàries de despeses corrents de la Regidoria de Turisme varen representar una consignació d' 1.588.300 € i s'han exhaurit en la seva totalitat (%05/04: 59,3).

Les partides pressupostàries de despeses corrents de l'IMTUR varen representar una consignació d'1.197.500 €, dels quals s'han gastat 1.087.771,62. Queda un romanent de 109.728,38 €

CAPÍTOL XI

SERVEIS JURÍDICS MUNICIPALS

SERVEIS JURÍDICS MUNICIPALS

SERVEIS JURÍDICS MUNICIPALS

Actuació judicial 2005
Contenciós administratiu

Recursos interposats:

<i>Matèria/Servei</i>	<i>Any 2004</i>	<i>Any 2005</i>
Sanitat i medi ambient	9	8
Urbanisme i expropiacions	102	108
Infraccions a ordenances	7	8
Responsabilitat patrimonial	63	76
Multes de trànsit	40	39
Hisenda local	33	38
Recursos humans	16	14
Contractació	6	4
Relacions interadministratives	2	1
Diversos.	5	1
Total d'assumpes	283	297
% 05/04: 4,95%		

Sanitat i Medi Ambient: la línia de conflictivitat. Els assumptes es refereixen a renous i horaris de tancament.

Urbanisme i expropiacions: s'incrementa la conflictivitat, la qual apareix bàsicament en matèria de disciplina urbanística, sancions i ordres d'intervenció.

Infraccions a ordenances: es manté la conflictivitat pel que fa activitats a la via pública.

Responsabilitat patrimonial:: Augmenta la conflictivitat. Les caigudes per mal estat i per obres a la via pública són el grup més nombrós de reclamacions.

Multes de trànsit: totes les reclamacions són per aspectes formals en la tramitació dels expedients administratius. El nombre de recursos disminueix lleugerament.

Hisendes locals: les taxes de llicència urbanística i les plusvàlues i l'IAE de les empreses continuen fet augmentar els recursos.

Recursos Humans: regularitat de la conflictivitat individual.

Contractació administrativa: només s'han presentat 4 recursos sobre temes puntuals.

Relacions interadministratives: només s'ha presentat un assumpte.

Civil

S'han iniciat 9 nous assumptes relatius a responsabilitat, trànsit i defensa del patrimoni municipal (**% 05/04: -10**)

S'ha intervingut en la tramitació de 97 expedients de sol·licitud de proves per part dels jutjats (**% 05/04: -10,19**)

Penal

Hi ha hagut 149 casos, la majoria relatius a trànsit, seguits pels de defensa de l'Ajuntament per actuacions de policia i d'altres funcionaris, i denúncies per danys a béns municipals, així com auxili judicial prestat per l'Ajuntament a requeriment judicial (**% 05/04: 4,93**)

Social

La majoria d'assumpes són reclamacions individuals En total s'han donat 10 casos (**% 05/04: 0**)

Informes i assessorament

S'han emès 399 informes sobre diversos temes i s'ha assistit a 260 consultes orals (**% 05/04: 83,87**)

S'han validat 147 escriptures de procures per actuacions davant el municipi (**% 05/04: -8,12**)

S'ha intervingut en 118 recursos administratius (**% 05/04: -8,48**)

Resolucions judicials del contenciós administratiu

<i>Matèria/Servei</i>	<i>Any 2004</i>	<i>Any 2005</i>
Constitucional	-	-
Tribunal Suprem	12	9
Audiència Nacional (contenciós)	1	0
Tribunal Superior de les Illes Balears	26	37
Jutjats contenciosos	244	261
Total	283	307
% 05/04: 8,48		

Assumptes més destacats:

- **Tribunal Suprem:** benzineres, plantilla orgànica; concessió del Mercat de l'Olivar, Son Gual, auto-taxi, OM Circulació i expropiacions
- **Tribunal Superior de Justícia:** Expropiacions, personal, taxis i responsabilitat patrimonial.
- **Jutjats:** atesa la reforma legal, tots els temes. S'han de destacar les primeres sentències de la compra del solar a Son Espases.

CAPÍTOL XII

DINAMITZACIÓ CIUTADANA

DINAMITZACIÓ CIUTADANA

- **DESENVOLUPAMENT DEL REGLAMENT DE PARTICIPACIÓ CIUTADANA**
- **ACTIVITATS GENERADES I PARTICIPACIÓ**
- **ACTIVITATS INSTITUCIONALS**
- **RECURSOS ECONÒMICS APORTATS PER L'AJUNTAMENT**
- **ACTIVITATS DELS CENTRES CULTURALS**

DINAMITZACIÓ CIUTADANA

DESENVOLUPAMENT DEL REGLAMENT DE PARTICIPACIÓ CIUTADANA

Registre municipal d'entitats ciutadanes

<i>Sol·licituds</i>	2004	2005	% 05/04
Renovacions	273	252	-7,69
Noves inscripcions	48	103	114,58
Total	321	355	10,59

Evolució (anys 1992-2005)

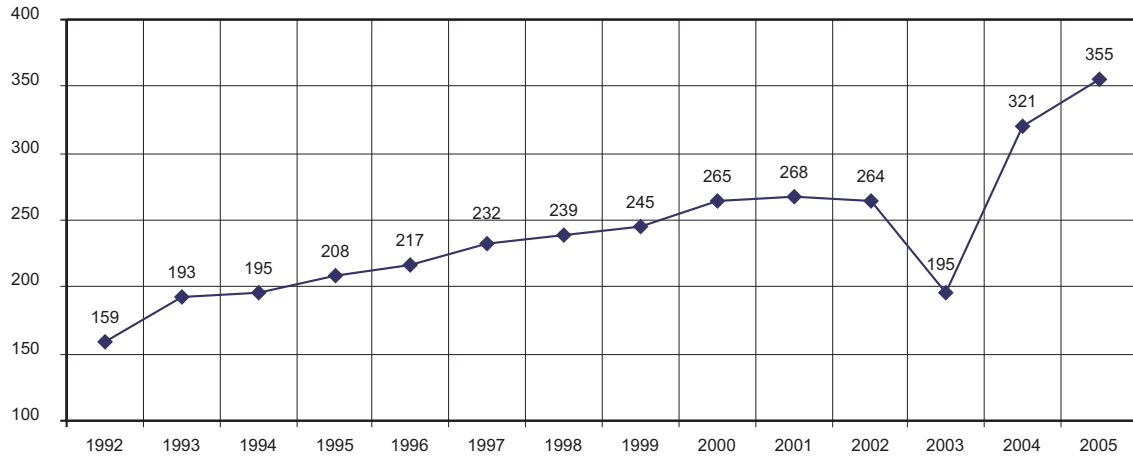

Tipologia de les entitats

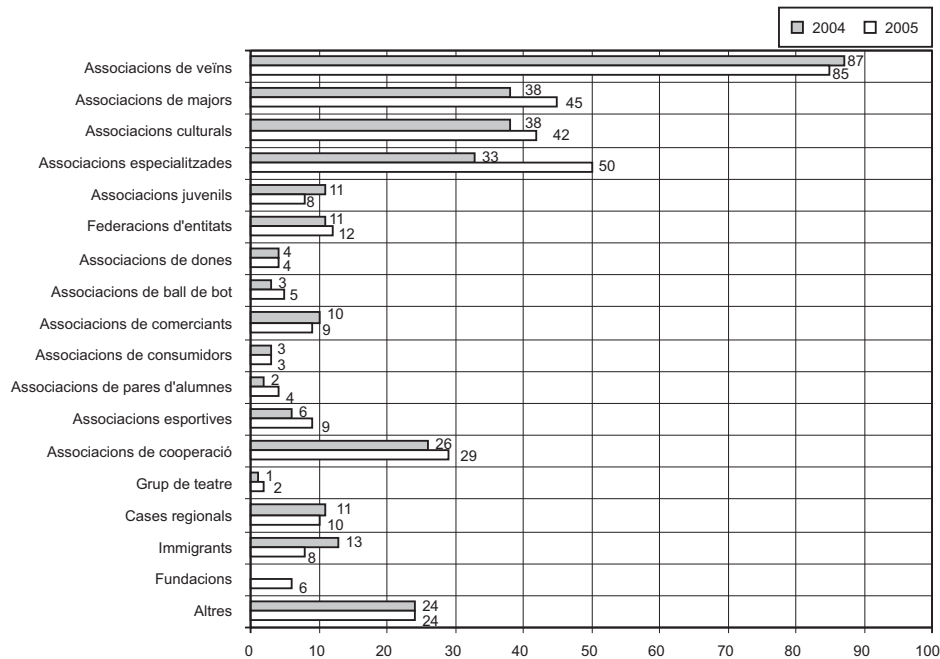

ACTIVITATS GENERADES I PARTICIPACIÓ

<i>Activitats ciutadanes:</i>	<i>Nombre d'activitats</i>	<i>Nombre d'entitats organitzadores i col·laboradores</i>	<i>Nombre de participants</i>
Reis a barriades	12	15	2.500
Festes de Sant Antoni i Sant Sebastià	213	218	22.000
Beneïdes de Sant Antoni	4	6	4.000
Trobada de gegants	1	18	2.500
Diumenge de l'Àngel	0	0	0 (1)
Trobada de Centres Culturals	50	7	4.500

<i>Activitats ciutadanes:</i>	<i>Nombre d'activitats</i>	<i>Nombre d'entitats organitzadores i col·laboradores</i>	<i>Nombre de participants</i>
Corpus (estores)	3	1	2.000
Nit de San Joan	4	1	4.000
Mostra de Teatre a Barriades	6	6	5.000
Festes d'estiu a barriades	713	353	49.000
Vetllada musical des Portitxol	1	2	750
Romeria de Sant Bernat	1	1	700 (2)
Festes de la Mare de Déu de la Salut	1	210	3.000 (3)
Betlem	1	1	30.000
Festa de la Conquesta	3	1	5.000
Total	1.013	840	134.950
% 05/04	1,3	-4,33	-23,72

(1) Amb motiu de la mort del Papa es varen suspendre els actes oficials de l'Ajuntament.

(2) Només consta l'activitat de la Romeria a peu des de Cort al Monestir.

(3) Només es té en compte l'ofrena floral a la Patrona, atès que les altres activitats festives queden detallades dins les activitats institucionals.

ACTIVITATS INSTITUCIONALS

<i>Activitats generades</i>	<i>Nombre</i>	<i>Participants</i>	<i>Pressupost</i>
Nadal	35	49.750	56.000,00
Reis a Palma	1	200.000	161.709,00
Sant Sebastià	81	335.800	547.469,00
Carnaval	9	49.057	42.253,00
Festes de Primavera	17	25.500	22.000,00 (1)
Palmafoc	7	35.000	30.000,00
Estiu a Palma	59	170.500	155.000,00
Mare de Déu de la Salut	18	37.100	20.000,00
Dinamització al carrer	21	15.000	22.207,00
Diversos			68.071,00
Total	248	917.707	1.124.709,00
% 05/04	5,98	3,06	17,22

Revetla de Sant Sebastià, Cançons de la Mediterrània, Cinema a la Fresca, Teatre a la Fresca.

(1) Només s'han avaluat els concerts; hi falten les activitats de turisme i cultura.

<i>Revistes de barriada:</i>	<i>Nbre.</i>	<i>% 05/04</i>
Barriades que publiquen revistes	10	42,86
Nombre de números editats	39	95,00
Mitjana de tiratge per revista	1.400	52,17
Exposicions als Rentadors del Jonquet:		
Exposicions realitzades	24	
Total de visitants	4.800	

RECURSOS ECONÒMICS APORTATS PER L'AJUNTAMENT

Distribució dels recursos econòmics aportats per l'Ajuntament per al desenvolupament d'activitats ciutadanes

	<i>euros</i>	<i>%</i>	<i>% 05/04</i>
Per a infraestructura	66.850,00	12,14	4,63
A la Federació d'Associacions de Veïns i a la FEPAE	44.472,00		
A les associacions de veïns	11.060,00		
Altres	11.318,00		
Per al desenvolupament d'activitats ciutadanes	211.209,00	38,34	86,16
Per a activitats organitzades per les entitats ciutadanes	272.765,00	49,52	-4,83
Per a activitats organitzades per la FAV i la FEPAE 23.000,00			
Per a activitats organitzades per les AV.	216.925,00		
Per a activitats organitzades per altres entitats ciutadanes	32.840,00		
Total	550.824,00	100,00	18,73

ACTIVITATS ALS CENTRES CULTURALS**Activitats dels centres culturals**

<i>Centres culturals</i>	<i>Tallers</i>		<i>Activitats puntuals</i>		<i>Prestació d'espais</i>			
	<i>Nre. Tallers</i>	<i>Nre. Participants</i>	<i>Nre. Activitats</i>	<i>Nre. Participants</i>	<i>Nre. d'activitats</i>		<i>Nre. de participants</i>	
					<i>Estables</i>	<i>Puntuals</i>	<i>Estables</i>	<i>Puntuals</i>
S'Escorxador	195	5398	12	11143	2	15	90	760
Sant Jordi	18	253	12	576	0	0	0	0
Es Polígon de Llevant	25	402	6	365	3	1	62	30
Son Oliva	17	356	7	623	1	0	12	0
Es Puig de Sant Pere	35	348	8	343	4	0	40	0
Es Viver	9	149	5	109	0	1	0	10
Santa Catalina	199	3045	10	2662	0	9	0	278
Establiments	8	108	8	367	1	0	6	0
Es Rafal Vell	18	353	5	155	0	0	0	0
Es Coll d'en Rabassa	38	735	12	657	0	1	0	16
Son Ferriol	40	641	10	561	2	2	154	65
Es Jonquet	22	225	7	701	2	0	27	0
Son Ximelis	19	268	10	620	2	2	45	120
El Terreno	13	178	4	195	1	2	6	80
Son Real	7	106	5	194	2	0	17	0
Son Gotleu	10	128	4	245	2	0	40	0
S'Aranjassa	12	172	6	354	0	0	0	0
La Soledat	10	146	5	330	3	0	35	0
Son Serra - sa Vileta	39	765	10	601	0	0	0	0
Sa Calatrava	24	193	7	152	0	13	0	282
Es Fortí	30	648	0	0	0	0	0	0
Total	788	14.617	153	20.953	25	46	534	1.641
% 05/04	10,67	2,82	11,68	-21,21	-21,88	21,05	-2,91	-49,29

<i>Centres culturals</i>	<i>Total activitats</i>	<i>Total participants</i>	<i>Total pressupost (*)</i>
S'Escorxador	224	17.391	28.223,47
Sant Jordi	30	829	18.160,08
Es Polígon de Llevant	35	859	18.519,56
Son Oliva	25	991	18.441,55
Es Puig de Sant Pere	47	731	17.979,34
Es Viver	15	268	15.324,34
Santa Catalina	218	5.985	28.223,47
Establiments	17	481	19.442,07
Es Rafal Vell	23	508	19.824,34
Es Coll d'en Rabassa	51	1.408	19.193,27
Son Ferriol	54	1.421	18.160,08
Es Jonquet	31	953	17.979,34
Son Ximelis	33	1.053	18.160,08
El Terreno	20	459	18.519,56
Son Real	14	317	19.923,54
Son Gotleu	16	413	18.519,56
S'Aranjassa	18	526	19.442,07
La Soledat	18	511	19.170,48
Son Serra - sa Vileta	49	1.366	18.791,15
Sa Calatrava	44	627	20.030,04
Es Fortí	30	648	19.352,25
Total	1012	37.745	411.379,64
% 05/04	8,93	-15,36	4,47

(*) Aquests euros es donen a les entitats que gestionen els centres per a la realització de tallers i activitats puntuals.

Tallers dels centres culturals

CC S'Escorxador: autoestima (2 grups), ball de saló (8 grups), flamenc (2 grups), ball de bot (14 grups), salsa, macetes (4 grups), brodats (16 grups), chikung (4 grups), cuina (6 grups), cuina vegetariana (2 grups), tall i confecció (4 grups), dansa oriental (10 grups), dansa oriental amb bastó, dansa oriental amb vel, dibuix i pintura (8 grups), informàtica bàsica I (14 grups), informàtica bàsica II (7 grups), informàtica bàsica III (2 grups), informàtica bàsica IV (4 grups), informàtica per a joves (2 grups), informàtica Office, Internet bàsic I, Lambazouk (2 grups), macramé (2 grups), gimnàstica de manteniment (13 grups), manualitats (4 grups), maquillatge (2 grups), pintura damunt tela (4 grups), relaxació,

	country (2 grups), restauració (10 grups), sevillanes (10 grups), tai-txi-txuan (2 grups), tai-txi (6 grups), Yang tai-txi (6 grups), tango (2 grups), tapissos (4 grups), vestits mallorquins (2 grups), ioga (7 grups), metalls repujats/tridimensionals i roda cubana.
CC Santa Catalina	brodats i punt mallorquí (21 grups), macramé i ganxet (3 grups), manualitats (3 grups), pintura damunt roba (3 grups), randa de macetes (3 grups), restauració de mobles (15 grups), tall i confecció (6 grups), dibuix i pintura (39 grups), ceràmica (3 grups), ball funky (3 grups), ball country (3 grups), ball de bot (3 grups), ball de saló (8 grups), ball salsa i merengue (2 grups), dansa del ventre (6 grups), sevillanes (4 grups), espai violeta (2 grups), cuina de mercat i vegetariana (9 grups), gimnàstica (23 grups), català (3 grups), anglès (3 grups), tai-txi (18 grups), massatge (2 grups), ioga (12 grups) i informàtica (2 grups).
CC Establiments	dansa del ventre, tai-txi (2 grups), sevillanes, brodats, restauració de mobles, ball de saló i ioga.
CC Sant Jordi	pintura I (2 grups), pintura II (2 grups), restauració de mobles I (2 grups), restauració de mobles II (2 grups), cordar cadires, tai-txi (2 grups), brodats I (2 grups), brodats II, ioga (2 grups) i dansa del ventre (2 grups).
CC Son Oliva	brodats (2 grups), cuina, sevillanes (4 grups), restauració de mobles (2 grups), manualitats (2 grups), ioga (2 grups), tai-txi, ball de saló, funky i ball carib.
CC Es Polígon de Llevant	ioga (2 grups), sevillanes I, sevillanes II (2 grups), pintura I (2 grups), pintura II (2 grups), pintura III (2 grups), brodats (2 grups), restauració de mobles, cuina (2 grups), tai-txi (2 grups), dansa oriental (2 grups), guitarra, estiraments (2 grups), gimnàstica i ball de saló.
CC Es Puig de Sant Pere	cuina I (3 grups), cuina II (2 grups), ioga I (3 grups), ioga II, dansa del ventre I (2 grups), dansa del ventre II (2 grups), percussió (3 grups), alemany (3 grups), portuguès, cant (2 grups), castellà per a estrangers (2 grups), jardineria, chikung (2 grups), castellà iniciació, cos i moviment, pintura, castellà 2, cuina japonesa 1, cuina japonesa 2, cuina japonesa 3 i cuina japonesa 4.
CC Es Rafal Vell	brodats (2 grups), ioga (4 grups), pintura (2 grups), restauració de mobles (2 grups), automaquillatge, dansa del ventre (3 grups), cuina (2 grups), ball de saló i sevillanes.
CC Es Viver	ioga (3 grups), pintura (3 grups), salsa i merengue (2 grups) i tai-txi.
CC Es Coll d'en Rabassa	ball de saló (4 grups), brodats (2 grups), gimnàstica (7 grups), ioga (6 grups), pintura (5 grups), restauració de mobles (2 grups), salsa i merengue, sevillanes (4 grups), tai-txi, dansa del ventre (3 grups), rumbes, guitarra i automaquillatge.
CC Son Ferriol	pintura I (2 grups), pintura II (2 grups), pintura III, pintura per a infants, ioga I (2 grups), ioga II (2 grups), ball de saló I (2 grups), ball de saló II (2 grups), ball de saló III (2 grups), ball de saló IV (2 grups), brodats I (2 grups), brodats II (2 grups), brodats III (2 grups), restauració de mobles (2 grups), sevillanes (2 grups), cuina I (2 grups), cuina II (2 grups), gimnàstica (2 grups), tai-txi I (2 grups), tai-txi II, dansa del ventre I (2 grups) i dansa del ventre II.
CC Es Jonquet	fotografia I (3 grups), fotografia II, ioga, restauració de mobles (3 grups), pintura (3 grups), anglès conversa I, anglès conversa II, història de l'art (2 grups), àrab (2 grups), tango (2 grups), anglès d'iniciació, dansa contemporània i cos i moviment.
CC Son Ximelis	brodats (2 grups), restauració de mobles I (2 grups), restauració de mobles II (2 grups), sevillanes (2 grups), ioga I (2 grups), ioga II, salsa i merengue (2 grups), ball de saló, cordar cadires (2 grups), floreres (2 grups) i dansa del ventre.
CC El Terreno	ioga (2 grups), tai-txi (2 grups), Windows, Internet, ball de saló (2 grups), ball de bot, pintura, estiraments, dansa oriental i informàtica iniciació.
CC Son Real	restauració de mobles (2 grups), brodats (2 grups), ioga, tai-txi i funky.
CC Son Gotleu	brodats, ball de saló, ioga I (2 grups), ioga II (2 grups), sevillanes, tai-txi (2 grups) i restauració de mobles.
CC S'Aranjassa	restauració de mobles (2 grups), brodats (2 grups), quadres tridimensionals (2 grups), dansa del ventre, pintura I, pintura II, tai-txi, ball de saló i judo.
CC La Soledat	gimnàstica (2 grups), salsa (2 grups), sevillanes, ioga (2 grups), ball de bot, repàs I i repàs II.
CC Son Serra- sa Vileta	brodats (2 grups), restauració (2 grups), sevillanes I (2 grups), sevillanes II (2 grups), ioga I (2 grups), ioga II (2 grups), ball de saló I (2 grups), ball de saló II (2 grups), salsa i merengue (2 grups), salsa i merengue II, pintura (2 grups), gimnàstica (2 grups), cuina (2 grups), tai-txi I (2 grups), tai-txi II (2 grups), guitarra I/II, guitarra, dansa del ventre I (2 grups), dansa del ventre II (2 grups), dansa del ventre III (2 grups), anglès i ball country.
CC Sa Calatrava	ball funky (3 grups), dibuix i pintura (2 grups), restauració de mobles (3 grups), tai-txi (3 grups), ioga (3 grups), gimnàstica (3 grups), teatre (3 grups), dansa del ventre, anglès, català i ball de bot.
CC Es Fortí	Macetes i brodats (2 grups), tall/confecció i vestits mallorquins (2 grups), dansa oriental (5 grups), dibuix i pintura (2 grups), frivolité, gimnàstica (3 grups), manualitats, pintura damunt tela (2 grups), sevillanes (2 grups), tai-txi (4 grups) i ioga (6 grups)

CAPÍTOL XIII

ALTRES SERVEIS

UNITAT INTEGRADA D'ATENCIÓ AL PÚBLIC (UIAP/0)

UNITAT ADMINISTRATIVA DE CORRESPONDÈNCIA (UAC)

CONTRACTACIÓ

CENTRAL DE COMPRES

EXPEDIENTS SANCIONADORS

RELACIONS INTERADMINISTRATIVES

GABINET DE PREMSA

GABINET GENERAL TÈCNIC

INSTITUT MUNICIPAL D'INFORMÀTICA DE PALMA (IMI)

INSTITUT MUNICIPAL DE FORMACIÓ OCUPACIONAL I FEINA

UNITAT INTEGRADA D'ATENCIÓ AL PÚBLIC - UIAP

ÀREA D'INFORMACIÓ
Informació General

	UIAP/0	UIAP/1	UIAP/2	UIAP/3	UIAP/4	UIAP/5	UIAP/6	UIAP/7	TOTAL
	Cort	Son Dameto	S'Escorxador	Arenal	Avingudes	Es Coll d'en Rabassa	Son Ferriol	Sant Agustí	
Presencial	60.277	42.007	7.060	7.617	31.635	2.499	612	40	151.747
Telefònica	8.170	1.127	1.563	657	1.330	366	280	10	13.503
De competència no municipal	6.403	3.428	404	235	1.900	244	100	-	12.417
Total de consultes	74.850	46.562	9.017	8.509	34.865	3.109	992	50	177.964
% 05/04	-5,00	-5,10	0,85	-11,10	-5,00	22,00	-	-	-

No s'aporten dades comparatives amb l'exercici anterior de la UIAP-6 i de la UIAP-7 perquè s'inauguraren el 7 d'abril l'1 de desembre, respectivament.

Distribució de les consultes municipals (%)

Acció Social	5,93	IMFOF	1,75	Patronat Municipal de l'Habitatge	1,33
Batlia	1,47	Infraccions Generals	0,07	Població	5,27
Certificats d'empadronament	1,00	Institut Municipal d'Esports	1,62	Polícia local	1,82
Consum	4,26	Intervenció	0,51	Recursos Humans	2,63
Contractació	1,43	Joventut	0,67	Registre	4,27
Cultura	1,51	Llicències d'Activitats	7,74	Sanitat	2,30
Denúncies d'Activitats	0,82	Llicències Urbanístiques	9,36	Secretaria	0,76
Dinamització Ciutadana	5,34	Manteniment	0,50	Serveis Jurídics	0,02
Disciplina Urbanística	1,61	Mobilitat	1,40	Targeta Ciutadana	3,27
Educació	1,13	Multes	3,75	Tresoreria	4,01
Empresa Funerària Municipal	0,06	Objectes Trobats	0,07	Turisme	0,81
Gestió Tributària	10,00	ORA	1,89	Unitat Adm.de Correspondència	0,24
Govern Interior	1,81	Patrimoni	0,02		
IMOV.	6,00	Patronat Municipal d'Escoles d'Infants	1,55		

Informació Fiscal
Autoliquidacions

Ord. fiscal	UIAP/0 (Cort)		UIAP/1 (Son Dameto)		UIAP/2 (s'Escorxador)		UIAP/3 (s'Arenal)	
	Nre.	Import	Nre.	Import	Nre.	Import	Nre.	Import
113,00	3.017	187.319,70	3.054	156.435,36	2.869	133.871,08	3.705	251.326,75
282,00	323	2.100.062,69	275	812.813,53	482	522.583,93	73	39.675,79
310,00	5.376	57.454,08	5.750	129.925,43	1.696	6.643,57	229	2.392,38
310,03	469	5.255,06	185	2.119,42	60	589,89	10	92,18
311,00	2	204,00	259	31.441,00	17	1.908,00	1	102,00
311,03	240	134.288,75	51	31.387,18	85	68.690,07	35	17.090,35
312,00	563	1.508.750,74	423	958.968,32	1.470	1.169.119,14	115	48.514,14
312,01	193	24.680,45	202	23.842,49	89	12.509,60	17	2.509,16
312,02	17	66.914,86	7	135.106,08	8	7.060,22	0	0
316,01	663	245.467,61	1.539	503.830,89	1.308	343.261,78	119	20.866,33
316,02	318	310.326,15	30	25.929,23	27	10.774,95	55	67.397,53
316,03	259	19.053,88	47	18.513,55	12	927,93	1	318,27
316,06	2	1.332,00	0	0	0	0	0	0
317,00	60	7.669,30	44	6.521,55	41	6.227,94	10	1.185,37
Total	11.502	4.668.779,27	11.866	2.836.834,03	8.164	2.284.168,10	4.370	451.470,25
% 05/04	-36,52	-22,28	-15,99	-10,78	4,01	-2,28	32,02	14,34

	-----UIAP/4----- (Edifici Avingudes)		-----UIAP/5----- (Es Coll d'en Rabassa)		-----UIAP/6----- (Son Ferriol)		-----UIAP/7----- (Sant Agustí)		-----Total-----	
	Nre.	Import	Nre.	Import	Nre.	Import	Nre.	Import	Nre.	Import
113,00	11.450	566.123,26	1.382	70.529,92	19	525,54	0	0	25.496	1.366.131,61
282,00	2.017	6.705.729,21	76	281.871,55	30	52.463,29	0	0	3.276	10.515.199,99
310,00	5.510	38.450,99	373	1.720,89	101	296,22	0	0	19.035	236.883,56
310,03	110	1.237,24	14	133,18	14	138,34	1	22,25	863	9.587,56
311,00	3	480,00	1	102,00	1	102,00	0	0	284	34.339,00
311,03	995	668.655,24	26	14.384,92	7	3.865,86	0	0	1.439	938.362,37
312,00	4.030	9.055.179,09	74	60.433,93	52	75.429,37	0	0	6.727	12.876.394,73
312,01	383	58.294,32	27	4.015,14	7	1.157,79	0	0	918	127.008,95
312,02	87	131.167,36	0	0	1	186,84	0	0	120	340.435,36
316,01	2.275	448.732,00	130	24.703,48	62	14.871,10	0	0	6.096	1.601.733,19
316,02	97	77.310,02	8	9.749,79	0	0	0	0	535	501.487,67
316,03	9	81,99	0	0	0	0	0	0	328	38.895,62
316,06	0	0	0	0	0	0	0	0	2	1.332,00
317,00	214	30.403,90	11	2.015,10	5	501,47	0	0	385	54.524,63
Total	27.180	17.781.844,62	2.122	469.659,90	299	149.537,82	1	22,25	6.504	28.642.316,24
%05/04	28,71	0,47	39,07	-	-	-	-	-	-4,76	9,86

No s'aporten dades comparatives amb l'exercici anterior de la UIAP-6 i de la UIAP-7 perquè s'inauguraren el 7 d'abril i l'1 de desembre, respectivament.

Ordenança fiscal	% 05/04	Nombre	%05/04	Import
113,00 Impost sobre vehicles de tracció mecànica		9,34		16,64
282,00 Impost sobre construccions, instal·lacions i obres		17,55		-9,53
310,00 Taxa per l'expedició de documents administratius		-4,48		8,97
310,03 Taxa per proves de selecció de personal		44,18		-46,21
311,00 Taxa per l'atorgament de llicències i autoritzacions administratives d'autotaxis i altres vehicles de lloguer		9,23		12,98
311,03 Taxa per llicència d'obertura d'establiments		6,36		7,32
312,00 Taxa per llicències urbanístiques		4,02		41,13
312,01 Taxa per la prestació de serveis de senyalització viària, a instància de part		-84,65		79,06
312,02 Taxa per la tramitació i redacció d'instruments d'ordenació i gestió urbanística		26,32		-32,83
316,01 Taxa per l'ocupació dels terrenys d'ús públic local amb enderrocs, materials de construcció i similars		4,67		23,10
316,02 Taxa per l'ocupació de terrenys d'ús públic amb taules, cadires i tribunes, amb finalitat lucrativa		-5,64		-2,15
316,03 Taxa per aprofitaments especials amb parades, trasts, casetes, atraccions, filmacions, fotos ,etc. en terrenys d'ús públic		6,84		-1,50
316,05 Taxa per la instal·lació de parades de venda a determinades zones dels terrenys d'ús públic local i per prestació de serveis a mercats públics municipals		0		0
316,06 Taxa per l'ocupació del subsòl, sòl i vol dels terrenys del domini públic local		0		744,11
317,00 Taxa per les entrades de vehicles i reserves de via pública per a aparcament exclusiu, prohibició d'estacionament i càrrega o descàrrega de mercaderies de qualsevol classe		12,24		15,55
Total		-4,76		9,86

ÀREA DE CAIXA Resum de les operacions

	—— UIAP/0 ——		—— UIAP/1 ——		—— UIAP/2 ——		—— UIAP/3 ——	
	Nre.	euros	Nre.	euros	Nre.	euros	Nre.	euros
Impost de vehicles	2.950	187.319,70	3.054	156.435,36	2.869	133.871,08	3.075	251.326,75
Segells municipals	5.333	56.452,86	5.715	129.790,58	1.655	6.504,64	218	2.319,06
Taxes per proves de selecció de personal	12	166,26	0	0	0	0	0	0
Total	8.295	243.938,82	8.769	286.225,94	4.524	140.375,72	3.923	253.645,81
%05/04	-19,96	-37,57	15,66	24,04	84,58	19,18	48,09	48,79

	-----UIAP/4-----		-----UIAP/5-----		-----UIAP/6-----		-----UIAP/7-----	
	Nre.	Import	Nre.	Import	Nre.	Import	Nre.	Import
Impost de vehicles	11.450	566.123,26	1.382	70.529,92	19	525,54	0	0
Segells municipals	5.455	38.158,33	371	1.713,15	100	292,35	0	0
Taxes per proves de selecció de personal	0	0	0	0	0	0	0	0
Total	16.905	604.281,59	1.753	72.243,07	119	817,89	0	0
%05/04	59,78	65,96	26,12	26,44	-	-	-	-

No s'aporten dades comparatives amb l'exercici anterior de la UIAP-6 i de la UIAP-7 perquè s'inauguraren el 7 d'abril i l'1 de desembre, respectivament.

Rendiment de comptes: setmanalment totes les UIAP fan un resum de la recaptació total. L'import de cada dia s'ingressa a l'entitat bancària corresponent i, finalment, es lliura la documentació esmentada i els justificants d'ingrés bancari a la Secció de Recaptació del Servei de Tresoreria, després de la revisió feta per la UIAP-0 (la de la UIAP-4 va directament a Recaptació).

ÀREA DE REGISTRE GENERAL Moviment d'entrades i sortides

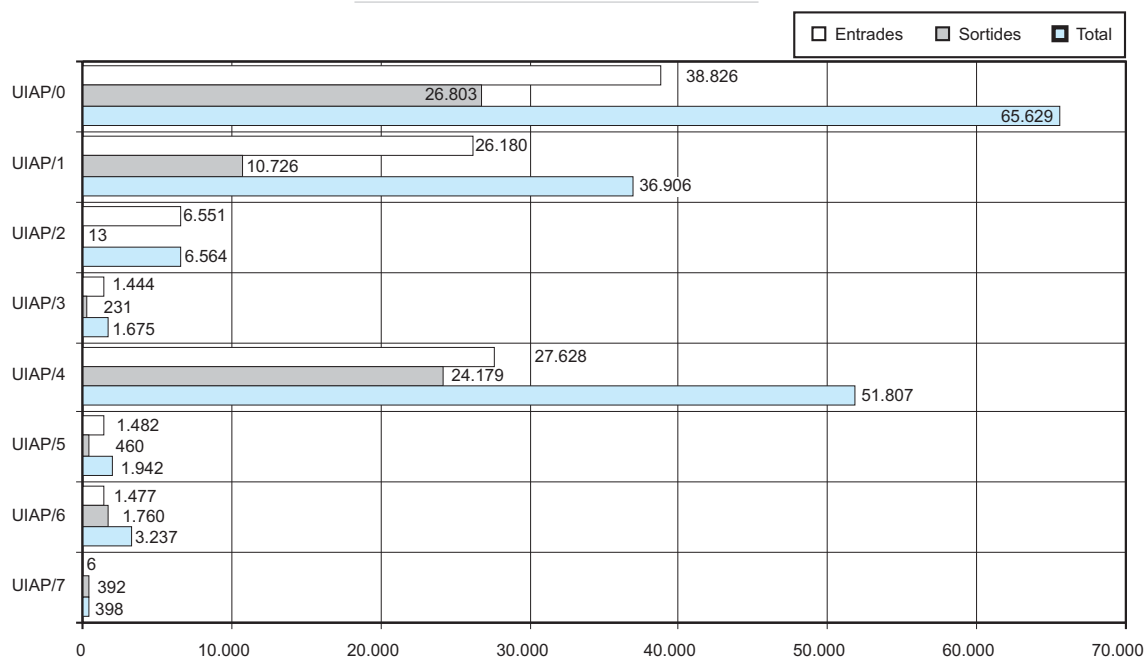

Distribució del moviment per estructures orgàniques

Servei	-----UIAP/0-----		-----UIAP/1-----		-----UIAP/2-----		-----UIAP/3-----	
	Entrades	Sortides	Entrades	Sortides	Entrades	Sortides	Entrades	Sortides
Batlia	2.212	1.018	166	2	208	0	72	0
Secretaria (Unitat Admtiva.)	1.335	1.058	114	4	32	0	7	0
Serveis Generals	9.279	13.934	2.299	1	539	0	162	82
Serveis Finalistes	4.739	6.201	461	3	450	0	148	101
Intervenció	3.827	3.793	1.219	0	439	0	92	47
Tresoreria	9.720	16	13.494	8.825	790	0	342	0
Manteniment	651	619	77	1	65	2	9	0
Mobilitat	525	12	2.983	1.451	171	0	32	0
Gerència d'Urbanisme	5.109	13	1.573	2	1.368	0	424	0
Àrea de Governació	602	85	2.146	437	106	11	38	1
IMOV	819	0	1.648	0	2.383	0	118	0
Consell Tributari	8	54	0	0	0	0	0	0
Total	38.826	26.803	26.180	10.726	6.551	13	1.444	231
%05/04	-13,02	13,91	-19,48	-47,94	-13,36	-92,39	7,36	-89,21

Servei	-----UIAP/4-----		-----UIAP/5-----		-----UIAP/6-----		-----UIAP/7-----	
	Entrades	Sortides	Entrades	Sortides	Entrades	Sortides	Entrades	Sortides
Batlia	317	9	76	90	217	0	1	0
Secretaria (Unitat Admtiva.)	110	154	5	0	4	0	0	1
Serveis Generals	1.482	1	91	106	80	122	3	144
Serveis Finalistes	3.413	3.241	160	144	61	54	0	196
Intervenció	608	0	92	115	332	0	0	51
Tresoreria	1.391	0	575	0	450	1.584	2	0
Manteniment	153	29	17	0	18	0	0	0
Mobilitat	333	0	55	0	23	0	0	0
Gerència d'Urbanisme	16.774	20.730	261	4	163	0	0	0
Àrea de Governació	176	15	21	1	67	0	0	0
IMOV	2.871	0	129	0	62	0	0	0
Consell Tributari	0	0	0	0	0	0	0	0
Total	27.628	24.179	1.482	460	1.477	1.760	6	392
%05/04	1,35	-3,17	0,61	-81,75	-	-	-	-

Total de totes les UIAP

	Entrades	Sortides
Batlia	3.269	1.119
Secretaria (Unitat Admtiva.)	1.607	1.217
Serveis Generals	13.935	14.390
Serveis Finalistes	9.432	9.940
Intervenció	6.609	4.006
Tresoreria	26.764	10.425
Manteniment	990	651
Mobilitat	4.122	1.463
Gerència d'Urbanisme	25.672	20.749
Àrea de Governació	3.156	550
IMOV	8.030	0
Consell Tributari	8	54
Total	103.594	64.564
%05/04	-9,75	-12,67

Estadístiques de moviments segons el codi d'actuació

Codi d'actuació	Descripció de l'actuació	UIAP/0		UIAP/1		UIAP/2		UIAP/3	
		Entrades	Sortides	Entrades	Sortides	Entrades	Sortides	Entrades	Sortides
1	Llicències reglades	2.833	0	2.622	0	3.088	0	370	0
2	Sol·licitud graciable	2.385	1	634	0	335	0	84	0
3	Denúncia reclamació	1.296	19	407	6	169	0	69	0
4	Informació	1.957	1.318	372	90	12	12	10	1
5	Tràmit complementari	2.525	1.139	1.551	287	507	0	88	1
6	Tràmit d'informació pública	3.978	4.152	167	1.290	4	0	0	72
7	Al·legacions, descàrrecs	10.775	1.018	12.627	13	1.094	0	403	5
8	Notificació d'actes administratius	0	16.632	0	8.387	0	0	0	95
9	Actes presumptes	0	4	0	0	0	0	0	0
10	Recursos	388	0	28	0	0	0	2	0
11	Reclamació de responsabilitat	189	0	30	0	8	0	5	0
12	Certificacions	1.247	1.106	356	339	152	0	33	10
13	Múltiples	674	0	74	0	188	0	53	0
15	Personal	2.343	252	1.840	0	330	0	56	0
16	Diversos en general	8.183	1.162	5.437	314	663	1	271	47
17	Diversos d'Urbanisme	53	0	35	0	1	0	0	0
Total		38.826	26.803	26.180	10.726	6.551	13	1.444	231

Codi d'actuació	Descripció de l'actuació	UIAP/4		UIAP/5		UIAP/6		UIAP/7	
		Entrades	Sortides	Entrades	Sortides	Entrades	Sortides	Entrades	Sortides
1	Llicències reglades	7.923	0	276	0	134	0	0	0
2	Sol·licitud graciable	4.419	0	255	0	18	0	0	0
3	Denúncia reclamació	881	3	53	0	71	0	0	0
4	Informació	878	1.153	7	18	4	3	0	13
5	Tràmit complementari	6.599	6.238	164	41	50	35	0	2
6	Tràmit d'informació pública	52	796	0	16	1	732	0	122
7	Al·legacions, descàrrecs	3.060	975	595	6	470	14	2	34
8	Notificació d'actes administratius	0	13.105	0	372	0	968	0	209
9	Actes presumptes	1	0	0	0	0	0	0	0
10	Recursos	17	0	0	0	0	0	0	0
11	Reclamació de responsabilitat	19	0	4	0	1	0	0	0
12	Certificacions	1.812	1.836	18	6	10	1	0	7
13	Múltiples	93	21	24	0	193	0	0	0
15	Personal	963	0	60	0	70	0	3	0
16	Diversos en general	813	31	25	1	454	7	1	5
17	Diversos d'Urbanisme	98	21	1	0	1	0	0	0
Total		27.628	24.179	1.482	460	1.477	1.760	6	392

Total de totes les UIAP

<i>Codi act.</i>	<i>Descripció de l'actuació</i>	<i>Entrades</i>	<i>Sortides</i>
1	Llicències reglades	17.246	0
2	Sol·licitud gracieble	8.130	1
3	Denúncia reclamació	2.946	28
4	Informació	3.240	2.608
5	Tràmit complementari	11.484	7.743
6	Tràmit informació pública	4.202	7.180
7	Al·legacions, descàrrecs	29.026	2.065
8	Notificació d'actes administratius	0	39.768
9	Actes presumptes	1	4
10	Recursos	435	0
11	Reclamació de responsabilitat	256	0
12	Certificacions	3.628	3.305
13	Múltiples	1.299	21
15	Personal	5.665	252
16	Diversos en general	15.847	1.568
17	Diversos d'Urbanisme	189	21
	Total	103.594	64.564

Estadística dels moviments segons l'idioma utilitzat

	<i>Entrades</i>	<i>Sortides</i>	<i>Totals</i>
UIAP/0			
Català	6.334	19.395	25.729
Castellà	32.492	7.408	39.900
Altres	0	0	0
UIAP/1			
Català	808	7.992	8.800
Castellà	25.372	2.734	28.106
Altres	0	0	0
UIAP/2			
Català	144	9	153
Castellà	6.407	4	6.411
Altres	0	0	0
UIAP/3			
Català	205	178	383
Castellà	1.239	53	1.292
Altres	0	0	0
UIAP/4			
Català	5.192	22.356	27.548
Castellà	22.436	1.823	24.259
Altres	0	0	0
UIAP/5			
Català	227	335	562
Castellà	1.255	125	1.380
Altres	0	0	0
UIAP/6			
Català	384	1.426	1.810
Castellà	1.093	334	1.427
Altres	0	0	0
UIAP/7			
Català	2	327	329
Castellà	4	65	69
Altres	0	0	0
Total	103.594	64.564	168.158

Evolució de les entrades i sortides 1995-2005

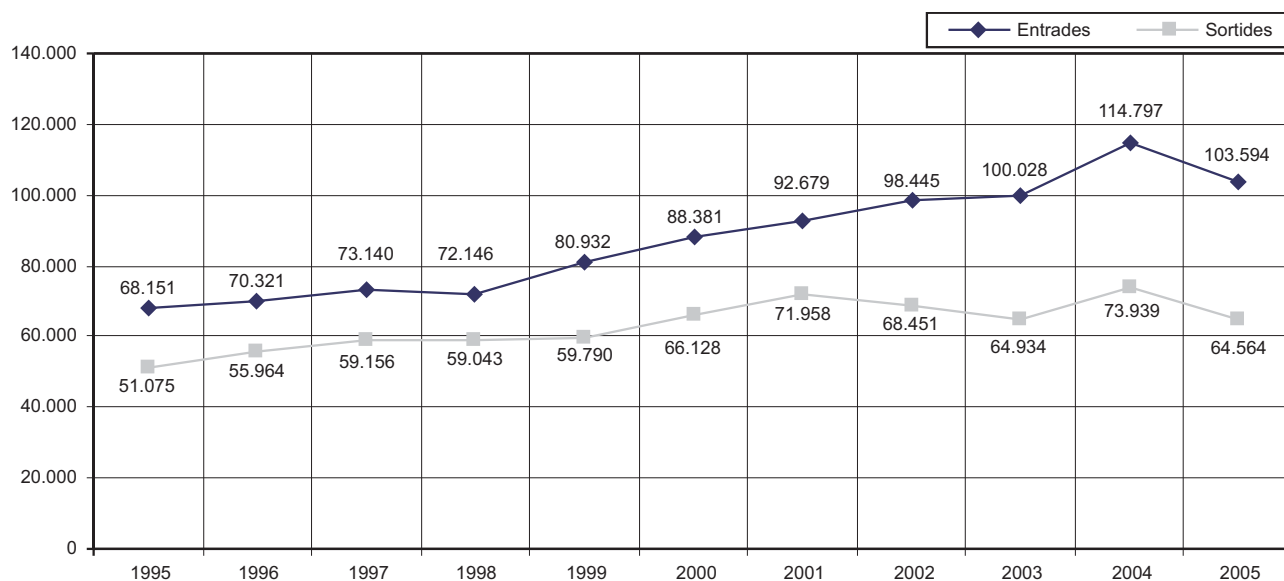

**Informes lliurats per UIAP/0 i UIAP/4 als departaments municipals
(motiu: al·legacions formulades)**

Acció Social	4	Mobilitat	1
Bombers	1	Patrimoni	15
Consorci Museu d'Art Modern i Contemporani	2	Patrimoni Mpal. del Sòl	11
Consorci Parc de Ses Estacions	6	Patronat d'Escoletes d'Infants	2
Contractació	24	Patronat de l'Habitatge	4
Cultura		Planejament	15
Dinamització Ciutadana	3	Població	1
Educació	5	Polícia Local	2
Expedient disciplinari	1	Projectes d'urbanització	4
Gabinet General Tècnic	4	Regidoria de l'Habitatge	1
Gerència d'Urbanisme	2	Sanitat	0
Gestió Tributària	4	Serveis Jurídics	0
Govern Interior	58	Tramitació de Plans i Projectes	3
Intervenció	9	Tramitació de Sistemes d'Actuació	2
Manteniment	6		
Total: 198			
%05/04: 8,19			

Altres actuacions

- Consultes (aprox.): telefòniques 7.370 (%05/04: 1,51) i personals 2.790 (%05/04: 2,57).
- Confrontació de documentació: escriptures: 7.690 (%05/04: 0,45) ; documentació per a oposicions i concursos: 2.550 (%05/04: 2,82).
- Reclamar, per correu, la reparació de deficiències a les sol·licituds, amb acusament de recepció i la representació no acreditada, a empreses o particulars, amb acusament de recepció.
- Transferir documents entre negociats: UIAP/0: 564; UIAP/1: 109; UIAP/4: 500; UIAP/5: 2 i UIAP/6: 3.

Nota

La UIAP/6 va començar la seva activitat el 7 d'abril.

La UIAP/7 va començar la seva activitat l'1 de desembre.

SERVEI 010 (ATENCIÓ TELEFÒNICA AL CIUTADÀ)

Objecte de la cridada	Nbre.	%	Objecte de la cridada	Nbre.	%
Jardineria	1.219	2,02	Informació sobre serveis mpals	22.995	38,17
Enllumenat	2.473	4,11	Informació Altres Serveis	18.499	30,71
Pavimentació	1.160	1,93	Transports	785	1,30
Logística	167	0,28	Benestar Social	467	0,78
Inspecció d'obres	169	0,28	Turisme	305	0,51
Circulació	666	1,11	Joventut	215	0,36

<i>Objecte de la cridada</i>	<i>Nbre.</i>	<i>%</i>	<i>Objecte de la cridada</i>	<i>Nbre.</i>	<i>%</i>
Policia Local	1.694	2,81	Targeta Ciutadana	881	1,46
Carrers	1.597	2,65	Contestador	748	1,24
Cultura	888	1,47	Correu electrònic	1.034	1,72
Sanitat	1.042	1,73			
Oposicions	208	0,35	Total	60.242	100,00
EMAYA	3.030	5,03	%05/04		-5,47

Evució de les consultes al 010

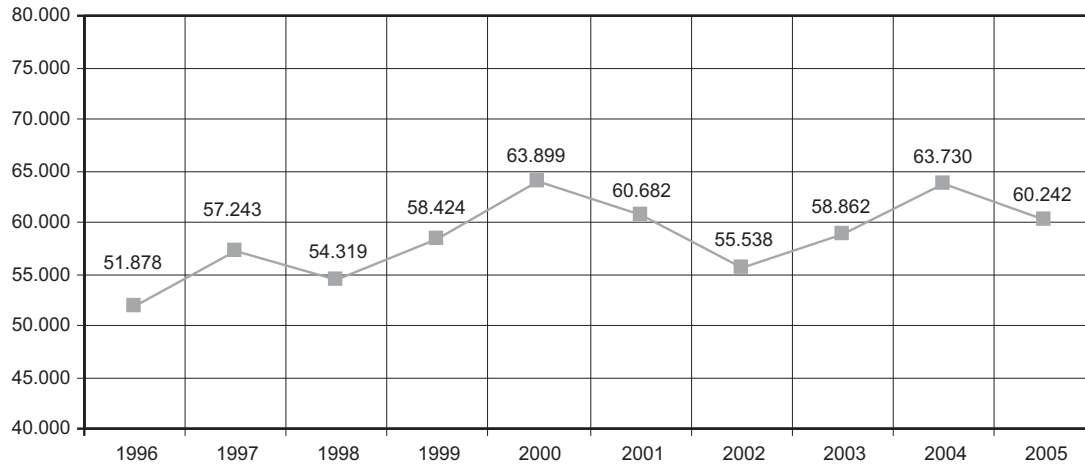

CERTIFICATS DE RESIDÈNCIA I D'EMPADRONAMENT

	<i>Certificats de residència</i>		<i>Certificats d'empadronament</i>	
	<i>Nombre</i>	<i>Import</i>	<i>Nombre</i>	<i>Import</i>
UIAP-0	20.543	20.836,20	0	0
UIAP-1	4.473	4.696,65	5.370	5.638,50
UIAP-2	3.389	3.558,45	5.893	6.187,65
UIAP-3	995	1.044,75	1.553	1.630,65
UIAP-4	768	693,00	6.183	5.904,00
UIAP-5	1.192	1.251,60	2.065	2.168,25
UIAP-6	324	340,20	735	771,75
UIAP-7	9	9,45	3	3,15
Totals	31.693	32.430,30	21.802	22.303,95

TARGETA CIUTADANA

	<i>Actives</i>	<i>Anul·lades</i>	<i>Total</i>
UIAP-0	16.577	315	16.892
UIAP-1	35	7	42
UIAP-3	376	40	416
UIAP-4	1	1	2
UIAP-5	522	3	525
UIAP-6	5	5	10
Totals	17.516	371	17.887
Targetes sense contracte bancari			15.515

UNITAT ADMINISTRATIVA DE CORRESPONDÈNCIA (UAC)

NOTIFICACIONS

	<i>Nre.</i>	<i>%</i>	<i>% 05/04</i>
Batlia	1.391	2,16	-38,61
Gabinet de Batlia i Protocol	315		
Relacions Ciutadanes	821		
Majordomia	255		
Secretaria	1.860	2,88	-5,05
Secretaria	119		

		Nre.	%	% 05/04
Secretaria II	203			
Actes	390			
Serveis Jurídics	86			
Gabinet General Tècnic	458			
Responsabilitat Patrimonial	604			
Serveis Generals		11.818	18,33	-17,59
Servei Central	8.280			
- Població	2.779			
- Infraccions Generals	5.501			
Servei d'Interior	2.742			
- Govern Interior	2.215			
- Patrimoni	57			
- Contractació	469			
- Central de Compres	1			
Servei de Recursos Humans	796			
- Planificació	34			
- Recursos Econòmics	382			
- Prestacions	74			
- Formació	17			
- Selecció	74			
- Gestió	153			
- Prevenció de Riscs Laborals	62			
Serveis Finalistes		10.466	16,23	16,92
Servei de Cultura	1.771			
- Música i Arts Escèniques	257			
- Educació	933			
- Turisme	104			
- Joventut	220			
- Biblioteques	20			
- Casal Solleric	237			
Secció de Sanitat i Medi Ambient	7.228			
Consum	1.163			
- Consum	895			
- OMIC	268			
Servei d'Acció Social	326			
Serveis Econòmics		13.183	20,45	11,75
Auditories i estudis	13			
Regidoria d'Economia i Hisenda	117			
Rendes i exaccions	112.782			
- Inspecció Tributària	244			
- Liquidacions	1.961			
- Plusvàlua	5.347			
- Territorial Rústica	342			
- Territorial Urbana	1.192			
- Impost de Vehicles	3.308			
- IAE	173			
- Informació Interna	123			
- Despeses	32			
- Consell Tributari	60			
Tresoreria	271			
Manteniment		450	0,70	15,38
Serveis Urbanístics		17.551	27,23	65,96
Gerència d'Urbanisme	226			
- Informació Urbanística	105			
- Gerència	49			
- Consorci Riba	72			
Ordenació Urbanística	2.359			
- Control de Planejament	915			
- Servei de Tramitació Sist. d'Actuació	653			
- Patrimoni del Sol	486			
- Secció de Tram. Projectes. d'Urbanització	305			
Llicències i Disciplina	14.966			
- Llicències d'Obres	5.924			
- Llicències d'Activitats	4.477			
- Disciplina Urbanística	3.463			

		Nre.	%	% 05/04
- Protecció i Execució Subsidiària	1.087			
- Inspecció Tècnica Edificis	15			
Àrea Municipal de Governació		7.051	10,94	10,88
Policia Local	5.912			
- Assumptes Externs	3.113			
- Assumptes Interns	131			
- ORA	2.668			
Trànsit	1.059			
Regidoria de Governació	80			
Empreses, patronats, etc.		694	1,08	8,09
Patronat Mpal. de l'Habitatge	688			
Patronat Mpal. d'Escoles d'Infants	6			
Total de notificacions		64.464	100,00	-2,73

Volum de notificacions per serveis

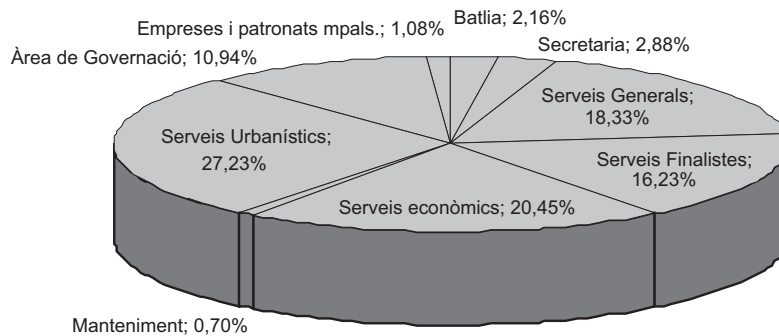

Visites realitzades

Atès l'article 59.2 de la Llei 4/1999, de modificació de la Llei 30/1992. d'RJAP i PAC, en cas d'absència l'avís de notificació es repeteix una sola vegada a una hora distinta i als tres dies següents.

	Nre.	% sobre notificacions	% 05/04
1r avís	22.623	30,03	-0,44
2n avís	11.265	16,95	-9,25
Total de visites efectuades	75.729	-	

Notificacions realitzades per sectors

	Superfície hab.	Notificacions	%	1r avís	2n avís	Diferencia notific. 05/04
Sector 1	74,94	6.290	9,76	1.264	646	-4,02
Sector 2	116,94	5.713	8,60	1.238	553	-0,98
Sector 3	1.999,84	5.236	7,88	2.291	1.314	-6,74
Sector 4	250,43	5.488	8,26	1.669	848	1,96
Sector 5	239,36	6.442	9,69	2.338	1.085	-5,37
Sector 6	116,55	5.294	7,97	2.139	1.417	3,50
Sector 7	410,97	5.001	7,52	2.006	1.123	1,03
Sector 8	9.950,29	4.883	7,35	2.522	913	-16,43
Sector 9	540,12	6.080	9,15	2.808	1.394	-11,12
Sector 10	5.447,56	5.458	8,21	1.670	754	3,86
Sector 11	161,49	5.420	8,15	2.038	967	4,29
Sector 12	dins sector 8	2.630	3,96	640	251	-10,81
Sector 13	sectors varis	529	0,80	-	-	-
Total		64.464	-	-	-	-2,73

Sector 1: Cort, Mercat, es Sindicat, sa Calatrava, la Seu, Montision, Sant Nicolau.

Sector 2: Jaume III, la Llotja-Born, la Missió, plaça dels Patins, es Puig de Sant Pere, Sant Jaume, zona portuària.

Sector 3: Cala Major, es Jonquet, el Terreno, Gènova, la Bonanova, sa Teulera, Portopí, Sant Agustí, Son Armadans, Son Dureta, Son Rapinya, Son Vida.

Sector 4: es Camp Redó, Cas Capiscol, es Fortí, Son Cotoner.

- Sector 5: Amanecer, Arxiduc, Bons Aires, l'Olivera, Plaça de Toros, Son Oliva.
 Sector 6: es Hostalets, Marquès de la Fontsanta, Pere Garau, Son Canals.
 Sector 7: es Molinar, Foners, la Soledat, Polígon de Llevant, Son Malferit.
 Sector 8: Aeroport, Can pastilla, es Coll d'en Rabassa, es Pil·larí, s'Aranjassa, s'Arenal, sa Casa Blanca, les Meravelles, Sant Jordi, Son Ferriol, Son Riera.
 Sector 9: Can Capes, es Viver, Estadi Balear, Mare de Déu de Lluc, es Rafal Nou, es Rafal Vell, Son Cladera, Son Fortesa, Son Gotleu, Son Rutlan.
 Sector 10: es Secar de la Real, Establiments, sa Indioteria, los Almendros, Son Pacs, Son Anglada, Son Espanyol, Son Flor, Son Peretó, Son Roca, Son Sardina, Son Serra-sa Vileta, Son Xigala, Son Ximelis.
 Sector 11: es Camp d'en Serralta, Santa Catalina, Son Dameto, Son Espanyolet.
 Sector 12: Disseminat del sector 8.

Evolució anual de les notificacions

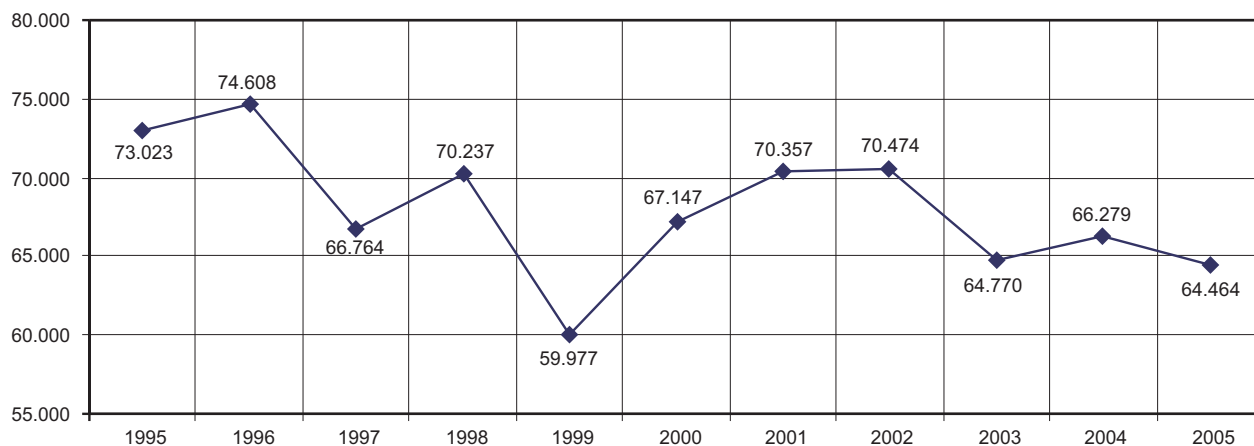

CORRESPONDÈNCIA CURSADA

Franqueig pagat		291.595
Ordinari		262.181
- Locals	240.804	
- Capitals	4.840	
- Interna	597	
- Resta	15.940	
Certificades amb avís de recepció	10.274	
- Locals	5.190	
- Capitals	1.840	
- Resta	3.220	
- Internacionals	24	
Notificacions 2 avisos	19.140	
- Locals	11.562	
- Resta	4.618	
- Capitals	2.960	
Total de correspondència cursada		291.595
%05/04: 66,98		

CONTRACTACIÓ

Resum de gestió

La contractació administrativa realitzada durant l'any 2005 ascendeix a un total de 297 contractes, per un import total de 12.831.835,12 euros. El Reial decret legislatiu 2/2000, de 16 de juny, pel qual s'apravà el text refós de la Llei de contractes de les administracions públiques, estableix una diferenciació en funció de la quantia:

- Contractes menors, que són els que no superen els 30.050,61 euros en el cas d'obres i 12.020,24 euros en el cas de serveis, subministraments, assistències tècniques, manteniments, etc.. Aquest tipus de contractes tenen una tramitació administrativa més simplificada.
- A la resta de contractes, denominats als efectes d'aquesta Memòria com "de major quantia", la normativa exigeix un procediment específic d'aprovació de condicions, informació pública, licitació-publicació oficial, constitució de garanties, adjudicacions, notificacions, abonaments, recepcions, devolucions de garanties, entre d'altres.

Contractes menors

<i>Tipus de contractes</i>	<i>Nre.</i>	<i>% 05/04</i>	<i>Import (€)</i>	<i>% 05/04</i>
Contractes menors	236	6,79	601.396,97	-3,71
Contractes majors	61	5,17	12.230.438,15	-55,47
Total	297	6,45	12.831.835,12	-54,32

Classificació dels contractes menors

	<i>Import (€)</i>
Per tipus de contracte:	
Serveis	129.228,00
Subministraments	406.666,35
Assistències tècniques	35.530,86
Obres	29.971,76
Per destinació:	
Manteniment	40.010,65
Serveis Generals	250.245,62
Serveis Finalistes	148.268,69
Mobilitat	27.590,62
Urbanisme	135.281,39

Contractes de major quantia

	<i>Nre.</i>	<i>Import (€)</i>
Per tipus de contracte:		
Obres	9	2.707.679,76
Serveis	23	8.326.496,22
Subministraments	24	1.024.362,82
Concessions	4	85.668,11
Lloguer	1	86.231,24
Per destinació:		
Manteniment	17	3.893.381,44
Serveis Generals	4	114.748,11
Serveis Finalistes	23	4.637.639,60
Governació	15	325.669,00
Mobilitat	2	3.259.000,00
Per procediment d'adjudicació:		
Subhastes	4	2.416.725,43
Concursos	52	9.498.137,95
Procediments negociats	5	315.574,77

CENTRAL DE COMPRES**Resum d'activitats**

	<i>Nbre.</i>	<i>% 05/04</i>
Peticions	4.668	7,93
Material d'oficina i altres subministraments	4.449	
Treballs d'impremta	219	
Assumptes tramitats	614	-10,75
<i>Resolucions</i>	<i>Nbre.</i>	
Per decrets de la Batlia	614	
Material d'oficina i treballs d'impremta	414	
Despeses de Majordomia	18	
Comunicacions	28	
Despeses de comunitat	35	
Subscripcions	28	
Assegurances	16	
Despeses a justificar i bestreta caixa fixa	11	
Repartiment correspondència i paqueteria	59	
Altres	5	

Per acord de la Junta de Govern	52
Assegurances i altres	4
Subministrament d'aigua i recollida RSU	9
Comunicacions telefòniques	21
Subministrament fluid elèctric i gas	13
Altres	5

Durant l'any 2005, el Departament de Central de Compres mitjançant la compra de paper i d'altre material d'oficina ha col·laborat amb les següents fundacions i organitzacions benèfiques

Fundatel, centre col·laborador per a la Fundació Espanyola de lluita contra la leucèmia.

Telemarketing Solidarity SL, empresa col·laboradora per a la Fundació AMREF-Espanya, Medicos del Aire, Fundació per a la Medicina i la Investigació a Àfrica.

Solidarimur Internacional SL, organització no governamental amb estatus consultiu especial de Nacions Unides "Pau i Cooperació".

XYMAR SL, empresa col·laboradora amb l'Associació de Paraplègics i Grans Discapacitats Físics.

EXPEDIENTS SANCIONADORS

Situació a 31.12.2005

Àrea	En tràmit 31.12.04	Incoats any 05	Total acumulats	Pendents de resolució o recurs	Sobresseguts	Trasllats a d'altres negociats o organismes	Result
Infraccions generals	347	3.610	3.957	810	66	-	3.081
Transports (taxis i galeres)	-	64	-	11	-	-	53
Sanitat i Medi Ambient	3.301	2.109	4.411	3.697	239	34	1.440
Consum	13	47	60	8	12	40	60
Denúncies d'Activitats	-	-	-	-	-	-	-
Disciplina Urbanística	8.264	106	8.370	8.123	-	-	247
Total	11.925	5.936	16.798	12.649	317	74	4.881
%05/04	-3,41	-15,47	-13,27	-13,04	-13,38	7,24	11,23

Tipus d'infraccions i sancions:

	Infraccions	Sancions dels expedients resolts
Infraccions Generals	3.957	3.081 sancions econòmiques
Activitats d'ocupació no permeses als espais públics	622	
Armes sense llicència	6	
Drogodependències	529	
Mendicitat	14	
Neteja	5	
Infraccions de les ordenances	169	
Infraccions de l'Ordenança de publicitat dinàmica	295	
Venda ambulat	2.317	
Sanitat i Medi Ambient	2.987	869 sancions econòmiques
Anomalies a habitatges/solars (brutors, fems, tancaments)	222	104 mesures correctores
Infraccions de l'Ordenança de neteja, deixalles i residus sòlids urbans	1.839	175 d'altres tipus d'actuació
Excés de renou que ocasiona molèsties	609	2 sancions econòmiques amb mesures cautelars
Excés de renou que sobrepassa els decibels permesos	28	27 suspensions d'activitats
Incompliment de paralització musical a espais exteriors	4	
Excés d'horari establert a establiments públics i comercials	190	
Activitat musical a locals amb les portes obertes	95	
Consum	60	35 sancions econòmiques
Incompliment de les ordres de l'autoritat municipal	20	5 retirades de llicència
Ocupació per terceres persones sense autorització municipal	17	
Exposició de línia de venda no autoritzada / no tenir credencial	9	
Acumulació de residus a la parada de venda / tenir	14	
Denúncies d'Activitats	-	-
Disciplina Urbanística	8.370	imposició de multes: 201 ordres de demolició: 53, suspensió d'obres: 150 multa coercitiva: 27

RELACIONS INTERADMINISTRATIVES

PUBLICACIÓ D'EDICTES

Es publicaren 5.802 edictes procedents de diversos organismes públics al tauler d'anuncis municipal (% 05/04: 60,76).

SECRETARIA

Circulars de Secretaria

Assumptes	Personal	Funcionament administratiu	Normativa	Informació general	Diversos
	37	22	4	8	3
Total: 74					
% 05/04: -17,77					

GABINET DE PREMSA

RELACIONS AMB ELS MITJANS DE COMUNICACIÓ

Actuació	Nbre.
Notes informatives i comunicats	153
Rodes de premsa	398
Articles a revistes	236
Qüestionaris	52
Convocatòries (convenis, presentacions i inauguracions)	102
Comunicats diaris d'informació de la Policia Local	389
Salutacions	175
Articles als diaris del batle i de regidors	30
Total d'actuacions	1.535
%05/04: 18,62	

TRAMITACIÓ D'ANUNCIS A LA PREMSA (DIARIS)

Servei	Nbre.
Àrea de Seguretat Ciutadana, Trànsit i Transports	1
Àrea de Medi Ambient, Sanitat i Consum	15
Àrea d'Educació, Cultura, Esports i Joventut	5
Àrea d'Habitatge i Serveis Socials	1
Àrea d'Urbanisme i Coordinació Municipal	67
Àrea d'Hisenda	6
Departament de Recursos Humans	17
Secció de Contractació	3
Dinamització Ciutadana	5
Població	1
Societat Municipal. d'Aparcaments	5
Àrea d'Infraestructures	2
Institut Municipal d'Esports.	2
Empresa Municipal de Transports	2
Total	132
%05/04: -0,75	

Altres activitats

- 32 dossiers facilitats a diversos departaments.
- 192 propostes d'acords a la Junta de Govern.
- 61 propostes de decrets.

DISSENYES GRÀFICS I PUBLICITARIS

- 2 cartells.
- 2 tríptics.
- 10 anuncis per a suplementos especials a diaris locals.
- 7 anuncis per a revistes i publicacions locals.
- 18 anuncis especials per a premsa local.
- Realització setmanal de l'anunci "Activitats cap de setmana a Palma" per als diaris locals.
- Diversos dissenys per a unitats com Cerminonial, Batlia, Cultura, Turisme, Serveis Socials, Sanitat i Consum, IME, Dinamització Ciutadana, Teatre Municipal, Seguretat Ciutadana, Funció Pública, etc.
- Supervisió i assessorament en diverses campanyes, publicacions i feines fetes per diverses agències de publicitat per a l'Ajuntament.

GABINET GENERAL TÈCNIC

MOVIMENT D'ENTRADES I SORTIDES

a) Per la procedència/destinació

<i>Procedència/destinació</i>	<i>Entrades</i>	<i>Sortides</i>
Batlia	14	9
Regidories/grups municipals	27	14
Secretaria - Serveis Jurídics	94	17
Serveis Generals	283	788
Serveis Finalistes	409	172
Serveis Econòmics	44	178
Servei de Manteniment	22	119
Gerència d'Urbanisme	43	18
Àrea Municipal de Seguretat Ciutadana	72	110
Àrea de Mobilitat	28	9
Empreses i organismes autònoms municipals	207	116
Organismes del Govern de les Illes Balears	21	7
Altres organismes/empreses públiques	137	35
Empreses/entitats	2.089	660
Particulars	35	29
Diversos	10	24
Total	3.535	2.305
%05/04	-2,38	-9,39

b) Per matèries (sobre les sortides)

<i>Matèria</i>	<i>Nbre.</i>
Telecomunicacions (veu, radiotelefonies, telemissatges, dades, etc.)	418
Assegurances (contractes, sinistres, etc.)	146
Normalització d'impresos i d'altres	147
Normalització d'imatges (senyalització, etc.)	23
Recursos humans (plantilles/personal)	30
Equipaments (manteniment)	135
Espais (contractes, remodelació, comunitats de propietaris, conservació, etc.)	34
Mudances i trasllats	39
Contractes de subministraments, obres, serveis i assistència tècnica	122
Contractes de renting	33
Control de la facturació d'obres, subministraments i serveis	602
Pressuposts d'obres, subministraments i serveis	201
Revisió de lloguers, preus i tarifes	20
Informatització, innovació tecnològica i telemàtica	42
Plecs de condicions (implantació i aplicació), concessions administratives	29
Reglaments, ordenances i bans (revisió, implantació i informació)	55
Atenció als ciutadans (peticions, reclamacions, etc.)	48
Seguretat (vigilància privada)	106
Targeta Ciutadana	47
Finestreta Única Empresarial	13
Informes externs (administracions públiques, organismes, etc.)	15
Total	2.305

CENTRAL D'IMPRESOS

Impresos:	
Nous / revisats	27
Altres material:	
Segells	84
Targetes	31
Altres	6
Total d'operacions	148
% 05/04: 55,79	

TELECOMUNICACIONS**Tipologia de les actuacions**

- Xarxa Telefònica d'Espanya SA		169
Altes/baixes de línies regulars i d'enllaç	43	
Altes/baixes línies RDSI-ADSL	24	
Altes/baixes línies especials (900, Teprom, etc.)	3	
Cessions de titularitat	3	
Traslats/instal·lacions	27	
Subministrament terminals	9	
Avaries / incidències	39	
Diversos	21	
- Xarxa Corporativa de Telecomunicacions Municipals		1.135
Projectes, noves instal·lacions i modificacions	124	
Programacions/reprogramacions	188	
Noves extensions i modificacions	84	
Subministraments de terminals i altres	197	
Manteniments (avaries, etc.)	536	
Diversos	6	
- Telefonía mòbil (Movistar corporatiu)		196
Altes/baixes Movistar	42	
Subministraments de terminals	133	
Canvis de titularitat	8	
Diversos	13	
- Concessions radioelèctriques (altes/baixes, renovacions)		14
- Xarxa de telemissatge (altes/baixes d'equips)		9
- Call Center (*)		15
- Trasmisions de dades UMTS		35
Total		1.573
% 05/04: -27,51		

(*) Es varen rebre 3.985 telefonades, de les quals el 80,7% corresponen a serveis de protecció ciutadana i el 10,3% al Servei d'Informació al Ciutadà. El nivell de consultes amb relació al servei de telecomunicacions rebudes per aquest Gabinet s'estima, en còmput anual en mes de 20.000 telefonades.

GESTIÓ D'ASSEGURANCES

	<i>Pòlisses anuals</i>	<i>Prima</i>	<i>Pòlisses temporals</i>	<i>Prima</i>
Riscs diversos				
Responsabilitat civil	17	40.646,98	17	55.549,71
Accidents	7	9.460,52	1	40,00
Danys materials	1	43.350,01	-	-
Contingències	-	-	1	14.655,65
Equips informàtics, control de trànsit i radar	1	1.697,43	-	-
Avaria maquinària	1	525,54	-	-
Transport-exposicions Casal Solleric	1	2.555,50	-	-
Total	28	98.235,98	19	70.245,36
%05/04	16,67	21,88	0,00	3,93

(*) Inclou el suplement de les pòlisses anuals:

- pòlissa de danys: 16 suplements d'actualitzacions de valors i riscos de diversos serveis municipals
- responsabilitat civil: 3 suplements per altes de bicicletes de la Policia Local i 1 regularització de la pòlissa d'associacions de veïns
- accidents: extorn per cancel·lació de la pòlissa d'un servei d'Acció Social.

A més, s'han gestionat les pòlisses de danys del Patronat Municipal d'Escoles d'Infants, el Patronat Municipal de l'Habitatge i l'Institut Municipal de l'Esport, les pòlisses de la Il·lar del Patronat Municipal Alberg Son Riera i els sinistres derivats de les pòlisses de l'Ajuntament.

Vehicles					
Serveis	<i>a 31.12.04</i>	<i>Altes 05</i>	<i>Baixes 05</i>	<i>Total a 31.12.05</i>	<i>Prima</i>
Bombers	36	-	-	36	9.964,51
Policia Local	250	4	7	247	28.264,27
Serveis Generals(*)	111	9	11	109	13.908,22
Total	397	13	18	392	52.137,00
% 05/04	-10,99	-13,34	-71,88	-1,26	2,47

(*)Distribució dels vehicles per serveis: Manteniment: 58, Multes: 2, Mobilitat: 5, Sanitat: 2, Centre Sanitari Municipal: 3, Laboratori: 1 Majordomia: 7, Batlia: 5, Notificadors: 20, Població: 3, Turisme: 1, Cultura: 1, Agenda Local: 1.

SERVEIS DE SEGURETAT PRIVADA

Resum estadístic (serveis permanents):

Serveis generals:

Dies de servei	363
Hores de servei	46.325
Tipologia d'actuacions específiques:	
Control d'accés i presència	2.326
Revisió d'instal·lacions i serveis. Anomalies detectades	227
Seguretat d'edificis/instal·lacions. Incidències	301
Incidències del públic (desallotjaments, seguiments, etc.)	192
Atenció al públic (informació)	427
Control d'obres, instal·lacions i subministraments	1.384
Total d'actuacions específiques	4.857
%05/04: -11,96	

Els punts permanents de vigilància de seguretat privada a 31.12.05 eren els següents:

- Casa Consistorial
- Plaça de Santa Eulàlia, 7, 8 i 9
- Can Bordils
- Can Oms
- Edifici Municipal de les Avingudes
- Casal Solleric
- Ses Voltes
- Museu-castell de Bellver
- Servei d'Acolliment i Promoció Sociolaboral (SAPS)
- Can Ribes (centre de dia i activitats comunitàries)

Al llarg de l'any es realitzaren, a més, 93 serveis extraordinaris de vigilància en ocasió d'actes oficials, activitats socioculturals o festes tradicionals, obres i instal·lacions, etc.

REORDENACIÓ DE LA INFRAESTRUCTURA ADMINISTRATIVA

El Gabinet General Tècnic va participar en les següents operacions:

a) Noves instal·lacions operatives a 31.12.05

UIAP/6. Avinduda del Cid, 8 cantonada c. Cabot

UIAP/7. C. Cabo Martorell Roca, 30

Oficina Districte Centre. C. Jaume Lluís Garau, 6, edifici municipal Avingudes

Oficina Districte Ponent. Av. Joan Miró, 314

Oficina Districte Nord. Cra. Sóller, edifici municipal Son Pacs

Oficina Districte Llevant. C. Cabot, s/n

Oficina Districte Platja de Palma. C. Diego Zaforteza, 7A

b) Noves instal·lacions en desenvolupament a 01.01.04

Servei de Consum. Plaça de l'Olivar, 4 (Mercat)

c) Reordenació d'espais

El Pla de reutilització i distribució d'espais va afectar 42 unitats, departaments i serveis (trasllats, desallotjaments, desmantellaments i sanejaments de xarxes, equipaments, senyalització, etc.). En un 57% es va fer ús dels serveis propis municipals i la resta es va dur a terme amb contractes externs.

NORMATIVA MUNICIPAL

Aprovats definitivament durant l'any 2005

Servei/Concepte	Aprovació definitiva	Publicació Boib		Entrada en vigor
		Núm	Data	
Divisió del terme municipal en 5 districtes (forma part del Reglament orgànic dels districtes de Palma)	31.03.05	66	30.04.05	01.05.05
Reglament orgànic de drets de la ciutadania de l'Ajuntament de Palma	27.01.05	36	03.03.05	04.05.05
Reglament d'honors i distincions	28.04.05	85	04.06.05	04.06.05
Reglament de la Gerència d'Urbanisme	28.04.05	98	28.06.05	29.06.05
Modificació de l'article 53 de l'Ordenança municipal per a la protecció del medi ambient contra la contaminació per renous i vibracions	28.07.05	126	27.08.05	28.08.05
Modificació de l'article 45 de l'Ordenança municipal de neteja, deixalles i residus sòlids urbans	28.07.05	126	27.08.05	28.08.05
Ordenança general de la concessió de subvencions	28.07.05	140	22.09.05	23.09.05

Els texts de les ordenances i reglaments municipals s'han difós a través de la pàgina web de l'Ajuntament.

INFORMACIÓ I SUPORT A UNITATS, DEPARTAMENTS I SERVEIS

Al marge de les dades anteriors, s'han de destacar les consultes i les assistències que, per via telefònica o personal, s'atenen diàriament i que s'estimen en unes 40 per dia.

Així mateix, personal del Gabinet assisteix regularment a reunions de comissions informatives, grups de treball municipal i òrgans de govern i administració d'empreses i organismes autònoms municipals, de les quals forma part a títol personal en alguns casos.

PUBLICACIONS

- Directori de dependències, serveis, empreses i organismes autònoms 2005
- Llista telefònica municipal 2005
- Llista d'usuaris Movistar Corporatiu 2005
- Ordenances municipals (Internet): 7 insercions

PROJECTE TARGETA CIUTADANA

Desenvolupat en col·laboració amb les entitats financeres "la Caixa" i Sa Nostra.

Els convenis de col·laboració interadministrativa, als quals s'adheriren els ajuntaments de Inca i Sant Joan al llarg de l'any 2005, oferiren els següents resultats:

Municipi	Núm targetes	Residents	Escolar/UIB	Carnet Gran/Verd	Altres
Esporles	581	260	189	130	2
Llucmajor	785	-	-	782	3
Marratxí	4.714	2.527	1.255	915	17
Puigpunyent	147	77	43	27	-
Sineu	628	37	3	22	-
Inca	1.082	436	120	524	2
Sant Joan	61	26	4	31	2
Total	7.998	3.363	1.614	2.431	26

Estadística de gestió (a 31.12.05)

Nombre de targetes sol·licitades	255.482
Anul·lades	5.663
Total de targetes actives	249.819
% 05/04: 11,01	

		Nre.	%
Distribució per perfils:	Residents	145.352	58,18
	No-residents	3.048	1,22
	Carnet Gran	34.902	13,97
	Carnet Verd	3.899	1,56
	Escolars	36.906	14,77
	Famílies nombroses	5.398	2,16
	UIB (residents i no-residents)	11.416	4,58
	Entitats especials	2.113	0,85
	Menors de 9 anys	6.716	2,69
	Targetes Màsters	69	0,02
Total	249.819	100,00	
Distribució per edat:	Menors de 17 anys	26.542	10,62
	De 17 a 20 anys	15.852	6,34
	De 21 a 30 anys	54.101	21,65
	De 31 a 40 anys	45.245	18,11
	De 41 a 50 anys	33.062	13,23
	De 51 a 64 anys	33.110	13,25
	Majors de 65 anys	41.907	16,77
Total	249.819	100,00	

El 23,89 % dels sol·licitants demanaren l'emissió de la targeta ciutadana amb els moneders financers desactivats i, per tant, sense contracte bancari.

Servei d'atenció a l'usuari:

- Línia 900, aprox. 2.300 (consultes i reclamacions)
- atenció personalitzada (informació i incidències), aprox. 3.000

FINESTRETA ÚNICA EMPRESARIAL

Projecte desenvolupat amb la intervenció de la comunitat autònoma de les Illes Balears, el Ministeri d'Administracions Públiques (Agència Estatal Tributària i Tresoreria de la Seguretat Social), el Consell Superior de Cambres de Comerç, la Cambra de Comerç, Indústria i Navegació de Mallorca, Eivissa i Formentera i el Consell Insular de Mallorca.

Estadística de gestió (exercici 2005)

	<i>Nre.</i>
Noves empreses creades (1)	410
Empreses en tràmit de creació (2)	32
Consultes (3)	2.536
Total	2.978

(1) Empreses que s'han donat d'alta d'IAE i estan en funcionament.

(2) Iniciat el procediment i pendent d'entrada en funcionament.

(3) Assessorament a les consultes del futur emprenedor.

Tipologia dels expedients acumulats (a 31.12.05)

	<i>Empreses creades</i>		<i>Empreses en tràmit</i>		<i>Consultes</i>		<i>Total</i>	
	<i>Nre.</i>	<i>%</i>	<i>Nre.</i>	<i>%</i>	<i>Nre.</i>	<i>%</i>	<i>Nre.</i>	<i>%</i>
Per sector d'activitat:	(1.974)		(91)		(5.616)		(7.681)	
Activitats professionals	526	27	1	1	300	5	827	11
Comerç major	67	3	6	7	226	4	299	4
Comerç menor	341	17	9	10	1.322	24	1672	22
Construcció	170	9	6	7	262	5	438	6
Hoteleria i turisme	117	6	15	16	959	17	1.091	14
Indústria	65	3	1	1	253	5	319	4
Serveis a empreses	286	14	19	21	475	8	780	10
Serveis personals	370	19	16	18	1.457	26	1.843	24
Sense determinar	32	2	18	20	362	6	412	5
Per forma jurídica:								
Empresari individual	1.348	68	5	5	1.942	35	3.295	43
Societat mercantil	388	20	57	63	1.117	20	1562	20
Comunitat de béns	232	12	28	31	652	12	912	12
Cooperativa	6	0	1	1	22	0	29	0
Sense determinar	-	0	-	0	1.883	34	1.883	25
Per població:								
Palma	1.344	68	63	69	3.676	65	5.083	66
Altres municipis	571	29	18	20	1.215	22	1.804	24
Sense determinar	59	3	10	11	725	13	794	10
Per sexe:								
Home	1.192	60	61	67	2.725	49	3.978	52
Dona	781	40	30	33	2.884	51	3.695	48
Sense definir	1	0	-	0	7	0	8	0

Total de llocs de feina creats: 1.857 (0,94% de mitjana inicial per cada nova empresa).

Altres activitats

- Col·laboració amb el Fòrum d'Ocupació i Emprenedors organitzat per l'Institut Municipal de Formació, Ocupació i Feina (IMFOF).
- Campanya de divulgació a premsa i ràdio dels serveis de la Finestreta Unica Empresarial.
- Edició del Calendari 2006.
- Presentació de l'Estudio de seguimiento de las empresas creadas en la VUE de Palma de Mallorca entre 1999 y 2004, elaborat per becaris de la UIB.
- Realitzar d'un curs pràctic en matèria fiscal per a empreses de nova creació a la VUE, a la seu de la Cambra de Comerç.
- El Departament d'Assistència d'Empreses de la Cambra Oficial de Comerç, Indústria i Navegació de Mallorca, Eivissa i Formentera, a la qual està integrada la VUE, va obtenir la certificació de qualitat ISO 9001:2000
- Assistència a la II Trobada Nacional de Finestretes Uniques Empresariales (Madrid).

INSTITUT MUNICIPAL D'INFORMÀTICA (IMI)

RECURSOS HUMANS
(Plantilla real a 31 de desembre 2005)

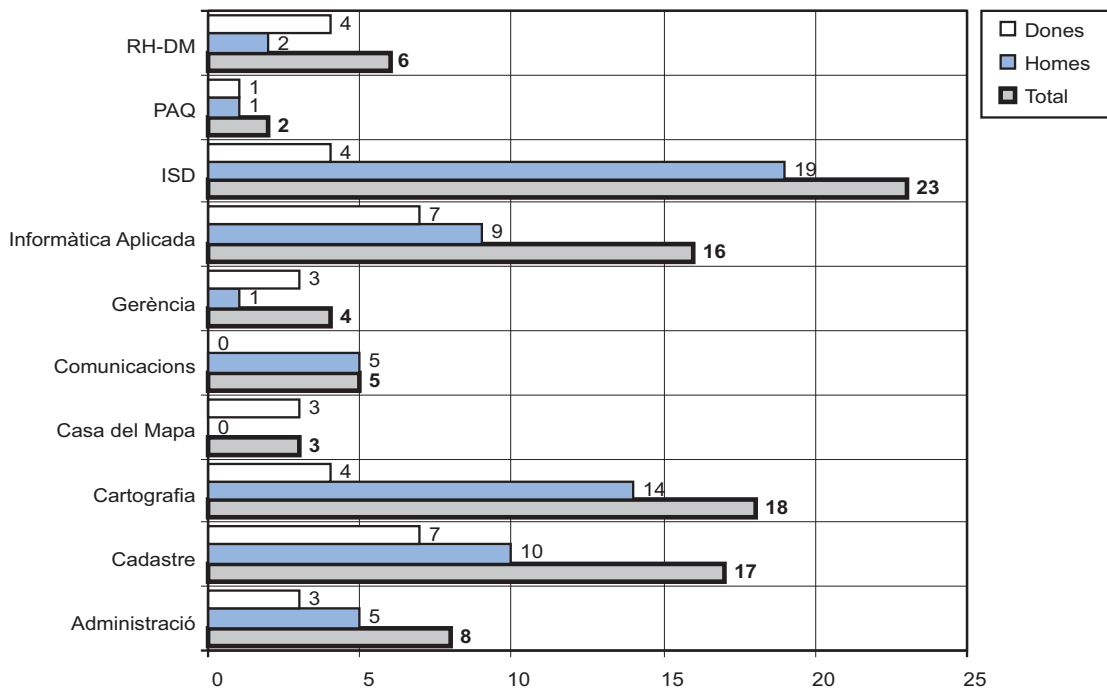

Plantilla real a 31/12/2005: 102. Homes: 66; Dones: 36

Nombre d'empleats segons el sexe i l'edat

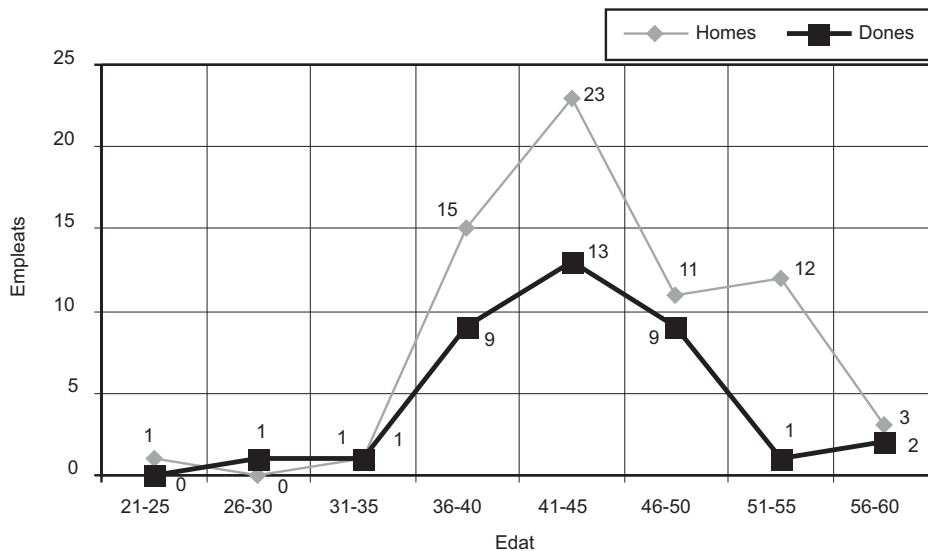

Mitjana d'edat: 43,07
 Mitjana d'edat homes: 43,19
 Mitjana d'edat dones: 42,84

Àrea d'Informàtica Aplicada

Secció de Desenvolupament

Genèriques

- Realitzar les feines de manteniment de les aplicacions del sistema S/390.
- Modificacions en el procediment d'impressions massives en lots a través d'EDITIO.
- Col·laboració amb Gedas per al pas del S390 des de Palma a Martorell.
- Realització de proves del funcionament de totes les aplicacions del S/390 instal·lades a Martorell.
- Facilitar a TAO-Gedas l'anàlisi de les funcionalitats de les aplicacions de l'IMI al S/390 actualment en servei per tal de que s'incloguin a les aplicacions que les han de substituir.
- Col·laborar amb l'empresa GEDAS en les feines per a la migració de dades des de les aplicacions de l'IMI al S/390 que les mantenen al dia a les aplicacions de TAO en el nou sistema de GEDAS.

Entorn de Població i DT

- Modificacions en la Targeta Ciutadana.
- Ampliació de la Targeta Ciutadana a Inca.
- Ampliació de la Targeta Ciutadana a Sant Joan.
- Implantació del programa de la Targeta Ciutadana a UIAP de Son Ferriol
- Obtenció d'informació dels habitants de la zona del Carrer Manacor pel SMAP.
- Obtenció d'informació dels habitants de la zona del Coll d'En Rabassa i Can Pastilla pel SMAP.
- Obtenció d'informació dels habitants de la zona de S'Arenal pel SMAP.
- Obtenció d'informació dels habitants de la zona del Via Alemanya-Conde Sallen pel SMAP.
- Obtenció d'informació dels habitants de la zona Plaça Nins pel SMAP
- Estadística de Llinatges més Comuns a Palma.
- Càrrega del Cens Electoral i Notificació de Taules Electorals
- Fitxer d'habitants que compleixen 18 anys per Area de Joventut
- Implantació de l' Emissió Volants d' Empadronament pel 'SERVICAIXA'
- Implantació de l'emissió Volants d' Empadronament a les UIAPS.
- Implantació de l'emissió de Volants d' Empadronament al Patronat d' Habitatge.
- Implantació d' Emissió de Volants d' Empadronament amb taxa o sense taxa, opcionalment.
- Implantació d' Emissió de Volants d' Empadronament amb selecció d'idioma.

Entorn de Registre i Expedients

- Realització de millores a l'aplicació de Registre.
- Implantació d'expedients ITE (Inspecció Tècnica d'Edificis).
- Implantació d'expedients: DO, DS (Disciplina Urbanística).
- Implantació d'expedients: GEC (Entitats de Conservació).
- Ampliació de l'aplicació d' Expedients amb nous tràmits.
- Implantació de noves actuacions internes a Llicència d'Activitats
- Modificació i ampliació de tràmits a l'aplicació d' Expedients.
- Tramesa de la Sol·licitud del Informe sobre Ses Fontanelles.
- Incorporació de Registre a les Uiaps.
- Modificació en els texts de Notificacions d' Infraccions Generals.
- Relació de Escolletes d' Infants amb llicències d'activitats concedides.
- Adaptació de l'aplicació d'Expedients d'Infraccions Generals a la Llei de Grans Ciutats.

Entorn de Multes

- Depuració del Codis Postal de contribuents afectats per denúncies de trànsit.
- Inclusió de les Infraccions Urbanístiques a l'aplicació de MULTES del S/390.
- Adaptació dels processos de Notificació de Multes a la Recaptació de la CAIB.
- Modificació a les Notificacions de Multes en Voluntària.
- Ampliació i modificació del Resums de Cobraments Diaris de Multes.
- Fitxer per a estadística sobre imports de Multes per a EU-IV.
- Modificació massiva de codis i quanties d'infraccions de transit.

Entorn de Gestió Tributària

- Canvis a text i format de Autoliquidacions.
- Agilització del procés d' alguns tipus de Autoliquidacions.
- Relació de Contribuents IBI Urbana a la zona Marqués de la Senia.
- Modificació del sistema de Renovació de Distintius de la ORA.
- Adaptació del Padró del Impost de Bens Immobles d' Urbana als canvis a l'estructura de la informació rebuda del Centre de Gestió Cadastral.
- Adaptació de la gestió de la Taxa per el Tractament de Residus a la Recaptació de la CAIB.
- Adaptació de la gestió de Vehicles a la Recaptació de la CAIB.
- Detecció i depuració de quasi 19.000 Contribuents sense cap expedient lligats ells.
- Detecció i Unificació de quasi 16.000 Contribuents Duplicats.
- Implantació de les Liquidacions del Negociat de Liquidacions noves a Recaptació de Tributs Locals

Entorn de Recaptació de Tributs

- Obtenció i adaptació del Pendent de l' antic Recaptador Santos Ibañez per a la Nova Recaptació de la CAIB.
- Implantació d' Accessos i Recuperació d' Efectes Històrics i Prescrits en la Recaptació de Tributs.

- Adaptació de l'aplicació de Recaptació de Tributs Locals a la nova Recaptació Voluntària de la CAIB respecte l'Impost Sobre Vehicles de la Tracció Mecànica i la Taxa per el Tractament de Residus.
- Modificació de l'Emissió d'Avísos de Pagament per a millorar la gestió de les impressions en lots.
- Modificació del sistema de Notificació de Liquidacions a una emissió amb dos intents de notificació.
- Modificació en l'aplicació de Gestió de Mercats.
- Modificacions al Procediment Sancionador dins l'aplicació d'Inspecció Tributària.
- Integració de les Liquidacions del Negociat de Liquidacions d'anys anteriors a l'aplicació de Recaptació de Tributs Locals i inclusió als seus procediments.
- Incorporació de les Liquidacions Complementàries a l'aplicació d'Inspecció Tributària.
- Relació de Contribuents titulars de Guals que no hagin pagat en anys anteriors a 2005.
- Adequar les aplicacions de gestió Tributària a les noves Ordenances Municipals quant ha estat necessari.
- Emissió de Avisos al Contribuent per a acollir-se al Sistema de Pagament a la Carta.

Àrea d'Integració de Sistemes i Desenvolupament (ISD) **Secció de Desenvolupament**

- Formació en l'eina Discoverer, d'anàlisi d'informació
- Formació en l'entorn de desenvolupament SAP
- Tutorització d'un alumne del mòdul FCT (Formació en centre de treball) del cicle de grau superior d'informàtica.
- Realització de l'aplicació SEL (selecció de personal) en l'entorn de desenvolupament Oracle, a partir de l'aplicació anterior desenvolupada en FileMaker
- Realització de modificacions a l'aplicació GISE (gestió d'instal·lacions i serveis esportius)
- Realització de millores a la part d'internet de l'aplicació GISE (gestió d'instal·lacions i serveis esportius)
- Suport a usuaris i manteniment de les aplicacions de l'entorn Unix/Oracle (GISE, Consulta dades centre de gestió cadastral, Manteniments Palma Virtual, Infraestructura corporativa).
- Generació, posta en venda pública i distribució interna de la nova guia informatitzada urbana Locator.
- Manteniment, Administració i incorporació de millores a l'aplicació de Gestió Territorial Gràfica
- Inici del projecte i recollida de requisits del Sistema de Informació Geogràfic per a la Gerència d'Urbanisme.
- Col·laboració en el projecte d'obtenció de la norma de qualitat ISO-9002 en el subprojecte de Gestió de Serveis Tecnològics.
- Coordinació del projecte de modernització i qualitat de l'Ajuntament de Palma.
- Desenvolupament d'utilitats per al programa de manteniment de models fotogràfics
- Desenvolupament de programes per a la integració de dades a la GTC
- Desenvolupament d'utilitats per a l'aplicació GTC
- Desenvolupament d'utilitats per a l'aplicació Bingo
- Desenvolupament d'utilitats per a l'aplicació Leica
- Suport als usuaris de l'aplicació GCU
- Formació en el tractament d'objectes binaris d'Oracle a l'entorn V8
- Implantació, manteniment i assistència als usuaris de l'aplicació Sicalwin de Gestió de la Comptabilitat Municipal a l'Ajuntament de Palma, Museu d'Art Modern i Contemporani, Patronat Il·luminació Ornamental, Consorci Pla Mirall Centre, Consorci Pla Mirall Eixample, Institut Municipal de Formació Ocupacional i Feina, Institut Municipal d'Innovació, Consorci Parc de les Estacions, Patronat Alberg Son Riera, Institut Municipal de Coordinació d'Obres Viàries, Patronat Llegat Weyler, Fundació Pilar i Joan Miró, Patronat Municipal de l'Habitatge, Institut Municipal de l'Esport, Patronat Municipal d'Escoles d'Infants.
- Suport per a l'optimització del procés de comptabilització automàtica de la nòmina.
- Coordinació, proves i assessorament per a la implantació de dues noves versions de l'aplicació Sicalwin per a l'entrada en vigor el primer de gener de 2006.
- Implantació de l'aplicació GRH de Nòmina i Gestió de Personal a l'Ajuntament, Institut Municipal d'Innovació, Patronat Municipal d'Escoles d'Infants, Institut Municipal de l'Esport i Institut Municipal de Formació Ocupacional i Feina.
- Implantació dels mòduls de RH i suport als usuaris
- Seguiment de treballs mensuals dels càlculs de nòmina, SS, IRPF i comptabilització.
- Elaboració de consultes, llistats, estadístiques, Gestió d'autoritzacions i contrasenyes i parametrització de conceptes del GRH
- Anàlisi i supervisió per a la impressió de targetes amb la fotografia de l'empleat.
- Implantació i posta en marxa de l'aplicació de control de presència.
- Coordinació per a la instal·lació del control d'accés als diferents edificis municipals.
- Impartir formació dels mòduls RHSP al personal de RH de l'Ajuntament
- Implantació de l'aplicació Orgplus per a l'organigrama de la plantilla de l'Ajuntament
- Parametrització de l'entorn de nòmina de l'IMFOF i posta en marxa.
- Càlcul de previsió i endarreriment de l'IME des de l'any 2003 al 2005.
- Implantació del sistema a Delta al mòdul de medicina del treball i RHSP per enviar automàticament les informacions d'accidents a la Seguretat Social i fitxers FDI de moviments de IT.
- Suport per a l'optimització del procés de comptabilitat automàtica de nòmina
- Aplicació de la nova llei per a la 2a. Activitat de funcionaris en RHSP.
- Assistència i seguiment dels treballs de la Comissió Intranet i Comissió de Seguiment del projecte de Modernització i Qualitat de l'Ajuntament en l'apartat de Recursos Humans.
- Implantació de l'aplicació Gin de Gestió d'incidències a l'àrea de Mobilitat i a l'IMOV
- Elaborar estadístiques en l'aplicació Gin per a l'àrea de manteniment
- Assistència als usuaris de les àrees de Manteniment, SAT-010, Policia Local en l'aplicació Gin.

Secció de Sistemes

Entorn d'Atenció a l'Usuari / Instal·lacions

- Manteniment d'inventari informàtic.
- Manteniment de documentació tècnica relacionada amb les estacions de treball.
- Atenció telefònica, control remot i/o assistència en el lloc de feina de l'usuari per a la resolució d'incidències de software i de hardware de les estacions de treball.
- Registre de les incidències comunicades.
- Actualització del software instal·lat a les estacions de treball.
- Canvi d'estacions de treball existents i instal·lació de noves amb el software de base estàndard establert per l'IMI.
- Instal·lació i configuració de diferents aplicacions adquirides o desenvolupades per l'IMI.

Entorn de servidors / hosts de l'IMI

- Control de l'administració, monitorització, actualització i manteniment dels servidors de dades i aplicacions de l'entorn Sun/Solaris i Intel/Windows que donen servei a tot l'entorn municipal (s'inclouen tant els servidors de l'entorn corporatiu com els servidors de l'entorn web).
- Control de la reorganització i unificació dels recursos compartits dels servidors Windows de l'IMI.
- Control de l'administració, monitorització i manteniment del servei de correu electrònic i dels serveis d'Intranet de l'Ajuntament de Palma.
- Control de l'administració d'usuaris i grups de l'entorn Windows i Sun Solaris.
- Control de les proteccions i accessos a la informació dels servidors.
- Control de la migració de les bases de dades i aplicacions municipals.
- Control de la realització de còpies de seguretat dels servidors de l'entorn Sun/Solaris i Intel/Windows.
- Control de la recuperació d'arxius, a petició dels usuaris.
- Control de la resolució d'incidències hardware i software dels servidors .

Entorn VSE (suport tècnic)

- S'han donat d'alta 220 noves emulacions telnet per accedir a S/390.
- S'han donat d'alta 25 noves impressores amb connexió TCP/IP.
- S'han modificat 4 línies remotes que utilitzaven protocol SNA i s'han convertit a TCP/IP.
- S'han donat d'alta 202 usuaris, s'han realitzat 60 baixes i, aproximadament, 100 modificacions d'usuaris que han canviat de negociat.
- Control d'EDITRAN.
- Formació als tècnics de l'EA
- Inventari exhaustiu de la cintoteca del s/390, per a preparar el trasllat de CPD.
- Instal·lació d'una nova LPAR només per a impressió, ja que el software per impressió remota només funciona sobre la versió 2.6 de VSE.
- Se canvien les transferències de fitxers, se passen totes a FTP, d'aquesta manera es fa possible automatitzar el processos.
- Segon nivell de atenció als usuaris de S/390.
- Control d'execucions del Bach nocturn.
- Control de les còpies de seguretat de l'entorn VSE.
- Control de la disponibilitat dels sistemes VSE dins l'horari previst.
- Aprovació dels canvis proposats pels tècnics de l'EA.
- Revisió dels informes de disponibilitat enviats per l'EA.

Entorns diversos

- Preparació de la documentació anterior i posterior als concursos relacionats amb els sistemes d'informació de l'IMI.
- Seguiment de les tasques relacionades amb el plec de condicions de Serveis Tecnològics del concurs "Prestació de Serveis Tecnològics i Qualitat de l'Ajuntament de Palma".
- Inici de l'auditoria del servei proporcionat per l'empresa adjudicatària del concurs indicat al punt anterior.

Àrea de Comunicacions

Entorn de Disseny web

Nous dissenys

- Web del Centre Sanitari Municipal de Protecció Animal.
- Nova web de l'Institut Municipal d'Esports.
- Nova web de l'Ajuntament (Portal). Adaptació de les pàgines antigues al nou portal.
- Pàgina del temps.
- Web Casals
- Web Concurs Internacional de Piano
- Web Ordenances i Reglaments
- Web Rua 2005.
- Web Musica antiga 2005.
- Actualització del carrer.
- Nova web educació viària.
- Rutes guiades centre de Palma
- Concursos i licitacions
- Introducció a la base de dades del web de Patis de Palma, territorials, associacions veïnats i districtes.
- Implantació de la INTRANET

Entorn de Manteniment

- Actualització pàgina de pagaments de l'IME.
- Actualització pàgina SMAP.

- Actualització fotos vistes a l'Ajuntament.
- Actualització setmanal preus mercats.
- Estadístiques web.
- Activitats culturals i esportives mensuals.
- Web activitats Estiu 2005.
- Web activitats Nadal 2005.
- Web activitats vacances estiu 2005 (Joventut).
- Web activitats vacances Nadal 2005(Joventut).
- Actualització itineraris i tarifes EMT.
- Web activitats Sant Sebastià 2005.
- Ordenances fiscals per a 2006.
- Pressupost 2006: ingressos i despeses.
- Memòria municipal 2004.
- Premis ciutat de Palma 2005.
- Patis de Palma 2005, (ampliació).
- Actualització dades àrea de turisme.
- Formularis activitats i urbanisme
- Actualització comunicats Educació.
- Oferta Pública de Feina.
- Web Policia de Barri.
- Web Policia Local
- Plana Teatre Municipal Xesc Forteza.
- Plana Teatre Municipal (Passeig Mallorca).
- Plana EMT.
- Plana Bus Ciutat turística.
- Web acció Social i comunicats
- Plana Biblioteques Municipals.
- Plana de comunicats, plens i ordres del dia.
- Plana Unitats Integrades d'Atenció al Públic, (UIAP).
- Accessibilitat web per a discapacitats segons normes TAW.
- Manteniment del portal PALMA-VIRTUAL.COM
- Modificacions a la planes WEB de pagos de tributs, temps, y callejero.
- Manteniment i explotació del IAE
- Modificació del programa de fusió amb Word per Targeta ciutadana

Entorn de xarxes

Nou

- Preparar i planificar l'aperdua de 5 oficines de districte (cablejat de xarxa i línees telefòniques).
- Connexió del SMAP a la xarxa de fibra òptica corporativa.
- Connexió de 5 rellotges de control d'horari en edificis municipals.
- Instal·lació de la infraestructura redundant per connectar amb GEDAS-Martorell.
- Connexió de la EMT a la xarxa de fibra òptica corporativa.
- Instal·lació de dos equips de videoconferència a l'ajuntament (un a IMI i un altre a Cort)
- Instal·lació de 3 punts d'accés sense fils (1 a IMI y 2 a Cort)
- Connexió sense fils de la nova oficina de Medi Ambient (Agenda Local 21) a la xarxa corporativa.
- Estudi per a la connexió dels centres d'acció social
- Interconnexió del Patronat Municipal d'habitatge amb les piscines municipals de S'estel
- Connexió via WIFI dels ordinadors portàtils dels regidors.
- Cablejat e instal·lació de ADSL al nou centre d'educació de Sa Calatrava. (EXIT)
- Instal·lació de una nova ADSL a la biblioteca del carrer Estudi Genera
- Canvi del SAI de la Sala de comunicacions de Cort o de la central telefònica de Cort.
- Instal·lació d'un nou cablejat al centre cultural de Santa Catalina.

Manteniment

- Proves de temps de resposta en un centre d'acció social.
- Canvi a l'arquitectura de xarxa les oficines de recaptació.
- Ampliació de la electrònica de xarxa en el edifici de la Avingudes
- Manteniment de las xarxes virtuals de Policia, Avingudes i de Son Pacs.

Àrea de Recursos Humans i Desenvolupament Microinformàtica

Incidències targeta ciutadana resoltes per mesos

212 intervencions (avaries i actualitzacions)

Entorn autoedició

Publicacions realitzades per Unitat Organitzativa

<i>Unitat Organitzativa</i>	<i>Publicació</i>
Ajuntament	Memòria Secretaria 2004
IMI	Memòria IMI 2004

Entorn desenvolupament microinformàtica

Desenvolupament microinformàtica

<i>Activitats i projectes nous i manteniment</i>
Acció Social (SAS)
Batlia (BD Registre i Visites)
Biblioteca Ramon Llull (Registre)
Bocaib
Bombers (Serveis, hores extres i vestuaris)
Caixa (Recaptació)
Campaments
Control de presència (fotos)
Decrets
Estadístiques GIN
Expedició rebuts i gestió alumnes (Escoletes)
IME - Estadístiques
IMFOF (Empleo, FUE, Orientació, Gestió de cites web, Directori d'empreses, Promeco)
IMI - Comptabilitat
IMI - Formularis Internet i Intranet
Magatzem (compres)
Mercats Temporals
Multes
Patronat Municipal Habitatge - Reagrupaments i Registre
Pla director
Registre Animals (Son Reus)
Registre Voluntaris
Seguiment expedients - plantilles de fusió
Serveis Jurídics (Registre)
Targeta ciutadana
Teatres municipals
Turisme (magatzem)
UAC

Entorn de Formació

Cursos impartits a usuaris municipals

<i>Curs</i>	<i>Núm. cursos</i>
Internet + correu electrònic	3
Microsoft Access	10
Microsoft Excel	2
Microsoft Word	2
Microsoft Exchange	2
Total	19

Àrea de Cartografia**Manteniment de la base de dades cartogràfica (BDC) del municipi**

Actualització de la B.D.C. mitjançant aixecaments topogràfics

- Expedients d'actuacions urbanístiques de diversa índole aixecats topogràficament: 49. Superfície afectada: 424 hectàrees de la zona urbana de Palma.

- Superfície topogràfica actualitzada, editada i integrada a la B.D.C.: 288 hectàrees

- Plànols a escala 1/500 afectats i actualitzats: 62. Superfície afectada: 760 hectàrees.

Actualització de la B.D.C. mitjançant aixecaments aerofotogramètrics de la zona urbana i superfície cartografiada a escala 1/500 amb el vol de 2003

- Models fotogramètrics restituits: 340. Superfície afectada: 3.782 hectàrees.

- Models fotogramètrics editats i integrats a la B.D.C.: 341 Superfície afectada: 3.797 hectàrees.

- Plànols 1/500 afectats i editats: 399. Superfície afectada: 4.644 hectàrees.
- Actualització de la B.D.C. mitjançant aixecaments aerofotogramètrics de l'arxipèlag de Cabrera
- Models fotogramètrics restituïts: 15. Superfície afectada: 675 hectàrees.
- Models fotogramètrics editats i integrats a la B.D.C.: 15 Superfície afectada: 675 hectàrees.
- Plànols 1/2.000 afectats i editats: 8

Actualització de la B.D.C. mitjançant aixecaments aerofotogramètrics de la zona no urbana i superfície cartografiada a escala 1/2.000 amb el vol de 2005

- Realització del corresponent vol fotogramètric a escala 1/8.000
- Suport topogràfic del vol anterior
- Models fotogramètrics restituïts: 15. Superfície afectada: 718 hectàrees.
- Models fotogramètrics editats i integrats a la B.D.C.: 15 Superfície afectada: 718 hectàrees.
- Plànols 1/2.000 afectats i editats: 7. Superfície afectada: 642 hectàrees.

Actualització de la B.D.C. mitjançant aixecaments aerofotogramètrics de la zona no urbana i superfície cartografiada a escala 1/500 amb el vol de 2005

- Realització del 90% del corresponent vol fotogramètric a escala 1/3.000

Arxiu digital d'imatges aèries

Posta en marxa de l'arxiu digital d'imatges aèries verticals que contindrà els fitxers digitals de totes les fotografies aèries verticals que, des del començament de l'IMI, s'han obtingut en diferents èpoques i escales amb la finalitat de confeccionar o actualitzar la cartografia i el cadastre del terme municipal de Palma

- Arxius digitals d'imatges aèries introduïdes: 5.400

Àrea de Cadastre

Durant aquest període, en el Manteniment del Cadastre Urbà de Palma, s'han realitzat les següents alteracions:

Revisió i actualització de les dades jurídiques per 901, Plusvàlues i documents de Recaptació, Territorial i Patrimoni	18.664	Càrrecs
Altes de finques	409	Finques
Actualitzacions de direccions de finques per a Estadística Municipal	183	Parcel·les
Manteniment per actuacions diverses: correcció de superfícies de parcel·les i locals, modificacions de l'estat de conservació, antiguitat, i tipificació d'edificis, etc	1.016	Parcel·les
Altes i baixes de parcel·les per execució de Sòls Urbanitzables Programats i Unitats d'Actuació, segregacions, etc	635	Parcel·les
Ampliacions i reformes de finques	437	Finques
Referències afectades per recursos resolts o informats al Centre de Gestió Cadastral	539	Finques
Altes de càrrecs a les bases, recollides al Padró	6.428	Càrrecs
Agrupacions i segregacions de càrrecs	285	Parcel·les

Manteniment del Cadastre de Rústica:

Actualitzacions de parcel·les rústiques	101	Parcel·les
Modificacions de parcel·les, segregacions, etc	170	Parcel·les
Canvis de titular	27	Titulars

Expedients per al manteniment remesos al Centre de Gestió Cadastral: 2.061 Expedients

Treballs específics sol·licitats per Negociats o Empreses Municipals:

Informes per a Territorial	311
Emaya	2
Informes per a Sanitat	18
Informes per a Recaptació	14
Informes per al Centre de Gestió	136
Plusvàlues	3
IBAVI	1
Altres	6
Inspecció Tributària	10
SMAP	7
Urbanisme	4
Total	512 Informes

Documents escanejats: 19.615 documents

Feines especials

Emissió d'avisos de presentació de declaracions per a l'alta al cadastre:

Expedients notificats	1.108
Declaracions resultants	633
Expedients remesos a Inspecció	475

Àrea de Processos, Auditoria i Qualitat

- Inici de les feines de gestió de comptes de correu Exchange per als usuaris de l'entorn municipal.
- Administració d'usuaris dels sistemes d'Informació, havent-se atès 1.225 peticions d'altres, baixes i modificacions, la qual cosa ha significat la tramitació de 4.932 sol·licituds d'accés a les aplicacions.
- Realització de les funcions de Responsable de Seguretat Informàtica, d'acord amb les atribucions reconegudes al Document de Seguretat Informàtica

Centre de Documentació Cartogràfica (Casa del Mapa)

Subministrament d'informació cartogràfica a usuaris municipals, organismes públics, empreses i particulars de productes propis i de tercers amb un import total de vendes, segons preus públics de 2005, de 100.387,75 euros.

INSTITUT MUNICIPAL DE FORMACIÓ OCUPACIONAL I FEINA (IMFOF)

RECURSOS HUMANS

Director - gerent	1
Tècnic superior economista- administrador	1
Tècnic superior administració	1
Tècnic mitjà gestió econòmica	1
Administratiu	4
Tècnic superior - cap de Gestió d'Ocupació	1
Tècnic superior - cap de Planificació d'Ocupació	1
Tècnic superior Ocupació	1
Tècnic mitjà Ocupació	4
Aux. Administratiu	1
Tècnic Superior - cap de Gestió Formativa	1
Tècnic Superior - cap de Planificació Formativa	1
Tècnic superior Formació	3
Tècnic superior - cap de Creació d'Empreses	1
Tècnic Superior - Creació d'Empreses	1
Tècnic Superior - cap d'Economia i Comerç	1
Tècnic Superior - Economia i Comerç	1
Total	25
% 05/04: 19,05	

ÀREA D'OCUPACIÓ

Objectiu: facilitar l'accés dels ciutadans al mercat laboral i promoure l'ocupació de qualitat, prioritzant als col·lectius desfavorits.

Intermediació Laboral

Es tracta d'un servei d'intermediació entre els demandants d'ocupació del municipi i les empreses que ofereixen llocs de feina. S'encarrega, per tant, de posar en contacte les persones residents a Palma que estan en procés de recerca de feina o que volen millorar la seva feina actual i les empreses que necessiten contractar personal.

Accions:

- Agència Municipal de Col·locació
- Servei d'Orientació a les Empreses
- Xarxa local d'empreses (XALOC)
- Selecció per competències
- Convenis Soib-corporacions locals
- Conveni Consell de Mallorca. Obres Públiques

Indicadors:

- Noves inscripcions a l'Agència de Col·locació: 3.647 persones
- Ofertes d'empreses: 1.536 llocs de feina
- Candidats efectius: 3.592 persones entrevistades per les empreses
- Col·locacions: 1.309 persones

Informació i Orientació Laboral

Es tracta de donar resposta a les demandes dels ciutadans en relació amb les seves característiques particulars. Per això les accions es dirigeixen a col·lectius diferents i específics, població en general, població amb problemàtica social, col·lectiu immigrant, col·lectiu gitano, aturats de llarga duració, joves i majors de 40 anys.

Accions:

- Servei General "Xarxa Municipal d'Orientació"
- Servei Integrat d'Inserció
- Servei de Promoció i Renda Mínima
- Reallotjament de Son Riera
- Accions d'orientació laboral per l'ocupació (OLOA)

Indicadors:

- Nous usuaris: 6.237 persones
- Informació telefònica: 17.300 consultes
- Informació directe a oficines: 13.422 consultes
- Informació electrònica: 89 consultes
- Primeres entrevistes diagnòstiques: 6.326 sessions
- Tutories d'orientació laboral: 4.933 sessions
- Xerrades a entitats: 32 per 584 alumnes

Club d'Ocupació

Espai obert sense cita prèvia, on el ciutadà que viu a Palma és atès per un professional i té al seu abast tota la informació diària sobre ofertes laborals, així com formació i autoocupació. Les persones ateses són al 50% comunitàries i no comunitàries. Persones ateses: 2.958. Accions d'informació i assessorament: 7.010.

Iniciatives Laborals

Projecte vinculat a la convocatòria SOIB-corporacions locals, per a la recuperació de competència professional, social, laboral i econòmica de persones en situació d'atur, en especial persones excloses del mercat laboral.

SOIB-CL. "IMFOF-DUCO 2005"

Intervenció lligada al SOIB-corporacions locals, que permet a persones en dificultat per trobar feina adquirir competències, reorientació ocupacional, capitalització de la persona i consolidació d'un procés de inserció laboral. Persones contractades: 67 treballadors.

INICIATIVA "VORAVIES"

Consisteix en la contractació, mitjançant conveni entre l'Ajuntament de Palma, el Patronat de Son Riera i Obres Públiques del Consell de Mallorca per capitalitzar persones en procés de sortida del poblat de Son Banya, que realitzen de forma tutoritzada la neteja de les voravies de carreteres de la nostra comunitat. Persones contractades: 15 treballadors.

Reallotjament Son Riera

Projecte sociolaboral, on s'atenen famílies que des de la Regidoria de Serveis Socials volen abandonar el poblat de Son Banya. Les accions que es duen a terme són de diagnòstic social, que determinen l'entrada d'un educador laboral per tal de posar en marxa accions de recerca de feina, o la seva inclusió a la iniciativa de Voravies.

Indicadors:

- Famílies ateses: 32
- Persones ateses: 85
- Derivades a orientador laboral: 54 persones
- Inicien un itinerari insertor: 23 persones

ÀREA DE FORMACIÓ

És un servei de l'IMFOF per millorar la qualificació professional dels desocupats i treballadors de Palma a través de programes i accions formatives capaces d'incrementar les seves possibilitats d'inserció al mercat laboral.

Durant el l'any 2005 l'oferta formativa ha estat heterogènia quant a tipologia, perfil d'usuaris i durada, si bé el denominador comú del servei ha estat una aposta decidida per l'aprenentatge d'oficis, l'alfabetització tecnològica i el desenvolupament/aprenentatge d'eines de treball o mètodes de feina.

En relació amb el perfil dels usuaris, cal esmentar que se n'ha ampliat la tipologia:

- joves menors de 25 anys amb baixa qualificació, fracàs escolar, en situació judicial i/o en recerca de la seva primera feina
- dones desocupades o treballadores
- immigrants
- persones amb especial dificultat per a la inserció laboral

- persones desocupades o treballadores que vulguin crear la seva pròpia empresa
- treballadors i autònoms amb necessitats de qualificació permanent
- persones desocupades majors de 45 anys
- aturats de llarga durada (més d'1 any a l'atur)

Durant l'any 2005 les actuacions més destacades es poden agrupar en els següents marcs d'actuació:

Escola d'Oficis Artesans	27	3.817	379
Programa de formació-ocupació (per a menors de 25 anys)	2	2.720	47
Programa de formació-ocupació (per a majors de 25 anys)	11	8.852	159
Programa de formació professional ocupacional	15	2.603	227
Programes del Pla FIP	9	1.231	125
Projecte integrat itinerari	13	1.346	187
Cursos del Programa "Capital Blau"	3	95	58
Accions formatives per a emprenedors	7	124	65
Programa per a joves	2	887	51
Accions formatives de noves tecnologies	32	370	158
Totals	121	22.045	1.456

Escola d'Oficis Artesans

Des de l'Escola d'Oficis Artesans s'ofereix una formació de qualitat en oficis relacionats amb l'artesania, amb artesans de professionalitat contrastada que no dubten a transmetre els seus coneixements. Compta amb professionals que donen suport al procés formatiu dins l'Escola, que ajuden els alumnes a trobar feina o a establir el seu propi taller.

Servei de Motivació

Aquest Servei es desenvolupa en col·laboració amb l'Àrea de Serveis Socials. Les idees clau que el caracteritzen són la motivació, la flexibilització i l'adaptabilitat als usuaris. A diferència dels cursos normalitzats, permet l'entrada d'alumnes durant tot l'any, si hi ha places.

Cursos monogràfics

En el Programa marc de l'Escola d'Oficis Artesans es preveu la posada en marxa de cursos monogràfics que puguin complementar l'oferta formativa regular. Aquests cursos es poden realitzar d'una forma continua (durant tot l'any) o puntual (els mesos d'estiu).

Mòduls transversals de formació bàsica

La formació bàsica és una formació de tipus transversal que se ofereix a tots els alumnes amb necessitats formatives d'alfabetització i/o per reforçar coneixements de lectoescriptura i càlcul matemàtic. La metodologia de treball desenvolupada a l'aula permet respectar els ritmes d'aprenentatge individuals. És un tipus de formació oberta tot l'any i que ofereix la possibilitat d'incorporacions contínues.

Programa Aula Oberta

Aula Oberta és un programa que neix amb la voluntat d'obrir les portes de l'Escola a totes les persones a qui d'una manera o d'una altra interessa el món de l'artesania, com també acostar-la als qui no el coneixen. Es dirigeix especialment als grups de població infantil i juvenil a través dels centres d'ensenyament. També es treballa amb altres institucions que estan en contacte amb grups de joves. Per facilitar l'acostament al món artesà es fan visites guiades a l'Escola per poder veure com es treballen els diferents cursos que s'ofereixen com és el procés d'un producte artesà.

Programes mixts de formació i ocupació: escoles-taller, cases d'oficis i tallers d'ocupació

Són programes formatius, cofinançats pel SOIB i dirigits a la inserció laboral de persones aturades inscrites a les oficines del SOIB. Aquest projectes alternen la formació teòrica i la pràctica professional en un lloc real de feina amb activitats relacionades amb la recuperació del patrimoni històric i cultural, la rehabilitació dels espais urbans, la millora del medi ambient i dels serveis públics, o qualsevol activitats d'utilitat social que permeti la inserció, mitjançant la professionalització i l'adquisició d'experiència dels participants. Són activitats que permeten la contractació dels alumnes, els quals poden aconseguir, si finalitzen el curs, un certificat de professionalitat homologat pel SOIB. A l'hora d'incloure participants es prioritzen els col·lectius diana (segons els tipus de programes): joves menors de 25 anys, majors de 45 anys, dones, discapacitats i immigrants, etc.

Escoles-taller i cases d'oficis

Són programes de foment de l'ocupació dirigits a desocupats menors de 25 anys, gestionats mitjançant la formació i la pràctica professional real en activitats relacionades amb serveis d'utilitat pública, oci, cultura, personals caràcter quotidià i, en general, d'activitats anomenades "nous filons d'ocupació".

La durada d'aquests projectes és de 18 a 24 mesos. En aquest temps els alumnes reben beques d'ajuda durant el primer semestre i després són contractats fins a la finalització del programa. Reben una certificació acreditativa homologada pel SOIB.

Tallers d'ocupació

Són programes de foment de l'ocupació dirigits a desocupats majors de 25 anys, realitzats mitjançant la formació i la pràctica professional real en activitats relacionades amb serveis d' utilitat col·lectiva, oci, cultura, personals caràcter quotidià i, en general, d'activitats anomenades "nous filons d'ocupació".

La durada d'aquests projectes és de 6 a 12 mesos. En aquest temps els alumnes són contractats des del primer dia dels cursos fins a la finalització del programa i reben una certificació acreditativa homologada pel SOIB.

Programa de formació professional ocupacional: Objectiu 3, Pla FIP i Projecte integrat

El nou marc competencial que es dóna a les Balears amb el traspàs de funcions de l'INEM, del MEC i de FORCEM a la comunitat autònoma, com a responsable en matèria de foment de les polítiques actives a nivell d'ocupació, formació, i en definitiva desenvolupament local, fa que els tres sistemes de formació professional que existeixen a nivell nacional: reglada, continua i ocupacional, tinguin una regulació i una titularitat autònoma.

A nivell de formació professional ocupacional cal esmentar que el Govern de les Illes Balears té una xarxa de centres de formació (centres col·laboradors) acreditats i/o homologats per gestionar tota l'oferta formativa a la nostra comunitat.

En aquest sentit es distingeixen tres tipologies concretes:

1. Programes emmarcats en l'objectiu 3.
2. Programes emmarcats en el Pla FIP (Pla de formació i inserció professional).
3. Programes especials: projectes integrals.

Programes específics adreçats a joves: "A temps" i "Posem mesures"

Projecte "A Temps"

Es tracta d'un programa que sorgeix a partir d'un conveni amb la Conselleria d'Educació i Cultura del Govern de les Illes Balears, amb la finalitat de legalitzar i possibilitar que joves en edat d'escolarització obligatòria puguin, mitjançant una adaptació curricular, començar una escolarització compartida a l'Escola d'Oficis Artesans Sa Gerreria. Per tant, els joves que s'acullen en aquesta experiència alternen les seves hores lectives a l'institut amb la participació en un dels tallers artesans i poden, d'aquesta manera, ampliar la seva formació futura.

Els destinataris són joves de 14 a 16 anys que presentin problemes greus d'adaptabilitat a l'entorn escolar i/o absentistes. El nombre de participants màxim serà de 15 alumnes a la vegada.

Projecte "Posem mesures"

La Llei orgànica 5/2000, de 12 de gener, intenta regular la responsabilitat penal que puguin tenir els menors a través de una sèrie de mesures (assistència a centre de dia, llibertat vigilada, prestació de serveis en benefici de la comunitat, realització de tasques socioeducatives, conciliació/reparació indirecta). El text que fa referència a aquest apartat és el següent: "Les persones sotmeses a aquesta mesura resideixen al seu domicili habituals i acudeixen a un centre, plenament integrat en la comunitat, a realitzar activitats de suport, educatives, formatives, laborals o d'oci.". Oferim tots els nostres recursos formatius, educatius i laborals.

Centre TIC

El Centre de Tecnologies de la Informació i la Comunicació (TIC) és un projecte iniciat pel Consorci Mirall Palma Centre. Aquest Consorci ha desenvolupat actuacions en els àmbits formatiu i sociolaboral des de 1997, any en què començà el projecte "El Temple" de la Iniciativa Comunitària Urbana, que ha permès la regeneració del barri antic de Palma.

D'aquesta iniciativa s'ha pogut desenvolupar el Centre TIC, que té com a objectiu marc la promoció de les noves tecnologies entre la ciutadania de Palma i, especialment, entre els sectors de la població més desfavorits.

ÀREA D'ECONOMIA I COMERÇ

Mesa del Comerç

La Mesa del Comerç és l'espai d'àmbit municipal legítimament constituït per conjugar les necessitats i demandes que es deriven de l'activitat comercial amb els diferents serveis i actuacions de cadascuna de les àrees municipals.

La Mesa del Comerç es constitueix en un espai de diàleg i de posada en marxa de solucions, en el qual les patronals del comerç (AFEDECO i PIMECO), els sindicats (USO, UGT i CCOO) i les diferents àrees municipals segueixen el dia a dia de tots aquells esdeveniments que afecten la vida del comerç de la ciutat. Especial ressò tenen entre els establiments comercials, les actuacions de les àrees de Mobilitat, Infraestructures, Seguretat, Govern Interior, Manteniment i Neteja.

Al llarg del 2005 es varen dur a terme quatre sessions ordinàries de la Mesa del Comerç. Concretament, les dates varen ser les següents: 4 de març, 5 d'abril, 13 de juny i 5 d'octubre.

Pacte local d'impuls del comerç (PLIC)

Durant el 2005 aquest pacte ha superat el primer any de vigència (des del 15 de setembre de 2004). Han estat nombroses les actuacions desenvolupades en el seu marc entre l'Ajuntament de Palma, la Conselleria de Comerç del Govern de les Illes Balears, les patronals AFEDECO

i PIMECO, els sindicats USO, UGT i CCOO, i la Fundació IBI_Comerç.

Les sessions han tingut lloc en les dates següents: 11 de març, 15 d'abril, 8 de juliol i 22 de novembre. Entre les actuacions aprovades i consensuades entre les entitats membres del PLIC per promoure i consolidar el sector comerç es poden citar: "Comprant al petit comerç, pàrquing gratuït", "Palma, tot un centre de diversió", "Un carrer de 1.000 colors" i "Comença l'escola al (petit) comerç", entre d'altres.

Campanyes i accions de promoció comercial

- "Palma, tot un centre de diversió"

Aquesta quarta edició de la campanya "Palma, tot un centre de diversió" que s'inclou en les iniciatives d'animació comercial Nadal 2005-06 s'ha desenvolupat del 26 de novembre al 7 de gener. S'han fet més de 160 activitats, a 17 emplaçaments diferents de la ciutat, per a tots els públics i de les quals es poden destacar les següents: el trenet de Nadal, concerts de música, nades, animació i tallers infantils, jocs de màgia, teresetes i titelles, el joc didàctic de les botiguetes i la ruleta de la sort.

- "Cavalcada dels Reis 2006"

Aquesta campanya es va dur a terme per reforçar l'anteriorment esmentada, durant les dates prèvies a la Cavalcada i durant la Cavalcada dels Reis. De fet, la seva vigència va del 16 de desembre de 2005 al 6 de gener de 2006. Cercaviles, patges reials, bústies per a les cartes reials i animació al carrer són algunes de les activitats que aporta. A més, durant la Cavalcada, el petit comerç de la ciutat ha contribuït a la decoració i l'ambientació de les carrosses.

- "Comprant al petit comerç, pàrquing gratuït"

Durant el 2005 ha tingut lloc la segona fase d'aquesta campanya. En el període comprès entre el 17 de juny i el 31 de desembre, la potencial clientela del petit comerç ha pogut gaudir d'un val d'aparcament gratuït pel fet d'haver efectuat les compres en aquest format comercial. La incorporació de tres aparcaments (Manacor, les Avingudes i Plaça de l'Olivar) als cinc ja adherits (Via Roma, Santa Pagesa, Comte de Sallent, Comte d'Empúries i Parc de la Mar) ha reforçat la campanya, al mateix temps que facilita l'accés a la ciutat. De fet, s'han venut entre els 250 comerços adherits els 40.000 vals d'aparcament que es varen editar.

- Plans especials de revitalització comercial

Dins aquests plans es varen desenvolupar dues actuacions, l'objectiu de les quals és dinamitzar les vies comercials de la ciutat en diferents èpoques de l'any, concretament per juliol ("Comerç viu, ciutat viva") i per setembre ("Comença l'escola al petit comerç").

"Comerç viu, ciutat viva"

S'ha dut a terme durant els cinc caps de setmana del mes de juliol, els divendres horabaixa (de 12 a 14 h) i els dissabtes matí (de 18.30 a 20.30 h); amb un total de 80 actuacions a cel obert, concretament a vuit indrets de les vies comercials de Palma. Les actuacions cercaven en tot moment l'animació del carrer, fent participar petits i a grans; per això, estaven especialment dissenyades per a un públic familiar que surt a passejar, a comprar i a gaudir de la ciutat.

"Comença l'escola al petit comerç"

Del 2 al 18 de setembre; els divendres horabaixa (de 18 a 20 h) i els dissabtes matí (de 12 a 14 h). En total varen ser sis dies d'actuacions a vuit emplaçaments diferents de les vies comercials de Palma, amb 48 actuacions. Aquesta campanya coincidia amb l'inici de les classes després de l'estiu i volia promoure la despesa familiar entre el petit comerç enfront d'altres formats comercials.

La temàtica de les activitats desenvolupades estava totalment adaptada de manera pedagògica al públic infantil (i familiar) i promovia des d'habilitats manuals fins a la difusió de valors com ara el del reciclatge.

- Guia comercial i turística *Shopping auf Mallorca*

Participació en l'elaboració d'aquesta guia comercial i turística, que té com a objectiu principal la promoció turística i comercial de la ciutat de Palma i de l'illa de Mallorca. En concret, a la guia es presenta la ciutat com un centre comercial a cel obert, identificant zones amb especial interès i atractiu. A més, s'hi fa una presentació remarcant els trets que identifiquen el caràcter comercial i de destinació turística de la ciutat.

Programa de formació – Consultoria al Petit Comerç

Aquest Programa de suport al petit comerç es du a terme per segon any consecutiu, mitjançant un conveni de col·laboració amb la Cambra de Comerç i la Fundació Incyde, cofinançat pel FSE. A través d'aquest Programa es pretén millorar la competitivitat, augmentar la rendibilitat i avaluar possibles alternatives d'expansió i consolidació del petit comerç.

La metodologia emprada es basa en un assessorament individualitzat que combina la transmissió de coneixements teòrics i pràctics sobre les noves tecnologies, Internet, gestió de l'empresa, màrqueting, etc.

A l'edició de 2005, d'octubre a desembre (350 hores de formació-assessoria), han finalitzat el Programa 16 comerços de Palma, dels quals la meitat provenen de la Soledat i del Polígon de Llevant.

Bus Trans-solidari

Durant el 2005 han tingut lloc bàsicament les activitats de finalitzar la recollida, la selecció i la distribució d'articles en bon estat i queviures de llarga conservació per després trametre'ls a entitats sense ànim de guany i a les ONG que així ho demanaven. Cal recordar que aquest Projecte es va iniciar durant el 2004, amb la intenció de promoure la capacitat professional, social, laboral i econòmica de persones en situació d'atur en especial, i per això comptà amb la col·laboració de diferents entitats i associacions.

En total es varen recollir prop de 66.345 kg de mercaderies, de les quals el 85% es trobaven en bon estat (la resta es va destinar a reciclatge). Quant a les mercaderies recollides, s'ha de dir que el 81% era roba; el 6,6%, joguets, el 4,9 %, calçat, i el 2,9 %, llibres. També es recolliren aliments, estris domèstics, material escolar, ulleres de sol, etc.

Passeig per l'Artesania

Dins el conjunt d'activitats desenvolupades al Passeig per l'Artesania, es poden destacar les següents:

- Adjudicació d'un local del Passeig a Caritas. Aquesta entitat promou la solidaritat, l'acollida de les persones nouvingudes i la integració de la població immigrant a través de la venda de productes dels països d'origen, d'acord amb les característiques del comerç just.

- Activitats de dinamització en col·laboració amb altres àrees municipals: concerts organitzats per l'Àrea de Dinamització Ciutadana; concert de música clàssica, roda de premsa per a la presentació de la Fira de l'Artesania BALEART 2005.

- III Cicle de Música

Les actuacions de Vacabou (29 de juny), Biel Ballester Trio (13 de juliol) i Jaume Anglada (27 de juliol) varen comptar amb l'assistència d'unes 1.600 persones, la qual cosa suposa un increment del 20 % d'assistents sobre l'any anterior.

- Campanya de Nadal:

Les activitats de Nadal programades al Passeig per l'Artesania varen quedar integrades en el Calendari d'activitats de l'Ajuntament, la qual cosa contribuï a una major difusió de la programació i del Passeig. Aquestes activitats s'iniciaren el 16 de desembre i acabaren dia 5 de gener de 2006. A més, suposaven la participació activa del públic infantil i també es pretenia que fossin pedagògicament adaptades, que transmetessin la tradició del Passeig i els valors del petit comerç. Cal destacar les següents: mercadet de joguets de 2a mà, el joc de les botiguetes; taller de fang, joieria i tèxtil; contes de Nadal, concerts de música infantil i teresetes. Unes 700 persones assistiren a les activitats realitzades.

Interreg IIIB - Capital blau

L'objectiu general d'aquest projecte és el promoure la ciutat de Palma com a destinació idònia del "turisme blau" (nàutic, marítim i de creuers), a més d'integrar el petit comerç a l'oferta turística complementària. Al mateix temps, aquest objectiu implica potenciar la formació i l'ocupació al sector nàutic i marítim mitjançant la professionalització de les persones que hi treballen.

Les accions desenvolupades per aconseguir aquest objectiu general han estat les següents:

- Millorar l'acollida d'aquest tipus de turisme reforçant la informació que es posa al seu abast des del moment en què arriba a la ciutat. S'ha dissenyat un sistema de benvinguda –a través de displays informatius– que acull el turista i l'informa sobre les diferents possibilitats que pot trobar quant a l'oferta comercial i cultural.

- Facilitar l'accés a la ciutat, optimitzar les hores d'estada i oferir una imatge competitiva, renovada i de qualitat la qual cosa s'ha fet a través del Taxi Tour. Amb aquest transport homologat s'aconsegueix apropar el turista a la ciutat i facilitar-ne el coneixement.

- Intermediar en el mercat laboral del sector nàutic i marítim a través del Borsí Nàutic. A l'Agència de Col·locació s'han atès les demandes de les persones que cerquen feina en aquest sector i les necessitats de treballadors de les empreses. Actualment, més de 800 persones estan inscrites en aquest Borsí.

- Actualitzar els recursos de què disposa el personal tècnic que presta el Servei d'Orientació Laboral mitjançant l'assistència a un curs de formació nàutica, en el qual s'han tractat diferents continguts sobre titulacions nàutiques professionals, titulacions i certificats de la Marina Mercant, titulacions esportives, centres de formació, sortides professionals, etc.

- Augmentar la qualificació professional de les persones que treballen al sector nàutic i marítim a través de cursos de formació específics. Els cursos han estat els següents:

- Interiorisme nàutic: sobre el disseny interior de les embarcacions, amb una durada de 30 h i amb el resultat de 16 alumnes aptes
- Climatització naval: sobre tècniques i aparells de fred i calor d'embarcacions, amb una durada de 50 h i amb el resultat de 20 alumnes aptes
- Disseny i construcció de veles: sobre l'aprenentatge de coneixements i tècniques de disseny de veles, amb una durada de 15 h i amb el resultat de 16 alumnes aptes

ÀREA DE CREACIÓ D'EMPRESES

És l'Àrea encarregada de promoure l'esperit emprenedor i fomentar la creació de noves empreses a Palma que contribueixin al desenvolupament econòmic local i generin ocupació i inversió al municipi.

Accions de foment de l'esperit emprenedor

L'objectiu fonamental d'aquest Servei és despertar l'interès en l'autoocupació i contribuir a generar cultura emprenedora al municipi. Està especialment dirigit a col·lectius que manifesten índexs de motivació baixos per crear la seva pròpia empresa: aturats, joves i dones.

II Edició del joc didàctic "Emprèn i juga a Palma"

Concurs en el qual participen i juguen alumnes de diferents centres educatius. Hi varen competir 100 alumnes de sis centres educatius i el centre guanyador va ser l'IES Joan Alcover.

Xerrades sobre les actituds i aptituds per emprendre

Es tracta de sensibilitzar cap a l'autoocupació centres educatius i universitat. Hi participaren més de 300 alumnes.

Visites a empreses

210 alumnes de centres educatius de Palma aprofitaren aquesta iniciativa per conèixer una empresa *in situ*.

Programa pilot "Empresa jove europea", EJE

Aquest projecte educatiu es desenvolupa entorn de la creació i la gestió d'una cooperativa escolar a l'aula. Els alumnes de 4t d'ESO del Col·legi Arxiduc Lluís Salvador varen crear una cooperativa virtual i intercanviaren productes autòctons amb altres alumnes de Cudillero (Astúries).

Servei de Suport als Emprenedors

Servei gratuït dirigit a assessorar i orientar totes les persones que tenen una idea de negoci o volen posar en marxa la seva pròpia empresa a Palma. Durant l'any 2005 s'han atès 798 nous empenedors i s'han assessorat 704 projectes empresarials, dels quals 153 s'han constituït com a empreses, amb una inversió induïda propera als 5 milions d'euros i generant 347 llocs de feina.

IV Edició del Concurs de Projectes Empresarials

"Eureka: idees convertides en empreses" és un concurs que premia empenedors, no la millor redacció del projecte empresarial. Per això se seleccionen els projectes partint de les aptituds empenedores i la potencial viabilitat de la idea. Després es dona formació als empenedors i se'ls ajuda en la redacció del pla d'empresa. Els guanyadors reben premis dineraris i facilitats per a l'accés al finançament per garantir la posada en marxa del projecte.

Convenis financers

Es tracta de convenis de col·laboració amb entitats financeres i societats de garantia recíproca per facilitar a la persona empenedora l'accés al finançament per al seu projecte empresarial. L'any 2005 es presentaren 60 sol·licituds de finançament. Cal destacar les següents línies: conveni de col·laboració amb ISBA, Societat de Garantia Recíproca, per fomentar la línia d'aval per a empenedors, i convenis amb entitats financeres, que faciliten als nous empenedors l'accés a fonts de finançament en condicions preferents gràcies a convenis de col·laboració amb 2 entitats financeres: Sa Nostra i "la Caixa".

Microcrèdits per a empenedors

Mitjançant el conveni de col·laboració signat entre l'IMFOF i la Fundació "la Caixa" les persones que es troben en situació d'exclusió financera poden sol·licitar un microcrèdit sense aval. Les persones empenedores hauran de realitzar un pla d'empresa, amb el suport de l'equip de l'àrea de creació d'empreses, es valorarà la viabilitat del seu projecte i es parlarà sobre els diversos aspectes que afecten tota la idea de negoci.

Accions formatives

Accions directes i específiques amb la finalitat de millorar els coneixements i la capacitat empresarial, les competències i LES aptituds empenedores.

Servei de Consolidació d'Empreses

Amb la finalitat de contribuir a la consolidació de les empreses de nova creació en el mercat se han realitzats els següents projectes:

Directorí d'empreses creades

Es tracta d'una base de dades d'empreses disponible a la pàgina web de l'IMFOF (www.imfop.es), que facilita la recerca i LA informació relativa a una empresa utilitzant criteris com el sector d'activitat al qual es dedica, el domicili o el nom comercial. Hi poden participar tots els empenedors que han creat la seva empresa i han utilitzat els nostres serveis. L'any 2005 hi participaren més de 400 empreses.

Butlletí informatiu mensual

Canal de informació ràpida a través de correu electrònic entre l'IMFOF i les empreses creades. L'any 2005 hi participaren 380 empreses.

Viver d'Empreses

Situat en un edifici del barri antic de Palma, aquest Servei es dirigeix a empenedors, empreses de nova creació i empreses en fase de consolidació (menys d'un any de funcionament). Els objectius principals del Viver d'Empreses són facilitar la creació d'empreses amb la disposició de despatxos amb lloguers i serveis comuns a preu assequible, informar i assessorar l'empenedor en la fase de maduració i consolidació del negoci i fomentar la cooperació i el intercanvi d'experiències entre els empenedors.

TÍTOL QUART

HISENDA MUNICIPAL

- I. LIQUIDACIÓ DE L'EXERCICI ECONÒMIC
- II. PRESSUPOSTS MUNICIPALS DE L'EXERCICI ECONÒMIC
- III. ADMINISTRACIÓ DE RENDES I EXACCIONS
- IV. SERVEIS DE TRESORERIA I RECAPTACIÓ

CAPÍTOL I

LIQUIDACIÓ DE L'EXERCICI ECONÒMIC

- PRESSUPOST PROPI
- PRESSUPOST DE L'INSTITUT MUNICIPAL DE L'ESPORT
- PRESSUPOST DE LA FUNDACIÓ PILAR I JOAN MIRÓ A MALLORCA
- PRESSUPOST MUNICIPAL D'ESCOLES D'INFANTS DE PALMA
- PRESSUPOST MUNICIPAL DE L'HABITATGE
- PRESSUPOST DE L'INSTITUT MUNICIPAL D'INFORMÀTICA DE PALMA
- PRESSUPOST DE L'INSTITUT MUNICIPAL DE FORMACIÓ OCUPACIONAL I FEINA
- PRESSUPOST DEL PATRONAT ALBERG SON RIERA
- PRESSUPOST DEL PATRONAT MUNICIPAL D'IL·LUMINACIÓ ORNAMENTAL
- PRESSUPOST DEL PATRONAT LLEGAT WEYLER
- PRESSUPOST DE L'INSTITUT MUNICIPAL D'OBRES VIÀRIES
- PRESSUPOST DE L'INSTITUT MUNICIPAL DE TURISME

LIQUIDACIÓ DE L'EXERCICI ECONÒMIC

PRESSUPOST PROPI
RESULTAT PRESSUPOSTARI

(a) Drets reconeguts nets:	268.029.520,12
(b) Obligacions reconegudes netes:	285.577.167,53
(c) Resultat pressupostari (a - b):	-17.547.647,41
(d) Desviacions positives de finançament:	5.529.698,24
(e) Desviacions negatives de finançament:	13.920.685,64
(f) Despeses finançades amb romanent líquid de Tresoreria:	19.702.417,18
(g) Resultat d'operacions comercials:	
Resultat pressupostari ajustat (c - d + e + f + g):	10.545.757,72

ROMANENT LÍQUID DE TRESORERIA

(a) Deutors pendents de cobrament:	70.758.062,64
+ de pressupost d'ingressos, corrent:	35.936.264,70
+ de pressupost d'ingressos, tancats:	72.949.516,11
+ de recursos d'altres ens públics:	
+ d'altres operacions no pressupostàries:	6.000,00
- Saldos de cobrament dubtós:	35.069.691,00
- Ingressos pendents d'aplicació:	3.064.027,17
(b) Creditors pendents de pag.:	56.982.108,72
+ de pressupost de despeses, corrent:	42.868.192,54
+ de pressupost de despeses, tancats:	5.488.322,14
+ de pressupost d'ingressos:	59.071,99
+ de recursos d'altres ens públics:	
+ d'altres operacions no pressupostàries:	8.566.522,05
- Pagaments pendents d'aplicació:	
(c) Fons líquids de Tresoreria:	23.907.566,11
(d) Romanent líquid de Tresoreria (a - b + c):	37.683.520,03
(e) Romanent per a despeses amb f. afectat:	11.552.600,44
(f) Romanent per a despeses generals (d - e):	26.130.919,59

BALANÇ DE SITUACIÓ
Actiu

COMPTES	DENOMINACIÓ	IMPORTS		
	IMMOBILITZAT	482.070.216,97		
	IMMOBILITZAT MATERIAL		209.110.078,88	
200	TERRENYS I BÉNS NATURALS			35.891.776,12
202	CONSTRUCCIONS			135.525.574,30
203	MÀQUINES, INSTAL·LACIONS I EINES			2.986.343,72
204	ELEMENTS DE TRANSPORTS			7.034.523,89
205	MOBILIARI			6.924.463,59
206	EQUIPS PER A PROCESSOS D'INFORMACIÓ			2.957.703,93
208	ALTRE IMMOBILITZAT MATERIAL			17.784.193,61
209	INSTAL·LACIONS COMPLEXES ESPECIALITZADES			5.499,72
	IMMOBILITZAT INMATERIAL		495.834,98	
210	CONCESSIONS ADMINISTRATIVES			195.328,93
218	ALTRE IMMOBILITZAT MATERIAL			300.506,05
	INVERSIONS EN INFRAESTRUCTURA I BÉNS DESTINATS A L'ÚS GENERAL		222.596.992,75	
220	TERRENYS I BÉNS NATURALS			125.634.783,23
221	INFRAESTRUCTURES I BÉNS DEST ÚS GENERAL			96.253.348,40
228	PATRIMONI HISTÒRIC			708.861,12
	IMMOBILITZAT FINANCER		49.867.310,36	
251,261	INVERSIONS FINANCERES EN SECTOR PÚBLIC			49.866.210,17
253,263	INVERSIONS FINANCERES EN SECTOR PÚBLIC			1.100,19
	DEUTORS	108.928.675,42		
	DEUTORS		108.928.675,42	
430,431	DEUTORS PER DRETS RECONEGUTS			108.885.780,81
440	DEUDORES POR DERECHOS RECONOCIDOS			36.894,61
56	ALTRES DEUTORS NO PRESSUPOSTARIS			6.000,00
	COMPTES FINANCERES	23.907.566,11		
	COMPTES FINANCERES		23.907.566,11	
570	CAIXA			5.644,62
571,572,573	TRESORERIA			23.901.921,49
	Total Actiu	614.906.458,50	614.906.458,50	614.906.458,50

COMPTES	DENOMINACIÓ	IMPORTS		
	COMPTES DE CONTROL PRESSUPOSTARI	92.913.370,40		
	COMPTES DE CONTROL PRESSUPOSTARI		92.913.370,40	
010	PPOST. DE DESPESES EX.POSTERIORES			46.722.819,50
016	COMPROMISOS D'INGRÉS D' EX.SUCCESSIUS			46.190.550,90
	COMPTES D'ORDRE	61.389.981,90		
	COMPTES D'ORDRE		61.389.981,90	
052,053,054	AVALS I GARANTIES			4.000.000,00
060,062	VALORS EN DIPÒSITS			55.636.266,87
063,064	VALORS EN DIPÒSITS			1.753.715,03
	TOTAL COMPTES DE CONTROL PRESSUPOSTARI I D'ORDRE	154.303.352,30	154.303.352,30	154.303.352,30

Passiu

COMPTES	DENOMINACIÓ	IMPORTS		
	PATRIMONI I RESERVES	321.245.030,63		
	PATRIMONI I RESERVES		321.245.030,63	
100	PATRIMONI			57.639.212,18
107	PATRIMONI ADSCRIT			-167.682,35
108	PATRIMONI CEDIT			-2.139.236,47
130	RESULTATS PENDENTS D'APLICACIÓ			265.912.737,27
	SUBVENCIONS DE CAPITAL	80.974.834,31		
	SUBVENCIONS DE CAPITAL		80.974.834,31	
14	SUBVENCIONS DE CAPITAL REBUES			80.974.834,31
	DEUTES A LLARG TERM.	127.251.729,82		
	DEUTES A LLARG TERM.		127.251.729,82	
447	ACREEDORES POR PERMUTAS DIFERIDAS			88.310,68
160,17	PRÉSTECOS REBUTS DEL SECTOR PÚBLIC			127.163.419,14
	DEUTES A CURT TERM.	57.069.794,52		
	DEUTES A CURT TERM.		57.069.794,52	
400,401	CREDITORS PER OBLIGACIONS RECONEGUDES			42.419.872,77
410,411	CREDITORS PER PAGAMENTS ORDENATS			5.936.641,91
420	CREDITORS PER DEVOLUCIÓ D'INGRESSOS			59.071,99
475,477,478,479	ENTITATS PÚBLIQUES			1.938.174,02
50	PTS.REBUTS ALTRES DEUTES FORA SECTOR PÚBLIC			87.685,80
51	ALTRES CREDITORS NO PRESSUPOSTARIS			6.628.348,03
	PARTIDES PENDENTS D'APLICACIÓ	3.064.027,17		
	PARTIDES PENDENTS D'APLICACIÓ		3.064.027,17	
554	INGRESSOS PENDENTS D'APLICACIÓ			3.064.027,17
	RESULTATS	25.301.042,05		
	RESULTATS		25.301.042,05	
890	RESULTATS DE L'EXERCICI			
	Total Passiu	614.906.458,50	614.906.458,50	614.906.458,50

COMPTES	DENOMINACIÓ	IMPORTS		
	COMPTES DE CONTROL PRESSUPOSTARI	92.913.370,40		
	COMPTES DE CONTROL PRESSUPOSTARI		92.913.370,40	
011	RETENCIÓ DE CRÈDITS D'EXERCICIS POSTERIORES			36.746.377,58
014	DESPESES COMPROMESSES D'EX.POSTERIORES			9.976.441,92
015	INGRESSOS COMPROMESOS D'EX. SUCCESSIUS			46.190.550,90
	COMPTES D'ORDRE	61.389.981,90		
	COMPTES D'ORDRE		61.389.981,90	
057,058,059	AVALS I GARANTIES			4.000.000,00
065,067	VALORS EN DIPÒSITS			55.636.266,87
068,069	VALORS EN DIPÒSITS			1.753.715,03
	TOTAL COMPTES DE CONTROL PRESSUPOSTARI I D'ORDRE	154.303.352,30	154.303.352,30	154.303.352,30

COMpte DE RESULTATS

COMpte DE RESULTATS CORRENTS DE L'EXERCICI

DEURE			HAVER		
COMPTE	DESCRIPCIÓ	IMPORT	COMPTE	DESCRIPCIÓ	IMPORT
6100	ALTS CÀRRECS	1.356.060,49	7050	VENDA DE BÈNS CORRENTS	10.077,67
6101	PERSONAL EVENTUAL ASSESSOR	1.207.423,47	7062	TAXES	31.704.610,62
6102	FUNCIONARIS	63.485.741,50	7064	LLOGUERS I PRODUCTES D'IMMOBLES	178,98
6103	PERSONAL LABORAL	676.981,67	7065	PREUS PÚBLICS	8.900,21
6150	DIETES	56.436,02	7102	DE DIPÒSITS	869.373,39
6151	LOCOMOCIÓ	51.741,97	7116	D' EMPRESES I ALTRES ENS LOCALS	1.851.297,93
6170	SEGURETAT SOCIAL	18.741.621,72	7122	RECÀRREC D'APREMI	873.743,35
6180	FORMACIÓ I PERFECCIONAMENT DEL PERSONAL	287.356,29	7123	INTERESSOS DE DEMORA	520.442,96
6186	ALTRES DESPESES SOCIALS	43.999,94	7124	MULTES	7.951.690,67
6188	ALTRES DESPESES SOCIALS	80.841,15	7150	TAXA PER UTILITZACIÓ PRIV. O APROF. ESPECIAL DEL D.P. LOCAL	11.107.018,65
6189	ALTRES	2.739.787,92	7191	PRODUCTES DE CONCESSIONS I APROFITAM.ESPE	872.939,55
6240	INTERESSOS DE PRÉSTECES DE L'INTERIOR	2.571.352,55	7199	ALTRES	14.794,18
6350	TRIBUTS ESTATALS	298.163,38	7200	SOBRE BENS IMMOBLES	62.199.036,38
6402	D'EDIFICIS I ALTRES CONSTRUCCIONS	592.695,02	7207	SOBRE ACTIVITATS ECONÒMIQUES	11.756.518,70
6403	DE MAQUINÀRIES, INSTAL.LACIONS I EINES	5.046,99	7208	SOBRE CONSTRUCCIONS,INSTALAC. I OBRES	14.020.960,08
6404	DE MATERIAL DE TRANSPORT	1.063.091,37	7209	ALTRES	13.202.023,10
6409	D'ALTRE IMMOBILITZAT MATERIAL	2.519,46	7330	IMPOST SOBRE VEHIC.DE TRACCIÓ MECÀNICA	21.718.807,92
6410	DE TERRENYS I BÈNS NATURALS	2.542.233,13	7390	ALTRES INGRESSOS	6.529.873,37
6412	D'EDIFICIS I ALTRES CONSTRUCCIONS	3.456.858,69	7620	DE L'ADM. GENERAL DE L' ESTAT	50.289.020,77
6413	DE MAQUINÀRIA, INSTAL.LACIONS I EINES	2.690.492,39	7621	D' ORGANISMES AUTÒNOMS ADMINISTRATIUS	58.897,57
6414	DE MATERIAL DE TRANSPORT	453.204,92	7650	DE L' ADM.GENERAL DE LA COMUN.AUTÒNOMA	1.578.571,63
6415	DE MOBILIARI I ESTRIS	3.260,38	7651	D' ORGANISMES AUTÒNOMS ADMINISTRATIUS	2.480.199,53
6419	D'ALTRE IMMOBILITZAT MATERIAL	16.492,46	7660	D'ENTITATS LOCALS	1.027.235,64
6420	D'ENERGIA ELÈCTRICA	4.653.129,92	7680	DE FAMÍLIES I INSTIT.SENSE ÀNIM DE LUCRE	202.500,00
6421	D'AIGUA	927.078,95	7690	DE L' EXTERIOR	452.500,00
6423	DE COMBUSTIBLES	496.471,02	7702	IMP.SOBRE INCREMENT VALOR TERR.DE NAT.URB	13.106.282,42
6424	DE VESTUARI	321.184,66	7711	PER ESTABL.O AMPLIAC.DE SERVEIS	800.000,00
6425	DE PRODUCTES ALIMENTARIS	69.871,85	7800	REINTEGRAMENTS	30.858,33
6426	DE PRODUCTES FARMACÈUTICS	86.765,20	7870	INGRESSOS PER APROFITAMENT URBANÍSTIC	2.807.868,67
6429	ALTRES	278.090,30	7890	ALTRES INGRESSOS	1.005.621,23
6430	TELEFÒNIQUES	1.027.089,15	7895	ALTRES INGRESSOS	176.522,60
6431	POSTALS	573.516,03	7899	ALTRES INGRESSOS	122.324,94
6432	TELEGRÀFIQUES	298.636,37			
6440	REMUNERACIONS A AGTS.MEDIADORS.INDEPEND	2.760.606,98			
6450	NETEJA	30.271.793,25			
6451	SEGURETAT	560.169,46			
6452	VALORACIONS I PERITATGES	3.147,48			
6453	POSTALS	27.251,20			
6454	CUSTÒDIA, DIPÒSIT I ENMAGATZEMATGE	16.673,30			
6456	ESTUDIS I TREBALLS TÈCNICS	1.953.494,31			
6459	ALTRES	26.926.583,25			
6465	PRIMES D'ASSEGURANCES	104.651,55			
6475	TRANSPORTS	8.818,44			
6480	ORDINARI NO INVENTARIABLE	588.010,08			
6482	PREMSA,REVIST.LLIBRES I ALTRES PUBLIC.PERIOD	146.872,28			
6490	CANONS	199.951,10			
6491	RELACIONS PÚBLIQUES	292.038,30			
6492	PUBLICITAT I PROPAGANDA	1.750.237,77			
6493	JURÍDICS I CONTENCIOSOS	185.737,82			
6496	REUNIONS I CONFERÈNCIES	15.905,54			
6497	INDEMNITZACIONS	2.228.874,47			
6498	DESPESES DIVERSES	202.472,10			
6499	ALTRES	4.425.850,53			
6510	PENSIONS A INDEMNITZAR	11.000,00			
6511	ALTRES PRESTACIONS	33.000,00			
6710	A OO.AA.ADMINISTRATIUS DE L'ENT.LOCAL	8.461.782,00			
6711	A OO.AA.ADMINISTRATIUS DE L'ENT. LOCAL	1.951.335,47			
6712	A OO.AA.ADMINISTRATIUS DE L'ENT. LOCAL	3.173.364,47			
6713	A OO.AA.ADMINISTRATIUS DE L'ENT. LOCAL	1.556.388,82			
6714	A OO.AA.ADMINISTRATIUS DE L'ENT. LOCAL	238.813,74			
6715	A OO.AA.ADMINISTRATIUS DE L'ENT. LOCAL	321.992,00			
6716	A OO.AA.ADMINISTRATIUS DE L'ENT.LOCAL	9.418.180,97			
6717	A OO.AA.ADMINISTRATIUS DE L'ENT. LOCAL	3.519.200,35			
6718	A OO.AA.ADMINISTRATIUS DE L'ENT. LOCAL	218.108,03			
6719	A OO.AA.ADMINISTRATIUS DE L'ENT. LOCAL	1.197.500,00			
6740	A EMPRESES DE L' ENTITAT LOCAL	497.843,00			
6741	A EMPRESES DE L'ENTITAT LOCAL	17.911.390,42			
6766	A CONSORCIS	2.884.733,75			
6769	A ENTITATS LOCALS	1.572.411,56			
6770	A EMPRESES PRIVADES	66.232,62			
6780	A FAMÍLIES I INSTITUCIONS SENSE ÀNIM DE LUCRE	7.588.222,54			
6810	A OO.AA.ADMINISTRATIUS DE L' ENTIT.LOCAL	804.806,90			
6811	A OO.AA.ADMINISTRATIUS DE L'ENTIT.LOCAL	1.058.000,00			
6812	A OO.AA.ADMINISTRATIUS DE L'ENTIT.LOCAL	209.000,00			
6813	A OO.AA.ADMINISTRATIUS DE L'ENTIT. LOCAL	82.000,00			
6814	A OO.AA.ADMINISTRATIUS DE L'ENTITAT LOCAL	601.012,52			
6815	A OO.AA.ADMINISTRATIUS DE L'ENTITAT LOCAL	160.608,00			
6816	A OO.AA.ADMINISTRATIUS DE L'ENTIT.LOCAL	102.112,43			
6817	A OO.AA.ADMINISTRATIUS DE L'ENTIT.LOCAL	86.060,72			
6818	A OO.AA.ADMINISTRATIUS DE L'ENTIT. LOCAL	3.400,00			
6840	A EMPRESES DE L'ENTITAT LOCAL	2.886.724,29			
6866	A CONSORCIS	2.125.166,67			
8000	RESULTATS CORRENTS DE L'EXERCICI	6.785.924,23			
	Suma	259.350.691,04		Suma	259.350.691,04

COMPTE DE RESULTATS EXTRAORDINARIS

DEURE			HAVER		
COMPTE	DESCRIPCIÓ	IMPORT	COMPTE	DESCRIPCIÓ	IMPORT
2000	SOLARS SENSE EDIFICAR	194.914,07	2000	SOLARS SENSE EDIFICAR	4.162.869,86
2040	AUTOMÒBILS	69.657,56	2002	TERRENYS I BÉNS NATURALS	29.115,90
			2022	COMERCIALS	11.658.383,26
			2029	CONSTRUCCIONS	408.441,45
			2080	BÉNS EN ESTAT DE VENDA	1.361.186,91
			2081	MOBLES DE CARÀCTER HISTÒRIC ARTÍSTIC	-10.148,69
			2200	TERRENYS I BÉNS NATURALS	2.077.398,34
			2210	INFRAESTRUCTURES I BÉNS DEST ÚS GENERAL	1.512.452,37
			5620	BESTRETES DE CAIXA FIXA	-5,01
82	RESULTATS EXTRAORDINARIS	20.935.122,76			
	TOTAL	21.199.694,39		TOTAL	21.199.694,39

COMPTE DE MODIFICACIONS DE DRETS I OBLIGACIONS DE PRESSUPOSTS TANCATS

DEURE			HAVER		
COMPTE	DESCRIPCIÓ	IMPORT	COMPTE	DESCRIPCIÓ	IMPORT
4010	CREDITORS OBLIG.RECONEGUDES TANCATS	-7.634,12	4310	DE LIQUID DE CONTRET PREVI, INGRÉS DIRECTE	-102.007,63
4344	DRETS ANUL.INSOLV.ALTRÉS CAUSES INGRÉS REBUT	2.352.717,33	4313	DE LIQUID CONTRET PREVI, INGRÉS PER REBUT	27.085,90
			84	MODIFIC. DE DRETS I OBLIG. DE PPTOS. TANC.	2.420.004,94
	TOTAL	2.345.083,21		TOTAL	2.345.083,21

COMPTE DE RESULTATS DE L'EXERCICI

DEURE			HAVER		
COMPTE	DESCRIPCIÓ	IMPORT	COMPTE	DESCRIPCIÓ	IMPORT
8220	ALTRES RESULTATS EXTRAORDINARIS	5,01	8000	RESULTATS CORRENTS DE L'EXERCICI	6.785.924,23
8400	MODIFICACIÓ DE DRETS DE PPTOS.TANCATS	2.427.639,06	8211	DE L'IMMOBILITZAT	883.291,44
			8213	DE L'IMMOBILITZAT	15.247.489,16
			8214	DE L'IMMOBILITZAT	1.214.496,46
			8215	DE L'IMMOBILITZAT	3.589.850,71
			8410	MODIFIC.D'OBLIGACIONS DE PPTOS.TANCATS	7.634,12
8900	RESULTAT DE L'EXERCICI	25.301.042,05			
	TOTAL	27.728.686,12			27.728.686,12

Institut Municipal de l'Esport

INSTITUT MUNICIPAL DE L'ESPORT
RESULTAT PRESSUPOSTARI

(a) Drets reconeguts nets:	12.754.470,22
(b) Obligacions reconegudes netes:	13.852.533,36
(c) Resultat pressupostari (a - b):	-1.098.063,14
(d) Desviacions positives de finançament:	451.454,32
(e) Desviacions negatives de finançament:	18.463,64
(f) Despeses finançades amb romanent líquid de Tresoreria:	633.522,89
(g) Resultat d'operacions comercials:	
Resultat pressupostari ajustat (c - d + e + f + g):	- 897.530,93

ESTAT DEL ROMANENT DE TRESORERIA

(a) Deutors pendents de cobrament	1.211.345,58
+ de pressupost d'ingressos, corrent:	349.103,44
+ de pressupost d'ingressos, tancats:	862.242,14
+ de recursos d'altres ens públics:	
+ d'altres operacions no pressupostàries:	
- Saldos de cobrament dubtós:	
- Ingressos pendents d'aplicació:	
(b) Creditors pendents de pag.:	2.350.055,84
+ de pressupost de despeses, corrent:	1.282.893,60
+ de pressupost de despeses, tancats:	847.712,51
+ de pressupost d'ingressos:	
+ de recursos d'altres ens públics:	
+ d'altres operacions no pressupostàries:	219.449,73
- Pagaments pendents d'aplicació:	
(c) Fons líquids de Tresoreria:	1.140.249,12
(d) Romanent líquid de Tresoreria (a - b + c):	1.538,86
(e) Romanent per a despeses amb f. afectat:	451.454,32
(f) Romanent per a despeses generals (d - e):	- 449.915,46

BALANÇ DE SITUACIÓ Actiu

COMPTE	DENOMINACIÓ	IMPORTS		
	<u>IMMOBILITZAT</u>	30.221.396,27		
	<u>IMMOBILITZAT MATERIAL</u>		30.107.305,57	
200	TERRENYS I BÉNS NATURALS			11.600,00
202	CONSTRUCCIONS			28.709.358,14
203	MÀQUINES, INSTAL·LACIONS I EINES			51.066,53
205	MOBILIARI			146.020,05
206	EQUIPS PER A PROCESSOS D'INFORMACIÓ			11.385,46
208	ALTRE IMMOBILITZAT MATERIAL			1.177.875,39
	<u>INVERSIONS EN INFRAESTRUCTURA I BÉNS</u>		114.090,70	
220	TERRENYS I BÉNS NATURALS			114.090,70
	<u>DEUTORS</u>	1.211.345,58		
	<u>DEUTORS</u>		1.211.345,58	
430,431	DEUTORS PER DRETS RECONEGUTS			1.211.345,58
	<u>COMPTE FINANCER</u>	1.140.249,12		
	<u>COMPTE FINANCER</u>		1.140.249,12	
570	CAIXA			28.126,24
571,572,573	TRESORERIA			1.112.122,88
	<u>RESULTATS PENDENTS D'APLICACIÓ</u>	1.589.625,51		
	<u>RESULTATS PENDENTS D'APLICACIÓ</u>		1.589.625,51	
130	RESULTATS PENDENTS D'APLICACIÓ			23.278,53
890	RESULTATS DE L'EXERCICI			1.566.346,98
	Total Actiu	34.162.616,48	34.162.616,48	34.162.616,48

COMPTE	DENOMINACIÓ	IMPORTS		
	<u>COMPTE DE CONTROL PRESSUPOSTARI</u>	13.373.831,56		
	<u>COMPTE DE CONTROL PRESSUPOSTARI</u>		13.373.831,56	
010	POST. DE DESPESES EX.POSTERIORIS			13.373.831,56
	<u>COMPTE D'ORDRE</u>	865.675,41		
	<u>COMPTE D'ORDRE</u>		865.675,41	
060,062	VALORS EN DIPÒSITS			865.675,41
	TOTAL COMPTE DE CONTROL PRESSUPOSTARI I D'ORDRE	14.239.506,97	14.239.506,97	14.239.506,97

Passiu

COMPTE	DENOMINACIÓ	IMPORTS		
	<u>PATRIMONI I RESERVES</u>	18.853.715,69		
	<u>PATRIMONI I RESERVES</u>		18.853.715,69	
100	PATRIMONI			18.853.715,69
	<u>SUBVENCIONS DE CAPITAL</u>	12.958.844,95		
	<u>SUBVENCIONS DE CAPITAL</u>		12.958.844,95	
14	SUBVENCIONS DE CAPITAL REBUDES			12.958.844,95
	<u>DEUTES A CURT TERM.</u>	2.350.055,84		
	<u>DEUTES A CURT TERM.</u>		2.350.055,84	
400,401	CREDITORS PER OBLIGACIONS RECONEGUDES			2.005.617,03
410,411	CREDITORS PER PAGAMENTS ORDENATS			124.989,08
475,477,478,479	ENTITATS PÚBLIQUES			194.805,00
51	ALTRES CREDITORS NO PRESSUPOSTARIS			24.644,73
	Total Passiu	34.162.616,48	34.162.616,48	34.162.616,48

COMPTE	DENOMINACIÓ	IMPORTS		
	<u>COMPTE DE CONTROL PRESSUPOSTARI</u>	13.373.831,56		
	<u>COMPTE DE CONTROL PRESSUPOSTARI</u>		13.373.831,56	
014	DESPESES COMPROMESSES D'EX.POSTERIORIS			13.373.831,56
	<u>COMPTE D'ORDRE</u>	865.675,41		
	<u>COMPTE D'ORDRE</u>		865.675,41	
065,067	VALORS EN DIPÒSITS			865.675,41
	TOTAL COMPTE DE CONTROL PRESSUPOSTARI I D'ORDRE	14.239.506,97	14.239.506,97	14.239.506,97

COMPTE DE RESULTATS

COMPTE DE RESULTATS CORRENTS DE L'EXERCICI

DEURE			HAVER		
COMPTE	DESCRIPCIÓ	IMPORT	COMPTE	DESCRIPCIÓ	IMPORT
6100	ALTS CÀRRECS	49.576,96	7065	PREUS PÚBLICS	3.185.457,10
6101	PERSONAL EVENTUAL ASSESSOR	2.109,60	7102	DE DIPÒSITS	4.406,33
6103	PERSONAL LABORAL	2.485.253,20	7191	PRODUCTES DE CONCESSIONS I APROFITAM.ESPE	88.825,94
6150	DIETES	749,70	7600	DE L'ADM.GENERAL DE L'ENTITAT LOCAL	8.461.782,00
6151	LOCOMOCIÓ	5.752,13	7650	DE L'ADM.GENERAL DE LA COMUN.AUTÒNOMA	40.520,29
6153	ALTRES INDEMNITZACIONS	6.606,12	7670	D'EMPRESES PRIVADES	66.069,02
6170	SEGURETAT SOCIAL	684.452,90	7680	DE FAMÍLIES I INSTIT.SENSE ÀNIM DE LUCRE	3.702,72
6180	FORMACIÓ I PERFECCIONAMENT DEL PERSONAL	1.520,00	7890	ALTRES INGRESSOS	53.647,35
6184	ACCIÓ SOCIAL	2.634,00	7895	ALTRES INGRESSOS	1.342,70
6185	ASSEGURANCES DEL PERSONAL	6.950,25	7899	ALTRES INGRESSOS	9.609,87
6189	ALTRES	12.668,21			
6406	D'EQUIPS PER A PROCESSOS D'INFORMACIÓ	31.503,38			
6409	D'ALTRE IMMOBILITZAT MATERIAL	41.593,65			
6412	D'EDIFICIS I ALTRES CONSTRUCCIONS	936.562,14			
6413	DE MAQUINÀRIA, INSTAL.LACIONS I EINES	375.084,70			
6414	DE MATERIAL DE TRANSPORT	328,52			
6420	D'ENERGIA ELÈCTRICA	516.319,33			
6421	D'AIGUA	311.175,08			
6422	DE GAS	293.867,02			
6423	DE COMBUSTIBLES	4.066,82			
6424	DE VESTUARI	19.506,09			
6426	DE PRODUCTES FARMACÈUTICS	2.877,18			
6429	ALTRES	237.232,18			
6430	TELEFÒNIQUES	47.061,58			
6434	INFORMÀTIQUES	15.785,33			
6450	NETEJA	1.003.930,38			
6451	SEGURETAT	93.037,42			
6456	ESTUDIS I TREBALLS TÈCNICS	142.867,77			
6459	ALTRES	3.839.546,47			
6465	PRIMES D'ASSEGURANCES	37.829,52			
6475	TRANSPORTS	3.380,44			
6480	ORDINARI NO INVENTARIABLE	83.291,57			
6482	PREMSA, REVIST.LLIBRES I ALTRES PUBLIC.PERI	8.172,87			
6484	MATERIAL INFORMÀTIC	5.699,20			
6491	RELACIONS PÚBLIQUES	34.990,45			
6492	PUBLICITAT I PROPAGANDA	116.783,04			
6497	INDEMNITZACIONS	122.493,90			
6499	ALTRES	752.968,56			
6510	PENSIONS A INDEMNITZAR	17.693,81			
6710	A OO.AA.ADMINISTRATIUS DE L'ENT.LOCAL	57.495,93			
6780	A FAMÍLIES I INSTITUCIONS SENSE ÀNIM DE LUCR	1.011.523,55			
			8000	RESULTATS CORRENTS DE L'EXERCICI	1.507.577,63
	Suma	13.422.940,95		Suma	13.422.940,95

COMPTE DE RESULTATS EXTRAORDINARIS

DEURE			HAVER		
COMPTE	DESCRIPCIÓ	IMPORT	COMPTE	DESCRIPCIÓ	IMPORT
2030	MAQUINARIA	3.739,75			
2031	INSTAL.LACIONS	5.310,83			
2040	AUTOMÒBILS	12.587,61			
2050	MOBILIARI	8.255,52			
2051	EQUIPAMENT D'OFICINA	11.065,00			
2081	MOBLES DE CARÀCTER HISTÒRIC ARTÍSTIC	17.810,60	82	RESULTATS EXTRAORDINARIS	58.769,31
	TOTAL	58.769,31		TOTAL	58.769,31

COMPTE DE RESULTATS DE L'EXERCICI

DEURE			HAVER		
COMPTE	DESCRIPCIÓ	IMPORT	COMPTE	DESCRIPCIÓ	IMPORT
8000	RESULTATS CORRENTS DE L'EXERCICI	1.507.577,63			
8214	DE L'IMMOBILITZAT	58.769,31			
8400	MODIFICACIÓ DE DRETS DE PPTOS.TANCATS	0,04			
	TOTAL	1.566.346,98	8900	RESULTAT DE L'EXERCICI	1.566.346,98
				TOTAL	1.566.346,98

FUNDACIÓ PILAR I JOAN MIRÓ A MALLORCA
RESULTAT PRESSUPOSTARI

(a) Drets reconeguts nets:	1.919.197,18
(b) Obligacions reconegudes netes:	1.791.612,71
(c) Resultat pressupostari (a - b):	127.584,47
(d) Desviacions positives de finançament:	
(e) Desviacions negatives de finançament:	
(f) Despeses finançades amb romanent líquid de Tresoreria:	29.592,71
(g) Resultat d'operacions comercials:	
Resultat pressupostari ajustat (c - d + e + f + g):	157.177,88

ESTAT DE ROMANENT DE TRESORERIA

(a) Deutors pendents de cobrament:	265.519,94
+ de pressupost d'ingressos, corrent:	196.869,62
+ de pressupost d'ingressos, tancats:	68.650,32
+ de recursos d'altres ens públics:	
+ d'altres operacions no pressupostàries:	
- Saldos de cobrament dubtós:	
- Ingressos pendents d'aplicació:	
(b) Creditors pendents de pag.:	269.087,07
+ de pressupost de despeses, corrent:	206.867,25
+ de pressupost de despeses, tancats:	27.843,15
+ de recursos d'altres ens públics:	
+ d'altres operacions no pressupostàries:	34.376,67
- Pagaments pendents d'aplicació:	
(c) Fons líquids de Tresoreria:	160.047,27
(d) Romanent líquid de Tresoreria (a - b + c):	+156.480,14
(e) Romanent per a despeses amb f. afectat:	
(f) Romanent per a despeses generals (d - e):	+156.480,14

BALANÇ DE SITUACIÓ
Actiu

COMPTES	DENOMINACIÓ	IMPORTS		
	IMMOBILITZAT	9.975.687,09		
	IMMOBILITZAT MATERIAL		8.369.466,26	
200	TERRENYS I BÉNS NATURALS			45.446,28
202	CONSTRUCCIONS			6.745.968,35
203	MÀQUINES, INSTAL·LACIONS I EINES			146.400,10
205	MOBILIARI			83.218,40
206	EQUIPS PER A PROCESSOS D'INFORMACIÓ			198.039,39
208	ALTRE IMMOBILITZAT MATERIAL			1.150.393,74
	INVERSIONS EN INFRAESTRUCTURA I BÉNS		1.606.220,83	
228	PATRIMONI HISTÒRIC			203.081,99
268	INVERSIONS FINANCERES			1.403.138,84
	DEUTORS	265.519,94		
	DEUTORS		265.519,94	
430,431	DEUTORS PER DRETS RECONEGUTS			265.519,94
	COMPTES FINANCERES	160.047,27		
	COMPTES FINANCERES		160.047,27	
570	CAIXA			15.868,23
571,572,573	TRESORERIA			144.179,04
	Total Actiu	10.401.254,30	10.401.254,30	10.401.254,30

COMPTES	DENOMINACIÓ	IMPORTS		
	COMPTES D'ORDRE	5.320,00		
	COMPTES D'ORDRE		5.320,00	
060,062	VALORS EN DIPÒSITS			5.320,00
	TOTAL COMPTES DE CONTROL PRESSUPOSTARI I D'ORDRE	5.320,00	5.320,00	5.320,00

Passiu

COMPTE	DENOMINACIÓ	IMPORTS		
	<u>PATRIMONI I RESERVES</u>	6.369.804,20		
	<u>PATRIMONI I RESERVES</u>		6.369.804,20	
100	PATRIMONI			4.657.165,81
130	RESULTATS PENDENTS D'APLICACIÓ			309.499,55
105	LLEGAT FUNDACIONAL			1.403.138,84
	<u>SUBVENCIONS DE CAPITAL</u>	3.689.170,77		
	<u>SUBVENCIONS DE CAPITAL</u>		3.689.170,77	
14	SUBVENCIONS DE CAPITAL REBUES			3.689.170,77
	<u>DEUTES A CURT TERM.</u>	269.087,07		
	<u>DEUTES A CURT TERM.</u>		269.087,07	
400,401	CREDITORS PER OBLIGACIONS RECONEGUES			231.490,16
410,411	CREDITORS PER PAGAMENTS ORDENATS			3.220,24
475,477,478,479	ENTITATS PÚBLIQUES			30.141,90
51	ALTRES CREDITORS NO PRESSUPOSTARIS			4.234,77
	<u>RESULTATS</u>	73.192,26		
	<u>RESULTATS</u>		73.192,26	
890	RESULTATS DE L'EXERCICI			73.192,26
	Total Passiu	10.401.254,30	10.401.254,30	10.401.254,30

COMPTE	DENOMINACIÓ	IMPORTS		
	<u>COMPTE D'ORDRE</u>	5.320,00		
	<u>COMPTE D'ORDRE</u>		5.320,00	
065,067	VALORS EN DIPÒSITS			5.320,00
	TOTAL COMPTE DE CONTROL PRESSUPOSTARI I D'ORDRE	5.320,00	5.320,00	5.320,00

COMPTE DE RESULTATS
COMPTE DE RESULTATS CORRENTS DE L'EXERCICI

DEURE			HAVER		
COMPTE	DESCRIPCIÓ	IMPORT	COMPTE	DESCRIPCIÓ	IMPORT
6101	PERSONAL EVENTUAL ASSESSOR	46.503,52	7050	VENDA DE BÉNS CORRENTS	51.943,49
6103	PERSONAL LABORAL	586.578,27	7065	PREUS PÚBLICS	97.282,40
6150	DIETES	642,78	7102	DE DIPÒSITS	7.564,42
6151	LOCOMOCIÓ	13.130,06	7199	ALTRES	111.000,00
6153	ALTRES INDEMNITZACIONS	150,25	7600	DE L'ADM.GENERAL DE L'ENTITAT LOCAL	1.556.388,82
6170	SEGURETAT SOCIAL	134.845,69	7890	ALTRES INGRESSOS	13.018,05
6189	ALTRES	7.622,09			
6350	TRIBUTS ESTATALS	1.852,38			
6403	DE MAQUINÀRIES, INSTAL·LACIONS I EINES	4.315,16			
6412	D'EDIFICIS I ALTRES CONSTRUCCIONS	31.334,04			
6413	DE MAQUINÀRIA, INSTAL·LACIONS I EINES	36.516,25			
6416	D'EQUIPS PER A PROCESSOS D'INFORMACIÓ	5.852,13			
6417	DE BÉNS DESTINATS A L'ÚS GENERAL	13.076,10			
6419	D'ALTRE IMMOBILITZAT MATERIAL	12.035,11			
6420	D'ENERGIA ELÈCTRICA	46.614,14			
6421	D'AIGUA	12.134,06			
6427	MATERIAL ESPORTIU	18.270,60			
6429	ALTRES	14.382,51			
6430	TELFÒNIQUES	37.691,01			
6431	POSTALS	9.691,02			
6441	REMUNERACIONS A AGTS.MEDIADORS INDEPEND.	419,56			
6451	SEGURETAT	253.660,73			
6456	ESTUDIS I TREBALLS TÈCNICS	10.697,39			
6459	ALTRES	58.960,58			
6465	PRIMES D'ASSEGURANCES	11.753,91			
6480	ORDINARI NO INVENTARIABLE	6.799,92			
6482	PREMSA,REVIST.LLIBRES I ALTRES PUBLIC.PERI	2.835,95			
6484	MATERIAL INFORMÀTIC	5.760,49			
6491	RELACIONS PÚBLIQUES	8.317,98			
6492	PUBLICITAT I PROPAGANDA	32.865,57			
6499	ALTRES	337.998,63			
8000	RESULTATS CORRENTS DE L'EXERCICI	73.889,30			
	Suma	1.837.197,18		Suma	1.837.197,18

Fundació Pilar i Joan Miró a Mallorca

COMpte DE RESULTATS DE L'EXERCICI

DEURE			HAVER		
COMPTE	DESCRIPCIÓ	IMPORT	COMPTE	DESCRIPCIÓ	IMPORT
8400	MODIFICACIÓ DE DRETS DE PPTOS.TANCATS	4.863,80	8000	RESULTATS CORRENTS DE L'EXERCICI	73.889,30
8900	RESULTAT DE L'EXERCICI	73.192,26	8410	MODIFIC.D'OBLIGACIONS DE PPTOS.TANCATS	4.166,76
	TOTAL	78.056,06			78.056,06

COMpte DE MODIFICACIONS DE DRETS I OBLIGACIONS D'EXERCICIS TANCATS

DEURE			HAVER		
COMPTE	DESCRIPCIÓ	IMPORT	COMPTE	DESCRIPCIÓ	IMPORT
4010	CREDITORS OBLIG.RECONEGUES TANCATS	-4.166,76			
4340	DRETS ANUL. PER ANUL.LIQUID. INGRÉS DIRECTE	3.765,35			
4341	DRETS ANUL.INSOLV I ALTRES CAUSES LIQUID.ING.DI	1.098,45	84	MODIFIC. DE DRETS I OBLIG. DE PPTOS. TANC.	697,04
	TOTAL	697,04		TOTAL	697,04

Patronat Municipal d'Escoles d'Infants

PATRONAT MUNICIPAL D'ESCOLES D'INFANTS
RESULTAT PRESSUPOSTARI

(a) Drets reconeguts nets:	4.160.304,51
(b) Obligacions reconegudes netes:	4.289.473,40
(c) Resultat pressupostari (a - b):	- 129.168,89
(d) Desviacions positives de finançament:	
(e) Desviacions negatives de finançament:	
(f) Despeses finançades amb romanent líquid de Tresoreria:	313.265,67
(g) Resultat d'operacions comercials:	
Resultat pressupostari ajustat (c - d + e + f + g):	184.096,78

ESTAT DE ROMANENT DE TRESORERIA

(a) Deutors pendents de cobrament:	251.398,62
+ de pressupost d'ingressos, corrent:	213.261,63
+ de pressupost d'ingressos, tancats:	38.136,99
+ de recursos d'altres ens públics:	
+ d'altres operacions no pressupostàries:	
- Saldos de cobrament dubtós:	
- Ingressos pendents d'aplicació:	
(b) Creditors pendents de pag.:	341.406,41
+ de pressupost de despeses, corrent:	257.414,85
+ de pressupost de despeses, tancats:	
+ de pressupost d'ingressos:	
+ de recursos d'altres ens públics:	
+ d'altres operacions no pressupostàries:	83.991,56
- Pagaments pendents d'aplicació:	
(c) Fons líquids de Tresoreria:	274.585,17
(d) Romanent líquid de Tresoreria (a - b + c):	184.577,38
(e) Romanent per a despeses amb f. afectat:	
(f) Romanent per a despeses generals (d - e):	184.577,38

BALANÇ DE SITUACIÓ Actiu

COMPTES	DENOMINACIÓ	IMPORTS		
	IMMOBILITZAT	942.505,13		
	IMMOBILITZAT MATERIAL		942.505,13	
202	CONSTRUCCIONS			484.135,77
203	MÀQUINES, INSTAL·LACIONS I EINES			115.684,46
205	MOBILIARI			271.032,75
206	EQUIPS PER A PROCESSOS D'INFORMACIÓ			70.453,10
208	ALTRE IMMOBILITZAT MATERIAL			1.199,05
	DEUTORS	251.398,62		
	DEUTORS		251.398,62	
430,431	DEUTORS PER DRETS RECONEGUTS			251.398,62
	COMPTES FINANCERES	274.639,29		
	COMPTES FINANCERES		274.639,29	
53	INVERSIONS FINANCERES TEMPORALS			54,12
571,572,573	TRESORERIA			274.585,17
	Total Actiu	1.468.543,04	1.468.543,04	1.468.543,04

COMPTES	DENOMINACIÓ	IMPORTS		
	COMPTES DE CONTROL PRESSUPOSTARI	368.123,68		
	COMPTES DE CONTROL PRESSUPOSTARI		368.123,68	
010	POST. DE DESPESES EX.POSTERIORIS			368.123,68
	COMPTES D'ORDRE	56.818,07		
	COMPTES D'ORDRE		56.818,07	
060,062	VALORS EN DIPÒSITS			56.818,07
	TOTAL COMPTES DE CONTROL PRESSUPOSTARI I D'ORDRE	424.941,75	424.941,75	424.941,75

Passiu

COMPTES	DENOMINACIÓ	IMPORTS		
	PATRIMONI I RESERVES	646.686,67		
	PATRIMONI I RESERVES		646.686,67	
100	PATRIMONI			73.865,29
130	RESULTATS PENDENTS D'APLICACIÓ			572.821,38
	SUBVENCIONS DE CAPITAL	371.102,05		
	SUBVENCIONS DE CAPITAL		371.102,05	
14	SUBVENCIONS DE CAPITAL REBUDES			371.102,05
	DEUTES A CURT TERM.	341.406,41		
	DEUTES A CURT TERM.		341.406,41	
400,401	CREDITORS PER OBLIGACIONS RECONEGUDES			257.414,85
475,477,478,479	ENTITATS PÚBLIQUES			79.597,08
51	ALTRES CREDITORS NO PRESSUPOSTARIS			4.394,48
	RESULTATS	109.347,91		
	RESULTATS		109.347,91	
890	RESULTATS DE L'EXERCICI			109.347,91
	Total Passiu	1.468.543,04	1.468.543,04	1.468.543,04

COMPTES	DENOMINACIÓ	IMPORTS		
	COMPTES DE CONTROL PRESSUPOSTARI	368.123,68		
	COMPTES DE CONTROL PRESSUPOSTARI		368.123,68	
014	DESPESES COMPROMESSES D'EX.POSTERIORIS			368.123,68
	COMPTES D'ORDRE	56.818,07		
	COMPTES D'ORDRE		56.818,07	
065,067	VALORS EN DIPÒSITS			56.818,07
	TOTAL COMPTES DE CONTROL PRESSUPOSTARI I D'ORDRE	424.941,75	424.941,75	424.941,75

Patronat Municipal d'Escoles d'Infants

COMPTE DE RESULTATS
COMPTE DE RESULTATS CORRENTS DE L'EXERCICI

DEURE			HAVER		
COMPTE	DESCRIPCIÓ	IMPORT	COMPTE	DESCRIPCIÓ	IMPORT
6101	PERSONAL EVENTUAL ASSESSOR	37.284,94	7065	PREUS PÚBLICS	548.639,99
6103	PERSONAL LABORAL	2.014.435,93	7102	DE DIPOSITS	3.219,95
6150	DIETES	103,40	7600	DE L'ADM. GENERAL DE L'ENTITAT LOCAL	3.173.364,47
6151	LOCOMOCIÓ	567,00	7620	DE L'ADM. GENERAL DE L' ESTAT	149.700,00
6170	SEGURETAT SOCIAL	599.991,51	7650	DE L' ADM.GENERAL DE LA COMUN.AUTÒNOMA	68.639,25
6186	ALTRES DESPESES SOCIALS	1.758,66	7800	REINTEGRAMENTS	370,18
6402	D'EDIFICIS I ALTRES CONSTRUCCIONS	30.643,20	7899	ALTRES INGRESSOS	1.858,04
6412	D'EDIFICIS I ALTRES CONSTRUCCIONS	181.433,92			
6413	DE MAQUINÀRIA, INSTAL.LACIONS I EINES	18.836,16			
6420	D'ENERGIA ELÈCTRICA	6.694,88			
6421	D'AIGUA	2.519,82			
6423	DE COMBUSTIBLES	27.772,55			
6425	DE PRODUCTES ALIMENTARIS	104.391,13			
6429	ALTRES	44.840,81			
6430	TELEFÒNIQUES	6.101,29			
6456	ESTUDIS I TREBALLS TÈCNICS	32.669,03			
6459	ALTRES	496.712,48			
6465	PRIMES D'ASSEGURANCES	5.008,07			
6475	TRANSPORTS	353,10			
6480	ORDINARI NO INVENTARIABLE	5.469,80			
6491	RELACIONS PÚBLIQUES	2.682,49			
6499	ALTRES	9.870,50			
6780	A FAMÍLIES I INSTITUCIONS SENSE ÀNIM DE LUCR	206.783,90			
8000	RESULTATS CORRENTS DE L'EXERCICI	108.867,31			
	Suma	3.945.791,88		Suma	3.945.791,88

COMPTE DE MODIFICACIONS DE DRETS I OBLIGACIONS D'EXERCICIS TANCATS

DEURE			HAVER		
COMPTE	DESCRIPCIÓ	IMPORT	COMPTE	DESCRIPCIÓ	IMPORT
4010	ACRD.OBLIG.RECONOCIDAS EJ.CERRADOS	-480,60			
84	MODIFIC. DE DRETS I OBLIG. DE PPTOS. TANC.	480,60			
	TOTAL			TOTAL	

COMPTE DE RESULTATS DE L'EXERCICI

DEURE			HAVER		
COMPTE	DESCRIPCIÓ	IMPORT	COMPTE	DESCRIPCIÓ	IMPORT
			8000	RESULTATS CORRENTS DE L'EXERCICI	108.867,31
			8410	MODIFIC.D'OBLIGACIONS DE PPTOS.TANCATS	480,60
8900	RESULTAT DE L'EXERCICI	109.347,91			
	TOTAL	109.347,91			109.347,91

Patronat Municipal de l'Habitatge

PATRONAT MUNICIPAL DE L'HABITATGE
RESULTAT PRESSUPOSTARI

(a) Drets reconeguts nets:	3.663.062,98
(b) Obligacions reconegudes netes:	3.919.226,09
(c) Resultat pressupostari (a - b):	-256.163,11
(d) Desviacions positives de finançament:	
(e) Desviacions negatives de finançament:	
(f) Despeses finançades amb romanent líquid de Tresoreria:	1.351.327,92
(g) Resultat d'operacions comercials:	
Resultat pressupostari ajustat (c - d + e + f + g)	1.095.164,81

ESTAT DE ROMANENT DE TRESORERIA

(a) Deutors pendents de cobrament:		1.438.492,54
+ de pressupost d'ingressos, corrent:	1.122.725,33	
+ de pressupost d'ingressos, tancats:	315.767,21	
+ de recursos d'altres ens públics:		
+ d'altres operacions no pressupostàries:		
- Saldos de cobrament dubtós:		
- Ingressos pendents d'aplicació:		
(b) Creditors pendents de pag.:		2.469.279,89
+ de pressupost de despeses, corrent:	1.983.643,46	
+ de pressupost de despeses, tancats:	416.860,15	
+ de pressupost d'ingressos:	136,00	
+ de recursos d'altres ens públics:		
+ d'altres operacions no pressupostàries:	68.640,28	
- Pagaments pendents d'aplicació:		
(c) Fons líquids de Tresoreria:		2.128.282,16
(d) Romanent líquid de Tresoreria (a - b + c):		1.097.494,81
(e) Romanent per a despeses amb f. afectat:		
(f) Romanent per a despeses generals (d - e):		1.097.494,81

BALANÇ DE SITUACIÓ
Actiu

COMPTES	DENOMINACIÓ	IMPORTS		
	IMMOBILITZAT	3.829.482,72		
	IMMOBILITZAT MATERIAL		3.829.482,72	
202	CONSTRUCCIONS			3.675.122,14
203	MÀQUINES, INSTAL·LACIONS I EINES			7.520,24
205	MOBILIARI			15.001,47
206	EQUIPS PER A PROCESSOS D'INFORMACIÓ			241,70
208	ALTRE IMMOBILITZAT MATERIAL			131.597,17
	DEUTORS	1.438.492,54		
	DEUTORS		1.438.492,54	
430,431	DEUTORS PER DRETS RECONEGUTS			1.438.492,54
	COMPTES FINANCERES	2.128.282,16		
	COMPTES FINANCERES		2.128.282,16	
570	CAIXA			15.550,60
571,572,573	TRESORERIA			2.112.731,56
	RESULTATS PENDENTS D'APLICACIÓ	1.197.014,83		
	RESULTATS PENDENTS D'APLICACIÓ		1.197.014,83	
890	RESULTATS DE L'EXERCICI			1.197.014,83
	Total Actiu	8.593.272,25	8.593.272,25	8.593.272,25

COMPTES	DENOMINACIÓ	IMPORTS		
	COMPTES DE CONTROL PRESSUPOSTARI	360.000,00		
	COMPTES DE CONTROL PRESSUPOSTARI		360.000,00	
010	PPOST. DE DESPESES EX.POSTERIORES			360.000,00
	COMPTES D'ORDRE	13.958,55		
	COMPTES D'ORDRE		13.958,55	
060,062	VALORS EN DIPÒSITS			13.958,55
	TOTAL COMPTES DE CONTROL PRESSUPOSTARI I D'ORDRE	373.958,55	373.958,55	373.958,55

Patronat Municipal de l'Habitatge

Passiu

COMPTE	DENOMINACIÓ	IMPORTS		
	<u>PATRIMONI I RESERVES</u>	1.363.987,73		
	PATRIMONI I RESERVES		1.363.987,73	
100	PATRIMONI			119.847,12
130	RESULTATS PENDENTS D'APLICACIÓ			1.244.140,61
	<u>SUBVENCIONS DE CAPITAL</u>	4.760.004,63		
	SUBVENCIONS DE CAPITAL		4.760.004,63	
14	SUBVENCIONS DE CAPITAL REBUDES			4.760.004,63
	<u>DEUTES A CURT TERM.</u>	2.469.279,89		
	DEUTES A CURT TERM.		2.469.279,89	
400,401	CREDITORS PER OBLIGACIONS RECONEGUDES			2.219.063,85
410,411	CREDITORS PER PAGAMENTS ORDENATS			181.439,76
420	CREDITORS PER DEVOLUCIÓ D'INGRESSOS			136,00
475,477,478,479	ENTITATS PÚBLIQUES			30.199,55
51	ALTRES CREDITORS NO PRESSUPOSTARIS			38.440,73
	Total Passiu	8.593.272,25	8.593.272,25	8.593.272,25

COMPTE	DENOMINACIÓ	IMPORTS		
	<u>COMPTE DE CONTROL PRESSUPOSTARI</u>	360.000,00		
	COMPTE DE CONTROL PRESSUPOSTARI		360.000,00	
011	RETENCIÓ DE CRÈDITS D'EXERCICIS POSTERIORIS			360.000,00
	<u>COMPTE D'ORDRE</u>	13.958,55		
	COMPTE D'ORDRE		13.958,55	
065,067	VALORS EN DIPÒSITS			13.958,55
	TOTAL COMPTE DE CONTROL PRESSUPOSTARI I D'ORDRE	373.958,55	373.958,55	373.958,55

COMPTE DE RESULTATS

COMPTE DE RESULTATS CORRENTS DE L'EXERCICI

DEURE			HAVER		
COMPTE	DESCRIPCIÓ	IMPORT	COMPTE	DESCRIPCIÓ	IMPORT
6103	PERSONAL LABORAL	486.935,92	7062	TAXES	57.217,53
6105	INCENTIUS AL RENDIMENT	13.900,36	7064	LLOGUERS I PRODUCTES D'IMMOBLES	540.823,88
6150	DIETES	6.384,89	7102	DE DIPÒSITS	1.228,20
6170	SEGURETAT SOCIAL	158.940,34	7600	DE L'ADM.GENERAL DE L'ENTITAT LOCAL	1.950.878,08
6402	D'EDIFICIS I ALTRES CONSTRUCCIONS	4.562,96	7890	ALTRES INGRESSOS	5.009,53
6412	D'EDIFICIS I ALTRES CONSTRUCCIONS	595.475,45	7899	ALTRES INGRESSOS	43.891,16
6420	D'ENERGIA ELÈCTRICA	17.805,73			
6421	D'AIGUA	29.047,67			
6429	ALTRES	38.507,73			
6430	TELEFÒNIQUES	20.000,00			
6450	NETEJA	25.958,29			
6456	ESTUDIS I TREBALLS TÈCNICS	61.875,67			
6459	ALTRES	300.793,44			
6465	PRIMES D'ASSEGURANCES	34.180,00			
6480	ORDINARI NO INVENTARIABLE	19.832,54			
6482	PREMSA, REVIST.LLIBRES I ALTRES PUBLIC.PERI	6.671,96			
6492	PUBLICITAT I PROPAGANDA	269.987,12			
6496	REUNIONS I CONFERÈNCIES	19.603,68			
6499	ALTRES	13.355,32			
6780	A FAMÍLIES I INSTITUCIONS SENSE ÀNIM DE LUCR	94.881,55			
6861	A AJUNTAMENTS	1.147.547,17			
6880	A FAMÍLIES I INSTITUCIONS SENSE ÀNIM DE LUCR	400.397,38			
			8000	RESULTATS CORRENTS DE L'EXERCICI	1.167.596,79
	Suma	3.766.645,17		Suma	3.766.645,17

COMPTE DE RESULTATS EXTRAORDINARIS

DEURE			HAVER		
COMPTE	DESCRIPCIÓ	IMPORT	COMPTE	DESCRIPCIÓ	IMPORT
2023	ALTRES CONSTRUCCIONS	29.418,04	82	RESULTATS EXTRAORDINARIS	29.418,04
	TOTAL	29.418,04		TOTAL	29.418,04

COMPTE DE RESULTATS DE L'EXERCICI

DEURE			HAVER		
COMPTE	DESCRIPCIÓ	IMPORT	COMPTE	DESCRIPCIÓ	IMPORT
8000 8214	RESULTATS CORRENTS DE L'EXERCICI DE L'IMMOBILITZAT	1.167.596,79 29.418,04	8900	RESULTAT DE L'EXERCICI	1.197.014,83
	TOTAL	1.197.014,83			1.197.014,83

Institut Municipal d'Informàtica

INSTITUT MUNICIPAL D'INFORMÀTICA
RESULTAT PRESSUPOSTARI

(a) Drets reconeguts nets:	9.849.547,46
(b) Obligacions reconegudes netes:	9.754.254,19
(c) Resultat pressupostari (a - b):	95.293,27
(d) Desviacions positives de finançament:	75.708,75
(e) Desviacions negatives de finançament:	
(f) Despeses finançades amb romanent líquid de Tresoreria:	95.209,99
(g) Resultat d'operacions comercials:	
Resultat pressupostari ajustat (c - d + e + f + g):	114.794,51

ESTAT DEL ROMANENT DE TRESORERIA

(a) Deutors pendents de cobrament:	1.935.356,33
+ de pressupost d'ingressos, corrent:	184.624,97
+ de pressupost d'ingressos, tancats:	1.616.742,05
+ de recursos d'altres ens públics:	
+ d'altres operacions no pressupostàries:	133.989,31
- Saldos de cobrament dubtós:	
- Ingressos pendents d'aplicació:	
(b) Creditors pendents de pag.:	1.691.421,78
+ de pressupost de despeses, corrent:	1.573.632,67
+ de pressupost de despeses, tancats:	31.174,21
+ de pressupost d'ingressos:	
+ de recursos d'altres ens públics:	
+ d'altres operacions no pressupostàries:	86.614,90
- Pagaments pendents d'aplicació:	
(c) Fons líquids de Tresoreria:	1.187.708,99
(d) Romanent líquid de Tresoreria (a - b + c):	1.431.643,54
(e) Romanent per a despeses amb f. afectat:	84.655,00
(f) Romanent per a despeses generals (d - e):	1.346.988,54

BALANÇ DE SITUACIÓ Actiu

COMPTE	DENOMINACIÓ	IMPORTS		
	IMMOBILITZAT	1.589.700,94		
	IMMOBILITZAT MATERIAL		962.107,49	
203	MÀQUINES, INSTAL·LACIONS I EINES			513.577,43
204	ELEMENTS DE TRANSPORTS			79.136,09
205	MOBILIARI			336.797,09
206	EQUIPS PER A PROCESSOS D'INFORMACIÓ			4.482.974,94
208	ALTRE IMMOBILITZAT MATERIAL			404.389,63
209	INSTAL·LACIONS COMPLEXES ESPECIALITZADES			580.281,20
290	AMORTITZACIÓ ACUMULADA IMMOB.MATERIAL			-5.435.048,89
	IMMOBILITZAT INMATERIAL		625.429,81	
215	PROPIETAT INTELLECTUAL			2.632.885,87
292	AMORTITZACIÓ ACUMULADA IMMOB.INMATERIAL			-2.007.456,06
	IMMOBILITZAT FINANCER		2.163,64	
270,275	FIANCES I DIPÒSITS CONSTITUÏTS			2.163,64
	DEUTORS	1.875.556,88		
	DEUTORS		1.875.556,88	
430,431	DEUTORS PER DRETS RECONEGUTS			1.801.367,02
472,473,474	ENTITATS PÚBLIQUES			6.007,20
56	ALTRES DEUTORS NO PRESSUPOSTARIS			127.982,11
491	DEUTORS DE COBRAMENT DUBTOS			680.227,72
499	PROVISIÓ PER INSOLVÈNCIES			-740.027,17
	COMPTE FINANCER	1.187.708,99		
	COMPTE FINANCER		1.187.708,99	
570	CAIXA			3.389,81
571,572,573	TRESORERIA			1.184.319,18
	AJUSTOS PER PERIODIFICACIÓ	64.544,79		
	AJUSTOS PER PERIODIFICACIÓ		64.544,79	
480	DESPESES ANTICIPADES			3.679,00
	Total Actiu	4.656.645,81	4.656.645,81	4.656.645,81

COMPTE	DENOMINACIÓ	IMPORTS		
487	ABONAMENTS PENDENTS DE REBRE			60.865,79
	RESULTATS PENDENTS D'APLICACIÓ	4.238.134,94		
	RESULTATS PENDENTS D'APLICACIÓ		4.238.134,94	
130	RESULTATS PENDENTS D'APLICACIÓ			2.958.351,42
890	RESULTATS DE L'EXERCICI			1.279.783,52
	Total Actiu	8.955.646,54	8.955.646,54	8.955.646,54

COMPTE	DENOMINACIÓ	IMPORTS		
	COMPTE D'ORDRE	274.665,41		
	COMPTE D'ORDRE		274.665,41	
060,062	VALORS EN DIPÒSITS			274.665,41
	TOTAL COMPTE DE CONTROL PRESSUPOSTARI I D'ORDRE	274.665,41	274.665,41	274.665,41

Passiu

COMPTE	DENOMINACIÓ	IMPORTS		
	<u>PATRIMONI I RESERVES</u>	1.432.232,83		
	PATRIMONI I RESERVES		1.432.232,83	
100	PATRIMONI			170.105,94
111	FINANÇAMENT BÀSIC			1.262.126,89
	<u>SUBVENCIONS DE CAPITAL</u>	5.831.991,93		
	SUBVENCIONS DE CAPITAL		5.831.991,93	
14	SUBVENCIONS DE CAPITAL REBUES			5.831.991,93
	<u>DEUTES A CURT TERM.</u>	1.691.421,78		
	DEUTES A CURT TERM.		1.691.421,78	
400,401	CREDITORS PER OBLIGACIONS RECONEGUES			1.604.806,88
475,477,478,479	ENTITATS PÚBLIQUES			78.864,51
51	ALTRES CREDITORS NO PRESSUPOSTARIS			7.750,39
	Total Passiu	8.955.646,54	8.955.646,54	8.955.646,54

COMPTE	DENOMINACIÓ	IMPORTS		
	<u>COMPTE D'ORDRE</u>	274.665,41		
	COMPTE D'ORDRE		274.665,41	
065,067	VALORS EN DIPÒSITS			274.665,41
	TOTAL COMPTE DE CONTROL PRESSUPOSTARI I D'ORDRE	274.665,41	274.665,41	274.665,41

COMPTE DE RESULTATS
COMPTE DE RESULTATS CORRENTS DE L'EXERCICI

DEURE			HAVER		
COMPTE	DESCRIPCIÓ	IMPORT	COMPTE	DESCRIPCIÓ	IMPORT
6103	PERSONAL LABORAL	3.040.398,87	7050	VENDA DE BÉNS CORRENTS	204.587,86
6105	INCENTIUS AL RENDIMENT	23.672,78	7102	DE DIPÒSITS	21.807,19
6150	DIETES	8.035,01	7600	DE L'ADM.GENERAL DE L'ENTITAT LOCAL	9.418.180,97
6151	LOCOMOCIÓ	2.485,88	7610	D' OO.AA.ADM. DE L'ENTITAT LOCAL	57.495,93
6170	SEGURETAT SOCIAL	863.815,81	7890	ALTRES INGRESSOS	1.307,52
6180	FORMACIÓ I PERFECCIONAMENT DEL PERSONAL	25.227,62			
6186	ALTRES DESPESES SOCIALS	973,62			
6189	ALTRES	31.508,19			
6290	DIFERÈNCIES NEGATIVES DE REDONDEIG DERIVA	700,00			
6350	TRIBUTS ESTATALS	180.304,00			
6402	D'EDIFICIS I ALTRES CONSTRUCCIONS	41.878,53			
6413	DE MAQUINÀRIA, INSTAL·LACIONS I EINES	32.226,70			
6416	D'EQUIPS PER A PROCESSOS D'INFORMACIÓ	6.867,11			
6420	D'ENERGIA ELÈCTRICA	56.530,73			
6421	D'AIGUA	350,33			
6423	DE COMBUSTIBLES	3.000,00			
6427	MATERIAL ESPORTIU	53.075,41			
6429	ALTRES	2.555,55			
6430	TELEFÒNIQUES	18.065,56			
6434	INFORMÀTIQUES	52.208,06			
6450	NETEJA	38.781,08			
6456	ESTUDIS I TREBALLS TÈCNICS	5.087.944,29			
6465	PRIMES D'ASSEGURANCES	11.626,72			
6475	TRANSPORTS	1.556,66			
6480	ORDINARI NO INVENTARIABLE	19.385,21			
6482	PREMSA, REVIST.LLIBRES I ALTRES PUBLIC.PERI	1.422,22			
6490	CANONS	2.833,79			
6491	RELACIONS PÚBLIQUES	11.984,12			
6496	REUNIONS I CONFERÈNCIES	14.077,23			
6499	ALTRES	170.022,92			
6903	AMORTITZACIÓ DE L'IMMOBILITZAT MATERIAL	7.550,66			
6904	AMORTITZACIÓ DE L'IMMOBILITZAT MATERIAL	4.330,34			
6905	AMORTITZACIÓ DE L'IMMOBILITZAT MATERIAL	14.201,61			
6906	AMORTITZACIÓ DE L'IMMOBILITZAT MATERIAL	682.034,63			
6908	AMORTITZACIÓ DE L'IMMOBILITZAT MATERIAL	8.955,68			
6909	AMORTITZACIÓ DE L'IMMOBILITZAT MATERIAL	14.521,51			
6921	AMORTITZACIÓ DE L'IMMOBILITZAT INMATERIAL	389.938,64			
6940	DOTACIÓ A LA PROVISIÓ PER A INSOLVÈNCIES	59.799,45			
			8000	RESULTATS CORRENTS DE L'EXERCICI	1.281.467,05
	Suma	10.984.846,52		Suma	10.984.846,52

COMPTE DE RESULTATS EXTRAORDINARIS

DEURE			HAVER		
COMPTE	DESCRIPCIÓ	IMPORT	COMPTE	DESCRIPCIÓ	IMPORT
2060	EQUIPS PER A PROCESSOS D'INFORMACIÓ	2.015,25			
5340	PRÉSTECES CONCEDITS A CURT TERMINI	0,51	82	RESULTATS EXTRAORDINARIS	2.015,76
	TOTAL	2.015,76		TOTAL	2.015,76

COMPTE DE MODIFICACIONS DE DRETS I OBLIGACIONS D'EXERCICIS TANCATS

DEURE			HAVER		
COMPTE	DESCRIPCIÓ	IMPORT	COMPTE	DESCRIPCIÓ	IMPORT
4010	CREDITORS OBLIG.RECONEGUDES TANCATS	-3.699,39	4310	DE LIQUID DE CONTRET PREVI. INGRÉS DIRECTE	-0,10
84	MODIFIC. DE DRETS I OBLIG. DE PPTOS. TANC.	3.699,29			
	TOTAL	-0,10		TOTAL	-0,10

COMPTE DE RESULTATS DE L'EXERCICI

DEURE			HAVER		
COMPTE	DESCRIPCIÓ	IMPORT	COMPTE	DESCRIPCIÓ	IMPORT
8000	RESULTATS CORRENTS DE L'EXERCICI	1.281.467,05	8410	MODIFIC.D'OBLIGACIONS DE PPTOS.TANCATS	3.699,39
8210	DE L'IMMOBILITZAT	2.015,25			
8220	ALTRES RESULTATS EXTRAORDINARIS	0,51			
8400	MODIFICACIÓ DE DRETS DE PPTOS.TANCATS	0,10	8900	RESULTAT DE L'EXERCICI	1.279.783,52
	TOTAL	1.283.482,91			1.283.482,91

Institut Municipal de Formació Ocupacional i Feina

INSTITUT MUNICIPAL DE FORMACIÓ OCUPACIONAL I FEINA
RESULTAT PRESSUPOSTARI

(a) Drets reconeguts nets:	7.065.037,62
(b) Obligacions reconegudes netes:	6.822.959,51
(c) Resultat pressupostari (a - b):	242.078,11
(d) Desviacions positives de finançament:	873.508,59
(e) Desviacions negatives de finançament:	848.080,17
(f) Despeses finançades amb romanent líquid de Tresoreria:	
(g) Resultat d'operacions comercials:	
Resultat pressupostari ajustat (c - d + e + f + g):	216.649,69

ESTAT DEL ROMANENT DE TRESORERIA

(a) Deutors pendents de cobrament:	1.995.244,44
+ de pressupost d'ingressos, corrent:	1.884.352,48
+ de pressupost d'ingressos, tancats:	105.844,16
+ de recursos d'altres ens públics:	0,00
+ d'altres operacions no pressupostàries:	5.047,80
- Saldos de cobrament dubtós:	0,00
- Ingressos pendents d'aplicació:	0,00
(b) Creditors pendents de pag.:	1.094.288,37
+ de pressupost de despeses, corrent:	927.965,06
+ de pressupost de despeses, tancats:	16519,22
+ de pressupost d'ingressos:	6255,83
+ de recursos d'altres ens públics:	
+ d'altres operacions no pressupostàries:	143.548,26
- Pagaments pendents d'aplicació:	0,00
(c) Fons líquids de Tresoreria:	216.096,95
(d) Romanent líquid de Tresoreria (a - b + c):	1.117.053,02
(e) Romanent per a despeses amb f. afectat:	873.508,59
(f) Romanent per a despeses generals (d - e):	243.544,43

BALANÇ DE SITUACIÓ Actiu

COMPTE	DENOMINACIÓ	IMPORTS		
	IMMOBILITZAT	280.500,86		
	IMMOBILITZAT MATERIAL		280.500,86	
203	MÀQUINES, INSTAL·LACIONS I EINES			129.341,64
205	MOBILIARI			96.184,45
206	EQUIPS PER A PROCESSOS D'INFORMACIÓ			35.865,95
208	ALTRE IMMOBILITZAT MATERIAL			19.108,82
	DEUTORS	1.995.244,44		
	DEUTORS		1.995.244,44	
430,431	DEUTORS PER DRETS RECONEGUTS			1.990.196,64
56	ALTRES DEUTORS NO PRESSUPOSTARIS			5.047,80
	COMPTE FINANCER	216.096,95		
	COMPTE FINANCER		216.096,95	
571,572,573	TRESORERIA			216.096,95
	Total Actiu	2.491.842,25	2.491.842,25	2.491.842,25

COMPTE	DENOMINACIÓ	IMPORTS		
	COMPTE DE CONTROL PRESSUPOSTARI	2.453.922,83		
	COMPTE DE CONTROL PRESSUPOSTARI		2.453.922,83	
010	PPOST. DE DESPESES EX.POSTERIORIS			299.852,40
016	COMPROMISOS D'INGRÉS D'EX.SUCCESSIUS			2.154.070,43
	COMPTE D'ORDRE	4.966,10		
	COMPTE D'ORDRE		4.966,10	
060,062	VALORS EN DIPÒSITS			4.966,10
	TOTAL COMPTE DE CONTROL PRESSUPOSTARI I D'ORDRE	2.458.888,93	2.458.888,93	2.458.888,93

Passiu

COMPTE	DENOMINACIÓ	IMPORTS		
	PATRIMONI I RESERVES	1.045.498,93		
	PATRIMONI I RESERVES		1.045.498,93	
130	RESULTATS PENDENTS D'APLICACIÓ			1.045.498,93
	SUBVENCIÓ DE CAPITAL	158.182,17		
	SUBVENCIÓ DE CAPITAL		158.182,17	
14	SUBVENCIÓ DE CAPITAL REBUDES			158.182,17
	DEUTES A CURT TERM.	1.094.288,37		
	DEUTES A CURT TERM.		1.094.288,37	
400,401	CREDITORS PER OBLIGACIONS RECONEGUDES			741.923,00
410,411	CREDITORS PER PAGAMENTS ORDENATS			202.561,28
420	CREDITORS PER DEVOLUCIÓ D'INGRESSOS			6.255,83
475,477,478,479	ENTITATS PÚBLIQUES			130.275,61
51	ALTRES CREDITORS NO PRESSUPOSTARIS			13.272,65
	RESULTATS	193.872,78		
	RESULTATS		193.872,78	
890	RESULTATS DE L'EXERCICI			193.872,78
	Total Passiu	2.491.842,25	2.491.842,25	2.491.842,25

COMPTE	DENOMINACIÓ	IMPORTS		
	COMPTE DE CONTROL PRESSUPOSTARI	2.453.922,83		
	COMPTE DE CONTROL PRESSUPOSTARI		2.453.922,83	
011	RETENCIÓ DE CRÈDITS D'EXERCICIS POSTERIORIS			225.601,00
014	DESPESES COMPROMESSES D'EX.POSTERIORIS			74.251,40
015	INGRESSOS COMPROMESOS D'EX. SUCCESSIUS			2.154.070,43
	COMPTE D'ORDRE	4.966,10		
	COMPTE D'ORDRE		4.966,10	
065,067	VALORS EN DIPÒSITS			4.966,10
	TOTAL COMPTE DE CONTROL PRESSUPOSTARI I D'ORDRE	2.458.888,93	2.458.888,93	2.458.888,93

Institut Municipal de Formació Ocupacional i Feina

COMPTE DE RESULTATS
COMPTE DE RESULTATS CORRENTS DE L'EXERCICI

DEURE			HAVER		
COMPTE	DESCRIPCIÓ	IMPORT	COMPTE	DESCRIPCIÓ	IMPORT
6101	PERSONAL EVENTUAL ASSESSOR	49.835,98	7064	LLOGUERS I PRODUCTES D'IMMOBLES	5.363,64
6103	PERSONAL LABORAL	554.254,00	7102	DE DIPÒSITS	6.525,01
6104	ALTRE PERSONAL	3.247.163,45	7600	DE L'ADM.GENERAL DE L'ENTITAT LOCAL	3.997.461,36
6150	DIETES	1.653,74	7610	D' OO.AA.ADM. DE L'ENTITAT LOCAL	115.288,40
6151	LOCOMOCIÓ	1.387,01	7650	DE L' ADM.GENERAL DE LA COMUN.AUTÒNOMA	2.522.348,39
6170	SEGURETAT SOCIAL	1.022.870,54	7653	D'EMPRESES PÚBLIQUES I ALTRES ENS PÚBLICS	97.000,00
6180	FORMACIÓ I PERFECCIONAMENT DEL PERSONAL	15.333,23	7660	D'ENTITATS LOCALS	210.354,24
6189	ALTRES	9.463,95	7670	D'EMPRESES PRIVADES	15.008,52
6290	DIFERÈNCIES NEGATIVES DE REDONDEIG DERIVA	143,62	7890	ALTRES INGRESSOS	3.371,51
6350	TRIBUTS ESTATALS	500,85			
6402	D'EDIFICIS I ALTRES CONSTRUCCIONS	54.142,17			
6405	DE MOBILIARI I ESTRIS	3.476,30			
6406	D'EQUIPS PER A PROCESSOS D'INFORMACIÓ	11.383,72			
6410	DE TERRENYS I BÉNS NATURALS	3.165,10			
6413	DE MAQUINÀRIA, INSTAL.LACIONS I EINES	492,17			
6416	D'EQUIPS PER A PROCESSOS D'INFORMACIÓ	3.666,15			
6420	D'ENERGIA ELÈCTRICA	1.685,05			
6421	D'AIGUA	380,51			
6430	TELEFÒNIQUES	38.831,10			
6450	NETEJA	3.502,00			
6456	ESTUDIS I TREBALLS TÈCNICS	126.363,67			
6465	PRIMES D'ASSEGURANACES	245,03			
6475	TRANSPORTS	4.022,64			
6480	ORDINARI NO INVENTARIABLE	4.453,84			
6483	MATERIAL D'OFICINA	13.524,12			
6490	CANONS	1.344,68			
6491	RELACIONS PÚBLIQUES	8.490,67			
6492	PUBLICITAT I PROPAGANDA	35.190,73			
6498	DESPESES DIVERSES	3.624,81			
6499	ALTRES	1.518.928,96			
8000	RESULTATS CORRENTS DE L'EXERCICI	233.201,28			
	Suma	6.972.721,07		Suma	6.972.721,07

COMPTE DE MODIFICACIÓ DE DRETS I OBLIGACIONS DE PRESSUPOSTOS TANCATS

DEURE			HAVER		
COMPTE	DESCRIPCIÓ	IMPORT	COMPTE	DESCRIPCIÓ	IMPORT
			4310	DE LIQ.DE CONTR.PREVI,INGRES.DIRECTE	-15.602,07
			84	MODIFIC. DE DRETS I OBLIG. DE PPTOS. TANC.	15.602,07
	TOTAL			TOTAL	

COMPTE DE RESULTATS DE L'EXERCICI

DEURE			HAVER		
COMPTE	DESCRIPCIÓ	IMPORT	COMPTE	DESCRIPCIÓ	IMPORT
8214	DE L' IMMOBILITZAT	23.726,43	8000	RESULTATS CORRENTS DE L'EXERCICI	233.201,28
8400	MODIFICACIÓ DE DRETS DE PPTOS.TANCATS	15.602,07			
8900	RESULTADO DEL EJERCICIO	193.872,78			
	TOTAL	233.201,28			233.201,28

PATRONAT ALBERG SON RIERA
RESULTAT PRESSUPOSTARI

(a) Drets reconeguts nets:	960.069,45
(b) Obligacions reconegudes netes:	410.896,68
(c) Resultat pressupostari (a - b):	549.172,77
(d) Desviacions positives de finançament:	494.330,52
(e) Desviacions negatives de finançament:	
(f) Despeses finançades amb romanent líquid de Tresoreria:	58.487,07
(g) Resultat d'operacions comercials:	
Resultat pressupostari ajustat (c - d + e + f + g):	113.329,32

ESTAT DEL ROMANENT DE TRESORERIA

(a) Deutors pendents de cobrament:	864.720,73
+ de pressupost d'ingressos, corrent:	618.411,32
+ de pressupost d'ingressos, tancats:	246.309,41
+ de recursos d'altres ens públics:	
+ d'altres operacions no pressupostàries:	
- Saldos de cobrament dubtós:	
- Ingressos pendents d'aplicació:	
(b) Creditors pendents de pag.:	28.430,14
+ de pressupost de despeses, corrent:	25.918,96
+ de pressupost de despeses, tancats:	
+ de pressupost d'ingressos:	
+ de recursos d'altres ens públics:	
+ d'altres operacions no pressupostàries:	2.511,18
- Pagaments pendents d'aplicació:	
(c) Fons líquids de Tresoreria:	580.766,43
(d) Romanent líquid de Tresoreria (a - b + c):	1.417.057,02
(e) Romanent per a despeses amb f. afectat:	1.104.739,37
(f) Romanent per a despeses generals (d - e):	312.317,65

BALANÇ DE SITUACIÓ
Actiu

COMPTES	DENOMINACIÓ	IMPORTS		
	IMMOBILITZAT	1.102.247,08		
	IMMOBILITZAT MATERIAL		1.102.247,08	
202	CONSTRUCCIONS			1.096.774,44
206	EQUIPS PER A PROCESSOS D'INFORMACIÓ			5.472,64
	DEUTORS	864.720,73		
	DEUTORS		864.720,73	
430,431	DEUTORS PER DRETS RECONEGUTS			864.720,73
	COMPTES FINANCERES	580.766,43		
	COMPTES FINANCERES		580.766,43	
570	CAIXA			1,01
571,572,573	TRESORERIA			580.765,42
	RESULTATS PENDENTS D'APLICACIÓ	312.268,20		
	RESULTATS PENDENTS D'APLICACIÓ		312.268,20	
890	RESULTATS DE L'EXERCICI			312.268,20
	Total Actiu	2.860.002,44	2.860.002,44	2.860.002,44

Passiu

COMPTES	DENOMINACIÓ	IMPORTS		
	<u>PATRIMONI I RESERVES</u>	555.447,41		
	PATRIMONI I RESERVES		555.447,41	
100	PATRIMONI			23.574,58
101	PATRIMONI EN ADSCRIPCIÓ			167.682,35
130	RESULTATS PENDENTS D'APLICACIÓ			364.190,48
	<u>SUBVENCIONS DE CAPITAL</u>	2.276.124,89		
	SUBVENCIONS DE CAPITAL		2.276.124,89	
14	SUBVENCIONS DE CAPITAL REBUDES			2.276.124,89
	<u>DEUTES A CURT TERM.</u>	28.430,14		
	DEUTES A CURT TERM.		28.430,14	
400,401	CREDITORS PER OBLIGACIONS RECONEGUDES			21.026,75
410,411	CREDITORS PER PAGAMENTS ORDENATS			4.892,21
475,477,478,479	ENTITATS PÚBLIQUES			2.511,18
	Total Passiu	2.860.002,44	2.860.002,44	2.860.002,44

COMPTE DE RESULTATS

COMPTE DE RESULTATS CORRENTS DE L'EXERCICI

DEURE			HAVER		
COMPTE	DESCRIPCIÓ	IMPORT	COMPTE	DESCRIPCIÓ	IMPORT
6103	PERSONAL LABORAL	61.172,65	7102	DE DIPÒSITS	570,57
6151	LOCOMOCIÓ	1.232,26	7600	DE L'ADM.GENERAL DE L'ENTITAT LOCAL	238.813,74
6170	SEGURETAT SOCIAL	18.740,90	7800	REINTEGRAMENTS	60,38
6300	TRIBUTS DE CARÀCTER LOCAL	1.951,06	7890	ALTRES INGRESSOS	56,38
6412	D'EDIFICIS I ALTRES CONSTRUCCIONS	46.907,63			
6420	D'ENERGIA ELÈCTRICA	629,36			
6421	D'AIGUA	386,48			
6456	ESTUDIS I TREBALLS TÈCNICS	1.216,01			
6460	D'EDIFICIS I LOCALS	1.371,74			
6475	TRANSPORTS	43.626,63			
6499	ALTRES	15.803,47			
6780	A FAMÍLIES I INSTITUCIONS SENSE ÀNIM DE LUCR	111.176,49			
			8000	RESULTATS CORRENTS DE L'EXERCICI	64.713,61
	Suma	304.214,68		Suma	304.214,68

COMPTE DE RESULTATS DE L'EXERCICI

DEURE			HAVER		
COMPTE	DESCRIPCIÓ	IMPORT	COMPTE	DESCRIPCIÓ	IMPORT
8000	RESULTATS CORRENTS DE L'EXERCICI	64.713,61			
8211	DE L'IMMOBILITZAT	244.626,77			
8220	ALTRES RESULTATS EXTRAORDINARIS	0,02			
8400	MODIFICACIÓ DE DRETS DE PPTOS.TANCATS	2.927,80			
			8900	RESULTAT DE L'EXERCICI	312.268,20
	TOTAL	312.268,20			312.268,20

Patronat Municipal d'Il·luminació Ornamental

PATRONAT MUNICIPAL D'IL·LUMINACIÓ ORNAMENTAL
RESULTAT PRESSUPOSTARI

(a) Drets reconeguts nets:	536.314,45
(b) Obligacions reconegudes netes:	549.299,64
(c) Resultat pressupostari (a - b):	- 12.985,19
(d) Desviacions positives de finançament:	
(e) Desviacions negatives de finançament:	
(f) Despeses finançades amb romanent líquid de Tresoreria:	36.714,51
(g) Resultat d'operacions comercials:	
Resultat pressupostari ajustat (c - d + e + f + g):	23.729,32

ESTAT DEL ROMANENT DE TRESORERIA

(a) Deutors pendents de cobrament:		
+ de pressupost d'ingressos, corrent:		
+ de pressupost d'ingressos, tancats:		
+ de recursos d'altres ens públics:		
+ d'altres operacions no pressupostàries:		
- Saldos de cobrament dubtós:		
- Ingressos pendents d'aplicació:		
(b) Creditors pendents de pag.:		6.286,11
+ de pressupost de despeses, corrent:	3.588,66	
+ de pressupost de despeses, tancats:		
+ de pressupost d'ingressos:		
+ de recursos d'altres ens públics:		
+ d'altres operacions no pressupostàries:	2.697,45	
- Pagaments pendents d'aplicació:		
(c) Fons líquids de Tresoreria:		33.539,51
(d) Romanent líquid de Tresoreria (a - b + c):		27.253,40
(e) Romanent per a despeses amb f. afectat:		
(f) Romanent per a despeses generals (d - e):		27.253,40

BALANÇ DE SITUACIÓ
Actiu

COMPTES	DENOMINACIÓ	IMPORTS		
	IMMOBILITZAT	1.089.538,62		
	IMMOBILITZAT MATERIAL		1.089.538,62	
208	ALTRE IMMOBILITZAT MATERIAL			1.089.538,62
	COMPTES FINANCERES	33.539,51		
	COMPTES FINANCERES		33.539,51	
571,572,573	TRESORERIA			33.539,51
	RESULTATS PENDENTS D'APLICACIÓ	122.204,59		
	RESULTATS PENDENTS D'APLICACIÓ		122.204,59	
130	RESULTATS PENDENTS D'APLICACIÓ			109.101,46
890	RESULTATS DE L' EXERCICI			13.103,13
	Total Actiu	1.245.282,72	1.245.282,72	1.245.282,72

COMPTES	DENOMINACIÓ	IMPORTS		
	COMPTES DE CONTROL PRESSUPOSTARI	422.274,95		
	COMPTES DE CONTROL PRESSUPOSTARI		422.274,95	
010	PPOST. DE DESPESES EX.POSTERIORIS			422.274,95
	COMPTES D'ORDRE	12.345,88		
	COMPTES D'ORDRE		12.345,88	
060,062	VALORS EN DIPÒSITS			12.345,88
	TOTAL COMPTES DE CONTROL PRESSUPOSTARI I D'ORDRE	434.620,83	434.620,83	434.620,83

Passiu

COMPTES	DENOMINACIÓ	IMPORTS		
	PATRIMONI I RESERVES	570.675,69		
	PATRIMONI I RESERVES		570.675,69	
100	PATRIMONI			570.675,69
	SUBVENCIIONS DE CAPITAL	668.320,92		
	SUBVENCIIONS DE CAPITAL		668.320,92	
14	SUBVENCIIONS DE CAPITAL REBUES			668.320,92
	DEUTES A CURT TERM.	6.286,11		
	DEUTES A CURT TERM.		6.286,11	
400,401	CREDITORS PER OBLIGACIONS RECONEGUES			888,74
410,411	CREDITORS PER PAGAMENTS ORDENATS			2.699,92
475,477,478,479	ENTITATS PÚBLIQUES			2.697,45
	Total Passiu	1.245.282,72	1.245.282,72	1.245.282,72

COMPTES	DENOMINACIÓ	IMPORTS		
	COMPTES DE CONTROL PRESSUPOSTARI	422.274,95		
	COMPTES DE CONTROL PRESSUPOSTARI		422.274,95	
011	RETENCIÓ DE CRÈDITS D'EXERCICIS POSTERIORIS			422.274,95
	COMPTES D'ORDRE	12.345,88		
	COMPTES D'ORDRE		12.345,88	
065,067	VALORS EN DIPÒSITS			12.345,88
	TOTAL COMPTES DE CONTROL PRESSUPOSTARI I D'ORDRE	434.620,83	434.620,83	434.620,83

Patronat Municipal d'Il·luminació Ornamental

COMPTE DE RESULTATS
COMPTE DE RESULTATS CORRENTS DE L'EXERCICI

DEURE			HAVER		
COMPTE	DESCRIPCIÓ	IMPORT	COMPTE	DESCRIPCIÓ	IMPORT
6103	PERSONAL LABORAL	42.618,00	7102	DE DIPÒSITS	37,36
6170	SEGURETAT SOCIAL	10.664,88	7600	DE L'ADM.GENERAL DE L'ENTITAT LOCAL	321.992,00
6430	TELEFÒNIQUES	1.539,44	7680	DE FAMÍLIES I INSTIT.SENSE ÀNIM DE LUCRE	53.677,09
6456	ESTUDIS I TREBALLS TÈCNICS	565,08			
6459	ALTRES	324.772,80			
6491	RELACIONS PÚBLIQUES	1.549,46			
6492	PUBLICITAT I PROPAGANDA	1.624,00			
6499	ALTRES	5.475,92			
			8000	RESULTATS CORRENTS DE L'EXERCICI	13.103,13
	Suma	388.809,58		Suma	388.809,58

COMPTE DE RESULTATS DE L'EXERCICI

DEURE			HAVER		
COMPTE	DESCRIPCIÓ	IMPORT	COMPTE	DESCRIPCIÓ	IMPORT
8000	RESULTATS CORRENTS DE L'EXERCICI	13.103,13			
			8900	RESULTAT DE L'EXERCICI	13.103,13
	TOTAL	13.103,13			13.103,13

Patronat Llegat Weyler

PATRONAT LLEGAT WEYLER
RESULTAT PRESSUPOSTARI

(a) Drets reconeguts nets:	71.255,00
(b) Obligacions reconegudes netes:	308.834,55
(c) Resultat pressupostari (a - b):	-237.579,55
(d) Desviacions positives de finançament:	
(e) Desviacions negatives de finançament:	
(f) Despeses finançades amb romanent líquid de Tresoreria:	243.156,65
(g) Resultat d'operacions comercials:	
Resultat pressupostari ajustat (c - d + e + f + g):	5.577,10

ESTAT DEL ROMANENT DE TRESORERIA

(a) Deutors pendents de cobrament:	3.400,00
+ de pressupost d'ingressos, corrent:	3.400,00
+ de pressupost d'ingressos, tancats:	
+ de recursos d'altres ens públics:	
+ d'altres operacions no pressupostàries:	
- Saldos de cobrament dubtós:	
- Ingressos pendents d'aplicació:	
(b) Creditors pendents de pag.:	250.006,60
+ de pressupost de despeses, corrent:	248.696,00
+ de pressupost de despeses, tancats:	1.310,60
+ de pressupost d'ingressos:	
+ de recursos d'altres ens públics:	
+ d'altres operacions no pressupostàries:	
- Pagaments pendents d'aplicació:	
(c) Fons líquids de Tresoreria:	252.183,70
(d) Romanent líquid de Tresoreria (a - b + c):	5.577,10
(e) Romanent per a despeses amb f. afectat:	
(f) Romanent per a despeses generals (d - e):	5.577,10

BALANÇ DE SITUACIÓ Actiu

COMPTE	DENOMINACIÓ	IMPORTS		
	IMMOBILITZAT	456.546,33		
	IMMOBILITZAT MATERIAL		456.546,33	
202	CONSTRUCCIONS			456.546,33
	DEUTORS	3.400,00		
	DEUTORS		3.400,00	
430,431	DEUTORS PER DRETS RECONEGUTS			3.400,00
	COMPTE FINANCERES	252.183,70		
	COMPTE FINANCERES		252.183,70	
571,572,573	TRESORERIA			252.183,70
	RESULTATS PENDENTS D'APLICACIÓ	33.671,83		
	RESULTATS PENDENTS D'APLICACIÓ		33.671,83	
130	RESULTATS PENDENTS D'APLICACIÓ			33.671,83
	Total Actiu	745.801,86	745.801,86	745.801,86

Passiu

COMPTE	DENOMINACIÓ	IMPORTS		
	SUBVENCIONS DE CAPITAL	490.218,81		
	SUBVENCIONS DE CAPITAL		490.218,81	
14	SUBVENCIONS DE CAPITAL REBUES			490.218,81
	DEUTES A CURT TERM.	250.006,60		
	DEUTES A CURT TERM.		250.006,60	
400,401	CREDITORS PER OBLIGACIONS RECONEGUES			250.006,60
	RESULTATS	5.576,45		
	RESULTATS		5.576,45	
890	RESULTATS DE L'EXERCICI			5.576,45
	Total Passiu	745.801,86	745.801,86	745.801,86

COMPTE DE RESULTATS COMPTE DE RESULTATS CORRENTS DE L'EXERCICI

DEURE			HAVER		
COMPTE	DESCRIPCIÓ	IMPORT	COMPTE	DESCRIPCIÓ	IMPORT
6491	RELACIONS PÚBLIQUES	2.140,00	7600	DE L'ADM.GENERAL DE L'ENTITAT LOCAL	67.855,00
6499	ALTRES	37,55			
6710	A OO.AA.ADMINISTRATIUS DE L'ENT.LOCAL	60.101,00			
8000	RESULTATS CORRENTS DE L'EXERCICI	5.576,45			
	Suma	67.855,00		Suma	67.855,00

COMPTE DE RESULTATS DE L'EXERCICI

DEURE			HAVER		
COMPTE	DESCRIPCIÓ	IMPORT	COMPTE	DESCRIPCIÓ	IMPORT
8900	RESULTAT DE L'EXERCICI	5.576,45	8000	RESULTATS CORRENTS DE L'EXERCICI	5.576,45
	TOTAL	5.576,45			5.576,45

INSTITUT MUNICIPAL D'OBRES VIÀRIES
RESULTAT PRESSUPOSTARI

(a) Drets reconeguts nets:	301.651,83
(b) Obligacions reconegudes netes:	324.309,83
(c) Resultat pressupostari (a - b):	-22.658,00
(d) Desviacions positives de finançament:	
(e) Desviacions negatives de finançament:	
(f) Despeses finançades amb romanent líquid de Tresoreria:	
(g) Resultat d'operacions comercials:	
Resultat pressupostari ajustat (c - d + e + f + g):	-22.658,00

ESTAT DEL ROMANENT DE TRESORERIA

(a) Deutors pendents de cobrament:		
+ de pressupost d'ingressos, corrent:		
+ de pressupost d'ingressos, tancats:		
+ de recursos d'altres ens públics:		
+ d'altres operacions no pressupostàries:		
- Saldos de cobrament dubtós:		
- Ingressos pendents d'aplicació:		
(b) Creditors pendents de pag.:		24.169,41
+ de pressupost de despeses, corrent:	8.893,42	
+ de pressupost de despeses, tancats:		
+ de pressupost d'ingressos:		
+ de recursos d'altres ens públics:		
+ d'altres operacions no pressupostàries:	15.275,99	
- Pagaments pendents d'aplicació:		
(c) Fons líquids de Tresoreria:		143.910,41
(d) Romanent líquid de Tresoreria (a - b + c):		119.741,00
(e) Romanent per a despeses amb f. afectat:		
(f) Romanent per a despeses generals (d - e):		119.741,00

BALANÇ DE SITUACIÓ
Actiu

COMPTES	DENOMINACIÓ	IMPORTS		
	IMMOBILITZAT	98.645,80		
	IMMOBILITZAT MATERIAL		98.645,80	
204	ELEMENTS DE TRANSPORTS			59.753,26
205	MOBILIARI			10.361,60
206	EQUIPS PER A PROCESSOS D'INFORMACIÓ			26.508,19
208	ALTRE IMMOBILITZAT MATERIAL			2.022,75
	COMPTES FINANCERES	143.910,41		
	COMPTES FINANCERES		143.910,41	
571,572,573	TRESORERIA			143.910,41
	RESULTATS PENDENTS D'APLICACIÓ	20.362,00		
	RESULTATS PENDENTS D'APLICACIÓ		20.362,00	
890	RESULTATS DE L'EXERCICI			20.362,00
	Total Actiu	262.918,21	262.918,21	262.918,21

Passiu

COMPTES	DENOMINACIÓ	IMPORTS		
	PATRIMONI I RESERVES	99.314,00		
	PATRIMONI I RESERVES		99.314,00	
130	RESULTATS PENDENTS D'APLICACIÓ			99.314,00
	SUBVENCIONS DE CAPITAL	139.434,80		
	SUBVENCIONS DE CAPITAL		139.434,80	
14	SUBVENCIONS DE CAPITAL REBUDES			139.434,80
	DEUTES A CURT TERM.	24.169,41		
	DEUTES A CURT TERM.		24.169,41	
400,401	CREDITORS PER OBLIGACIONS RECONEGUDES			8.893,42
475,477,478,479	ENTITATS PÚBLIQUES			11.594,76
51	ALTRES CREDITORS NO PRESSUPOSTARIS			3.681,23
	Total Passiu	262.918,21	262.918,21	262.918,21

COMPTE DE RESULTATS
COMPTE DE RESULTATS CORRENTS DE L'EXERCICI

DEURE			HAVER		
COMPTE	DESCRIPCIÓ	IMPORT	COMPTE	DESCRIPCIÓ	IMPORT
6101	PERSONAL EVENTUAL ASSESSOR	49.719,60	7102	DE DIPÒSITS	1.143,73
6103	PERSONAL LABORAL	176.124,34	7600	DE L'ADM.GENERAL DE L'ENTITAT LOCAL	150.253,03
6151	LOCOMOCIÓ	458,90	7640	D'EMPRESES DE L'ENTITAT LOCAL	30.050,61
6170	SEGURETAT SOCIAL	73.717,53	7670	D'EMPRESES PRIVADES	120.202,44
6414	DE MATERIAL DE TRANSPORT	1.939,78	7899	ALTRES INGRESSOS	2,02
6423	DE COMBUSTIBLES	2.820,63			
6430	TELFÒNIQUES	2.707,56			
6465	PRIMES D'ASSEGURANACES	981,16			
6480	ORDINARI NO INVENTARIABLE	3.442,98			
6482	PREMSA, REVIST. LLIBRES I ALTRES PUBLIC. PERI	1.140,00			
6484	MATERIAL INFORMÀTIC	1.200,31			
6499	ALTRES	7.761,04			
			8000	RESULTATS CORRENTS DE L'EXERCICI	20.362,00
	Suma	322.013,83		Suma	322.013,83

COMPTE DE RESULTATS DE L'EXERCICI

DEURE			HAVER		
COMPTE	DESCRIPCIÓ	IMPORT	COMPTE	DESCRIPCIÓ	IMPORT
8000	RESULTATS CORRENTS DE L'EXERCICI	20.362,00			
			8900	RESULTAT DE L'EXERCICI	20.362,00
	TOTAL	20.362,00			20.362,00

INSTITUT MUNICIPAL DE TURISME
RESULTAT PRESSUPOSTARI

(a) Drets reconeguts nets:	1.197.682,50
(b) Obligacions reconegudes netes:	1.091.744,81
(c) Resultat pressupostari (a - b):	105.937,69
(d) Desviacions positives de finançament:	
(e) Desviacions negatives de finançament:	
(f) Despeses finançades amb romanent líquid de Tresoreria:	
(g) Resultat d'operacions comercials:	
Resultat pressupostari ajustat (c - d + e + f + g):	105.937,69

ESTAT DEL ROMANENT DE TRESORERIA

(a) Deutors pendents de cobrament:	277.338,64
+ de pressupost d'ingressos, corrent:	277.338,64
+ de pressupost d'ingressos, tancats:	
+ de recursos d'altres ens públics:	
+ d'altres operacions no pressupostàries:	
- Saldos de cobrament dubtós:	
- Ingressos pendents d'aplicació:	
(b) Creditors pendents de pag.:	204.925,72
+ de pressupost de despeses, corrent:	198.318,48
+ de pressupost de despeses, tancats:	
+ de pressupost d'ingressos:	
+ de recursos d'altres ens públics:	
+ d'altres operacions no pressupostàries:	6.607,24
- Pagaments pendents d'aplicació:	
(c) Fons líquids de Tresoreria:	33.524,77
(d) Romanent líquid de Tresoreria (a - b + c):	105.937,69
(e) Romanent per a despeses amb f. afectat:	
(f) Romanent per a despeses generals (d - e):	105.937,69

BALANÇ DE SITUACIÓ**Actiu**

COMPTE	DENOMINACIÓ	IMPORTS		
	IMMOBILITZAT	10.980,48		
205	IMMOBILITZAT MATERIAL MOBILIARI		10.980,48	10.980,48
	DEUTORS	277.338,64		
430,431	DEUTORS DEUTORS PER DRETS RECONEGUTS		277.338,64	277.338,64
	COMPTE FINANCERES	33.524,77		
571,572,573	COMPTE FINANCERES TRESORERIA		33.524,77	33.524,77
	Total Actiu	321.843,89	321.843,89	321.843,89

COMPTE	DENOMINACIÓ	IMPORTS		
	COMPTE DE CONTROL PRESSUPOSTARI	136.812,40		
010	COMPTE DE CONTROL PRESSUPOSTARI PPOST. DE DESPESES EX.POSTERIORIS		136.812,40	136.812,40
	COMPTE D'ORDRE	8.000,00		
060,062	COMPTE D'ORDRE VALORS EN DIPÒSITS		8.000,00	8.000,00
	TOTAL COMPTE DE CONTROL PRESSUPOSTARI I D'ORDRE	144.812,40	144.812,40	144.812,40

Passiu

COMPTE	DENOMINACIÓ	IMPORTS		
	SUBVENCIONS DE CAPITAL	4.500,00		
14	SUBVENCIONS DE CAPITAL SUBVENCIONS DE CAPITAL REBUES		4.500,00	4.500,00
	DEUTES A CURT TERM.	204.925,72		
400,401	DEUTES A CURT TERM. CREDITORS PER OBLIGACIONS RECONEGUES		204.925,72	75.898,02
410,411	CREDITORS PER PAGAMENTS ORDENATS			122.420,46
475,477,478,479	ENTITATS PÚBLIQUES			6.607,24
	RESULTATS	112.418,17		
890	RESULTATS RESULTATS DE L'EXERCICI		112.418,17	112.418,17
	Total Passiu	321.843,89	321.843,89	321.843,89

COMPTE	DENOMINACIÓ	IMPORTS		
	COMPTE DE CONTROL PRESSUPOSTARI	136.812,40		
011	COMPTE DE CONTROL PRESSUPOSTARI RETENCIÓ DE CRÈDITS D'EXERCICIS POSTERIORIS		136.812,40	136.812,40
	COMPTE D'ORDRE	8.000,00		
065,067	COMPTE D'ORDRE VALORS EN DIPÒSITS		8.000,00	8.000,00
	TOTAL COMPTE DE CONTROL PRESSUPOSTARI I D'ORDRE	144.812,40	144.812,40	144.812,40

COMPTE DE RESULTATS**COMPTE DE RESULTATS CORRENTS DE L'EXERCICI**

DEURE			HAVER		
COMPTE	DESCRIPCIÓ	IMPORT	COMPTE	DESCRIPCIÓ	IMPORT
6103	PERSONAL LABORAL	102.472,21	7102	DE DIPÒSITS	182,50
6150	DIETES	5.545,53	7600	DE L'ADM.GENERAL DE L'ENTITAT LOCAL	1.193.000,00
6151	LOCOMOCIÓ	8.182,23			
6170	SEGURETAT SOCIAL	32.966,34			
6402	D'EDIFICIS I ALTRES CONSTRUCCIONS	6.124,80			
6412	D'EDIFICIS I ALTRES CONSTRUCCIONS	33.278,82			
6429	ALTRES	142.472,33			
6459	ALTRES	169.695,17			
6470	PARC MÒBIL	17.238,79			
6480	ORDINARI NO INVENTARIABLE	3.447,79			
6492	PUBLICITAT I PROPAGANDA	114.056,20			
6497	INDEMNITZACIONS	239.131,73			
6499	ALTRES	206.152,39			
8000	RESULTATS CORRENTS DE L'EXERCICI	112.418,17			
	Suma	1.193.182,50		Suma	1.193.182,50

COMPTE DE RESULTATS DE L'EXERCICI

DEURE			HAVER		
COMPTE	DESCRIPCIÓ	IMPORT	COMPTE	DESCRIPCIÓ	IMPORT
8900	RESULTAT DE L'EXERCICI	112.418,17	8000	RESULTATS CORRENTS DE L'EXERCICI	112.418,17
	TOTAL	112.418,17			112.418,17

CAPÍTOL II

PRESSUPOSTS MUNICIPALS DE L'EXERCICI ECONÒMIC

RESUM DELS PRESSUPOSTS MUNICIPALS DE L'EXERCICI ECONÒMIC

- PRESSUPOST PROPI
- PRESSUPOST DE L'INSTITUT MUNICIPAL DE L'ESPORT
- PRESSUPOST DE LA FUNDACIÓ PILAR I JOAN MIRÓ A MALLORCA
- PRESSUPOST DEL PATRONAT MUNICIPAL D'ESCOLES D'INFANTS DE PALMA
- PRESSUPOST DEL PATRONAT MUNICIPAL DE L'HABITATGE
- PRESSUPOST DE L'INSTITUT MUNICIPAL D'INFORMÀTICA DE PALMA
- PRESSUPOST DE L'INSTITUT MUNICIPAL DE FORMACIÓ OCUPACIONAL I FEINA
- PRESSUPOST DEL PATRONAT ALBERG SON RIERA
- PRESSUPOST DEL PATRONAT MUNICIPAL DE LA IL·LUMINACIÓ ORNAMENTAL
- PRESSUPOST DEL PATRONAT LLEGAT WEYLER
- PRESSUPOST DE L'INSTITUT MUNICIPAL D'OBRES VIÀRIES
- PRESSUPOST DE L'INSTITUT MUNICIPAL DE TURISME

RESUM GENERAL ECONÒMIC I FUNCIONAL DEL PRESSUPOST DE DESPESES

MEMÒRIA DELS PRESSUPOSTS MUNICIPALS

RESUM DELS PRESSUPOSTS MUNICIPALS DE L'EXERCICI ECONÒMIC

PRESSUPOST PROPI

ESTAT DE DESPESES

CAPÍTOLS	DENOMINACIÓ	Import
	A) OPERACIONS CORRENTS	
1	DESPESES DE PERSONAL	86.902.154,26
2	DESPESES EN BÉNS CORRENTS I SERVEIS	93.745.264,43
3	DESPESES FINANCERES	3.454.976,99
4	TRANSFERÈNCIES CORRENTS	58.682.989,77
	B) OPERACIONS DE CAPITAL	
6	INVERSIONS REALS	24.382.518,92
7	TRANSFERÈNCIES DE CAPITAL	6.232.416,42
8	ACTIUS FINANCERS	774.560,00
9	PASSIUS FINANCERS	66.794,51
	TOTAL PRESSUPOST DESPESES	274.241.675,30

ESTAT D'INGRESSOS

CAPÍTOLS	DENOMINACIÓ	Import
	A) OPERACIONS CORRENTS	
1	IMPOSTS DIRECTES	110.687.214,00
2	IMPUESTOS INDIRECTOS	25.852.806,50
3	TAXES I ALTRES INGRESSOS	63.640.576,02
4	TRANSFERÈNCIES CORRENTS	57.670.051,41
5	INGRESSOS PATRIMONIALS	4.680.260,07
	B) OPERACIONS DE CAPITAL	
6	ALIENACIÓ D'INVERSIONS REALS	2.104.465,00
7	TRANSFERÈNCIES DE CAPITAL	3.001.167,00
8	ACTIUS FINANCERS	774.560,00
9	PASSIUS FINANCERS	5.830.575,30
	TOTAL PRESSUPOST D'INGRESSOS	274.241.675,30

INSTITUT MUNICIPAL DE L'ESPORT**ESTAT DE DESPESES**

CAPÍTOLS	DENOMINACIÓ	Import
	A) OPERACIONS CORRENTS	
1	DESPESES DE PERSONAL	3.388.936,00
2	DESPESES EN BÉNS CORRENTS I SERVEIS	7.999.346,00
3	DESPESES FINANCERES	
4	TRANSFERÈNCIES CORRENTS	845.300,00
	B) OPERACIONS DE CAPITAL	
6	INVERSIONS REALS	804.806,90
7	TRANSFERÈNCIES DE CAPITAL	
8	ACTIUS FINANCERS	90.000,00
9	PASSIUS FINANCERS	
	TOTAL PRESSUPOST DESPESES	13.128.388,90

ESTAT D'INGRESSOS

CAPÍTOLS	DENOMINACIÓ	Import
	A) OPERACIONS CORRENTS	
1	IMPOSTS DIRECTES	
2	IMPOSTS INDIRECTES	
3	TAXES I ALTRES INGRESSOS	3.728.800,00
4	TRANSFERÈNCIES CORRENTS	8.291.782,00
5	INGRESSOS PATRIMONIALS	213.000,00
	B) OPERACIONS DE CAPITAL	
6	ALIENACIÓ D'INVERSIONS REALS	
7	TRANSFERÈNCIES DE CAPITAL	804.806,90
8	ACTIVOS FINANCIEROS	90.000,00
9	PASSIUS FINANCERS	
	TOTAL PRESSUPOST D'INGRESSOS	13.128.388,90

FUNDACIÓ PILAR I JOAN MIRÓ A MALLORCA**ESTAT DE DESPESES**

CAPÍTOLS	DENOMINACIÓ	Import
	A) OPERACIONS CORRENTS	
1	DESPESES DE PERSONAL	696.000,00
2	DESPESES EN BÉNS CORRENTS I SERVEIS	1.310.388,82
3	DESPESES FINANCERES	
4	TRANSFERÈNCIES CORRENTS	
	B) OPERACIONS DE CAPITAL	
6	INVERSIONS REALS	82.000,00
7	TRANSFERÈNCIES DE CAPITAL	
8	ACTIUS FINANCERS	18.030,00
9	PASSIUS FINANCERS	
	TOTAL PRESSUPOST DESPESES	2.106.418,82

ESTAT D'INGRESSOS

CAPÍTOLS	DENOMINACIÓ	Import
	A) OPERACIONS CORRENTS	
1	IMPOSTS DIRECTES	
2	IMPOSTS INDIRECTES	
3	TAXES I ALTRES INGRESSOS	210.000,00
4	TRANSFERÈNCIES CORRENTS	1.466.388,82
5	INGRESSOS PATRIMONIALS	330.000,00
	B) OPERACIONS DE CAPITAL	
6	ALIENACIÓ D'INVERSIONS REALS	
7	TRANSFERÈNCIES DE CAPITAL	82.000,00
8	ACTIUS FINANCERS	18.030,00
9	PASSIUS FINANCERS	
	TOTAL PRESSUPOST D'INGRESSOS	2.106.418,82

PATRONAT MUNICIPAL D'ESCOLES D'INFANTS DE PALMA

ESTAT DE DESPESES

CAPÍTOLS	DENOMINACIÓ	Import
	A) OPERACIONS CORRENTS	
1	DESPESES DE PERSONAL	2.551.640,00
2	DESPESES EN BÉNS CORRENTS I SERVEIS	1.199.920,99
3	DESPESES FINANCERES	
4	TRANSFERÈNCIES CORRENTS	204.942,24
	B) OPERACIONS DE CAPITAL	
6	INVERSIONS REALS	89.000,00
7	TRANSFERÈNCIES DE CAPITAL	
8	ACTIUS FINANCERS	10.430,00
9	PASSIUS FINANCERS	
	TOTAL PRESSUPOST DESPESES	4.055.933,23

ESTAT D'INGRESSOS

CAPÍTOLS	DENOMINACIÓ	Import
	A) OPERACIONS CORRENTS	
1	IMPOSTS DIRECTES	
2	IMPOSTS INDIRECTES	
3	TAXES I ALTRES INGRESSOS	594.385,77
4	TRANSFERÈNCIES CORRENTS	3.359.603,72
5	INGRESSOS PATRIMONIALS	2.513,74
	B) OPERACIONS DE CAPITAL	
6	ALIENACIÓ D'INVERSIONS REALS	
7	TRANSFERÈNCIES DE CAPITAL	89.000,00
8	ACTIUS FINANCERS	10.430,00
9	PASSIUS FINANCERS	
	TOTAL PRESSUPOST D'INGRESSOS	4.055.933,23

PATRONAT MUNICIPAL DE L'HABITATGE

ESTAT DE DESPESES

CAPÍTOLS	DENOMINACIÓ	Import
	A) OPERACIONS CORRENTS	
1	DESPESES DE PERSONAL	761.501,08
2	DESPESES EN BÈNS CORRENTS I SERVEIS	2.536.564,35
3	DESPESES FINANCERES	
4	TRANSFERÈNCIES CORRENTS	266.782,00
	B) OPERACIONS DE CAPITAL	
6	INVERSIONS REALS	386.000,00
7	TRANSFERÈNCIES DE CAPITAL	672.000,00
8	ACTIUS FINANCERS	48.080,96
9	PASSIUS FINANCERS	
	TOTAL PRESSUPOST DESPESES	4.670.928,39

ESTAT D'INGRESSOS

CAPÍTOLS	DENOMINACIÓ	Import
	A) OPERACIONS CORRENTS	
1	IMPOSTS DIRECTES	
2	IMPOSTS INDIRECTES	
3	TAXES I ALTRES INGRESSOS	42.082,92
4	TRANSFERÈNCIES CORRENTS	1.890.570,07
5	INGRESSOS PATRIMONIALS	1.632.194,44
	B) OPERACIONS DE CAPITAL	
6	ALIENACIÓ D'INVERSIONS REALS	
7	TRANSFERÈNCIES DE CAPITAL	1.058.000,00
8	ACTIUS FINANCERS	48.080,96
9	PASSIUS FINANCERS	
	TOTAL PRESSUPOST D'INGRESSOS	4.670.928,39

INSTITUT MUNICIPAL D'INFORMÀTICA DE PALMA**ESTAT DE DESPESES**

CAPÍTOLS	DENOMINACIÓ	Import
	A) OPERACIONS CORRENTS	
1	DESPESES DE PERSONAL	4.104.172,21
2	DESPESES EN BÈNS CORRENTS I SERVEIS	5.614.586,93
3	DESPESES FINANCERES	700,00
4	TRANSFERÈNCIES CORRENTS	
	B) OPERACIONS DE CAPITAL	
6	INVERSIONS REALS	102.112,43
7	TRANSFERÈNCIES DE CAPITAL	
8	ACTIUS FINANCERS	61.303,00
9	PASSIUS FINANCERS	
	TOTAL PRESSUPOST DESPESES	9.882.874,57

ESTAT D'INGRESSOS

CAPÍTOLS	DENOMINACIÓ	Import
	A) OPERACIONS CORRENTS	
1	IMPOSTS DIRECTES	
2	IMPOSTS INDIRECTES	
3	TAXES I ALTRES INGRESSOS	301.278,17
4	TRANSFERÈNCIES CORRENTS	9.418.180,97
5	INGRESSOS PATRIMONIALS	
	B) OPERACIONS DE CAPITAL	
6	ALIENACIÓ D'INVERSIONS REALS	
7	TRANSFERÈNCIES DE CAPITAL	102.112,43
8	ACTIUS FINANCERS	61.303,00
9	PASSIUS FINANCERS	
	TOTAL PRESSUPOST D'INGRESSOS	9.882.874,57

INSTITUT MUNICIPAL DE FORMACIÓ OCUPACIONAL I FEINA**ESTAT DE DESPESES**

CAPÍTOLS	DENOMINACIÓ	Import
	A) OPERACIONS CORRENTS	
1	DESPESES DE PERSONAL	1.482.708,78
2	DESPESES EN BÈNS CORRENTS I SERVEIS	3.933.214,83
3	DESPESES FINANCERES	3.005,06
4	TRANSFERÈNCIES CORRENTS	
	B) OPERACIONS DE CAPITAL	
6	INVERSIONS REALS	36.060,72
7	TRANSFERÈNCIES DE CAPITAL	
8	ACTIUS FINANCERS	30.050,61
9	PASSIUS FINANCERS	
	TOTAL PRESSUPOST DESPESES	5.485.040,00

ESTAT D'INGRESSOS

CAPÍTOLS	DENOMINACIÓ	Import
	A) OPERACIONS CORRENTS	
1	IMPOSTS DIRECTES	
2	IMPOSTS INDIRECTES	
3	TAXES I ALTRES INGRESSOS	24.040,48
4	TRANSFERÈNCIES CORRENTS	5.374.810,97
5	INGRESSOS PATRIMONIALS	20.077,22
	B) OPERACIONS DE CAPITAL	
6	ALIENACIÓ D'INVERSIONS REALS	
7	TRANSFERÈNCIES DE CAPITAL	36.060,72
8	ACTIUS FINANCERS	30.050,61
9	PASSIUS FINANCERS	
	TOTAL PRESSUPOST D'INGRESSOS	5.485.040,00

PATRONAT ALBERG SON RIERA

ESTAT DE DESPESES

CAPÍTOLS	DENOMINACIÓ	Import
	A) OPERACIONS CORRENTS	
1	DESPESES DE PERSONAL	75.043,74
2	DESPESES EN BENS CORRENTS I SERVEIS	104.030,00
3	DESPESES FINANCERES	
4	TRANSFERÈNCIES CORRENTS	59.740,00
	B) OPERACIONS DE CAPITAL	
6	INVERSIONS REALS	601.012,52
7	TRANSFERÈNCIES DE CAPITAL	
8	ACTIUS FINANCERS	
9	PASSIUS FINANCERS	
	TOTAL PRESSUPOST DESPESES	839.826,26

ESTAT D'INGRESSOS

CAPÍTOLS	DENOMINACIÓ	Import
	A) OPERACIONS CORRENTS	
1	IMPOSTS DIRECTES	
2	IMPOSTS INDIRECTES	
3	TAXES I ALTRES INGRESSOS	
4	TRANSFERÈNCIES CORRENTS	238.813,74
5	INGRESSOS PATRIMONIALS	
	B) OPERACIONS DE CAPITAL	
6	ALIENACIÓ D'INVERSIONS REALS	
7	TRANSFERÈNCIES DE CAPITAL	601.012,52
8	ACTIUS FINANCERS	
9	PASSIUS FINANCERS	
	TOTAL PRESSUPOST D'INGRESSOS	839.826,26

PATRONAT MUNICIPAL DE LA IL·LUMINACIÓ ORNAMENTAL**ESTAT DE DESPESES**

CAPÍTOLS	DENOMINACIÓ	Import
	A) OPERACIONS CORRENTS	
1	DESPESES DE PERSONAL	57.618,00
2	DESPESES EN BÈNS CORRENTS I SERVEIS	337.374,00
3	DESPESES FINANCERES	
4	TRANSFERÈNCIES CORRENTS	
	B) OPERACIONS DE CAPITAL	
6	INVERSIONS REALS	497.208,00
7	TRANSFERÈNCIES DE CAPITAL	
8	ACTIUS FINANCERS	
9	PASSIUS FINANCERS	
	TOTAL PRESSUPOST DESPESES	892.200,00

ESTAT D'INGRESSOS

CAPÍTOLS	DENOMINACIÓ	Import
	A) OPERACIONS CORRENTS	
1	IMPOSTS DIRECTES	
2	IMPOSTS INDIRECTES	
3	TAXES I ALTRES INGRESSOS	
4	TRANSFERÈNCIES CORRENTS	394.992,00
5	INGRESSOS PATRIMONIALS	
	B) OPERACIONS DE CAPITAL	
6	ALIENACIÓ D'INVERSIONS REALS	
7	TRANSFERÈNCIES DE CAPITAL	497.208,00
8	ACTIUS FINANCERS	
9	PASSIUS FINANCERS	
	TOTAL PRESSUPOST D'INGRESSOS	892.200,00

PATRONAT LLEGAT WEYLER

ESTAT DE DESPESES

CAPÍTOLS	DENOMINACIÓ	Import
	A) OPERACIONS CORRENTS	
1	DESPESES DE PERSONAL	
2	DESPESES EN BÉNS CORRENTS I SERVEIS	4.753,79
3	DESPESES FINANCERES	
4	TRANSFERÈNCIES CORRENTS	63.101,21
	B) OPERACIONS DE CAPITAL	
6	INVERSIONS REALS	3.400,00
7	TRANSFERÈNCIES DE CAPITAL	
8	ACTIUS FINANCERS	
9	PASSIUS FINANCERS	
	TOTAL PRESSUPOST DESPESES	71.255,00

ESTAT D'INGRESSOS

CAPÍTOLS	DENOMINACIÓ	Import
	A) OPERACIONS CORRENTS	
1	IMPOSTS DIRECTES	
2	IMPOSTS INDIRECTES	
3	TAXES I ALTRES INGRESSOS	
4	TRANSFERÈNCIES CORRENTS	67.855,00
5	INGRESSOS PATRIMONIALS	
	B) OPERACIONS DE CAPITAL	
6	ALIENACIÓ D'INVERSIONS REALS	
7	TRANSFERÈNCIES DE CAPITAL	3.400,00
8	ACTIUS FINANCERS	
9	PASSIUS FINANCERS	
	TOTAL PRESSUPOST D'INGRESSOS	71.255,00

INSTITUT MUNICIPAL D'OBRES VIÀRIES

ESTAT DE DESPESES

CAPÍTOLS	DENOMINACIÓ	Import
	A) OPERACIONS CORRENTS	
1	DESPESES DE PERSONAL	407.965,00
2	DESPESES EN BÉNS CORRENTS I SERVEIS	60.300,00
3	DESPESES FINANCERES	
4	TRANSFERÈNCIES CORRENTS	
	B) OPERACIONS DE CAPITAL	
6	INVERSIONS REALS	28.000,00
7	TRANSFERÈNCIES DE CAPITAL	
8	ACTIUS FINANCERS	
9	PASSIUS FINANCERS	
	TOTAL PRESSUPOST DESPESES	496.265,00

ESTAT D'INGRESSOS

CAPÍTOLS	DENOMINACIÓ	Import
	A) OPERACIONS CORRENTS	
1	IMPOSTS DIRECTES	
2	IMPUESTOS INDIRECTOS	
3	TAXES I ALTRES INGRESSOS	
4	TRANSFERÈNCIES CORRENTS	468.265,00
5	INGRESSOS PATRIMONIALS	
	B) OPERACIONS DE CAPITAL	
6	ALIENACIÓ D'INVERSIONS REALS	
7	TRANSFERÈNCIES DE CAPITAL	28.000,00
8	ACTIUS FINANCERS	
9	PASSIUS FINANCERS	
	TOTAL PRESSUPOST D'INGRESSOS	496.265,00

INSTITUT MUNICIPAL DE TURISME**ESTAT DE DESPESES**

CAPÍTOLS	DENOMINACIÓ	Import
	A) OPERACIONS CORRENTS	
1	DESPESES DE PERSONAL	172.600,00
2	DESPESES EN BÉNS CORRENTS I SERVEIS	652.900,00
3	DESPESES FINANCERES	
4	TRANSFERÈNCIES CORRENTS	
	B) OPERACIONS DE CAPITAL	
6	INVERSIONS REALS	4.500,00
7	TRANSFERÈNCIES DE CAPITAL	
8	ACTIUS FINANCERS	
9	PASSIUS FINANCERS	
	TOTAL PRESSUPOST DESPESES	830.000,00

ESTAT D'INGRESSOS

CAPÍTOLS	DENOMINACIÓ	Import
	A) OPERACIONS CORRENTS	
1	IMPOSTS DIRECTES	
2	IMPOSTS INDIRECTES	
3	TAXES I ALTRES INGRESSOS	
4	TRANSFERÈNCIES CORRENTS	825.500,00
5	INGRESSOS PATRIMONIALS	
	B) OPERACIONS DE CAPITAL	
6	ALIENACIÓ D'INVERSIONS REALS	
7	TRANSFERÈNCIES DE CAPITAL	4.500,00
8	ACTIUS FINANCERS	
9	PASSIUS FINANCERS	
	TOTAL PRESSUPOST D'INGRESSOS	830.000,00

RESUM GENERAL ECONÒMIC I FUNCIONAL DEL PRESSUPOST DE DESPESES

PRESSUPOST PROPI

	0	1	2	3	4	5	6	7	Total
1		13.477.482,97	31.023.407,64	21.664.706,88	16.272.072,46	1.099.202,12	3.076.697,45	288.584,74	86.902.154,26
2		9.567.585,00	8.113.662,91	7.468.124,80	62.495.144,72	2.500.000,00	3.489.947,00	110.800,00	93.745.264,43
3	3.454.976,99								3.454.976,99
4		9.449.700,97		8.663.066,26	21.771.969,51	17.950.253,03	18.000,00	830.000,00	58.682.989,77
6		379.144,55	1.758.631,00	103.000,00	22.069.633,37	72.100,00	10,00		24.382.518,92
7		102.112,43		637.073,24	5.493.230,75				6.232.416,42
8		774.560,00							774.560,00
9	66.794,51								66.794,51
Total	3.521.771,50	33.750.585,92	40.895.701,55	38.535.971,18	128.102.050,81	21.621.555,15	6.584.654,45	1.229.384,74	274.241.675,30

INSTITUT MUNICIPAL DE L'ESPORT

	3	4	Total
1	756.000,00	2.632.936,00	3.388.936,00
2		7.999.346,00	7.999.346,00
4		845.300,00	845.300,00
6		804.806,90	804.806,90
8		90.000,00	90.000,00
Total	756.000,00	12.372.388,90	13.128.388,90

FUNDACIÓ PILAR I JOAN MIRÓ A MALLORCA

	3	4	Total
1	170.000,00	526.000,00	696.000,00
2		1.310.388,82	1.310.388,82
6		82.000,00	82.000,00
8		18.030,00	18.030,00
Total	170.000,00	1.936.418,82	2.106.418,82

PATRONAT MUNICIPAL D'ESCOLES D'INFANTS DE PALMA

	1	3	4	Total
1	217.500,00	600.000,00	1.734.140,00	2.551.640,00
2	19.126,00		1.180.794,99	1.199.920,99
4			204.942,24	204.942,24
6	1.000,00		88.000,00	89.000,00
8			10.430,00	10.430,00
Total	237.626,00	600.000,00	3.218.307,23	4.055.933,23

PATRONAT MUNICIPAL DE L'HABITATGE

	3	4	Total
1	175.727,76	585.773,32	761.501,08
2		2.536.564,35	2.536.564,35
4		266.782,00	266.782,00
6		386.000,00	386.000,00
7		672.000,00	672.000,00
8		48.080,96	48.080,96
Total	175.727,76	4.495.200,63	4.670.928,39

C
A
P
Í
T
O
L**INSTITUT MUNICIPAL D'INFORMÀTICA DE PALMA**

	1	Total
1	4.104.172,21	4.104.172,21
2	5.614.586,93	5.614.586,93
3	700,00	700,00
6	102.112,43	102.112,43
8	61.303,00	61.303,00
Total	9.882.874,57	9.882.874,57

C
A
P
Í
T
O
L**INSTITUT MUNICIPAL DE FORMACIÓ OCUPACIONAL I FEINA**

	1	3	6	Total
1	294.123,41	1.053.298,44	135.286,93	1.482.708,78
2	345.654,04	3.005.371,84	582.188,95	3.933.214,83
3	3.005,06			3.005,06
6	36.060,72			36.060,72
8	30.050,61			30.050,61
Total	708.893,84	4.058.670,28	717.475,88	5.485.040,00

C
A
P
Í
T
O
L**PATRONAT ALBERG SON RIERA**

	3	Total
1	75.043,74	75.043,74
2	104.030,00	104.030,00
4	59.740,00	59.740,00
6	601.012,52	601.012,52
Total	839.826,26	839.826,26

C
A
P
Í
T
O
L

PATRONAT MUNICIPAL DE LA IL·LUMINACIÓ ORNAMENTAL

		3	4	Total
C A P Í T O L	1	15.000,00	42.618,00	57.618,00
	2		337.374,00	337.374,00
	6		497.208,00	497.208,00
	Total	15.000,00	877.200,00	892.200,00

PATRONAT LLEGAT WEYLER

		4	Total
C A P Í T O L	2	4.753,79	4.753,79
	4	63.101,21	63.101,21
	6	3.400,00	3.400,00
	Total	71.255,00	71.255,00

INSTITUT MUNICIPAL D'OBRES VIÀRIES

		3	5	Total
C A P Í T O L	1	105.123,00	302.842,00	407.965,00
	2		60.300,00	60.300,00
	6		28.000,00	28.000,00
	Total	105.123,00	391.142,00	496.265,00

INSTITUT MUNICIPAL DE TURISME

		3	7	Total
C A P Í T O L	1	46.000,00	126.600,00	172.600,00
	2		652.900,00	652.900,00
	6		4.500,00	4.500,00
	Total	46.000,00	784.000,00	830.000,00

MEMÒRIA DELS PRESSUPOSTS MUNICIPALS

El Projecte de pressupost general que elev al Ple per a la seva aprovació està integrat pel pressupost propi, els dels organismes autònoms i els estats de previsions de les societats mercantils de la corporació.

L'estat de consolidació del pressupost propi amb el de tots els organismes autònoms i amb els estats de previsions de les societats mercantils inclou una previsió d'ingressos de 435,8 milions d'euros i experimenta un decrement del 0,3 per cent respecte de l'any 2004. La previsió de despeses consolidades s'eleva a 434,4 milions d'euros i el decrement respecte de l'any 2004 és del 0,3 per cent. La diferència entre ingressos i despeses consolidades (1,39 milions d'euros) és deguda als superàvits prevists d'EMAYA (1,37 milions d'euros), i Mercapalma (0,91 milions d'euros), que compensen el dèficit previst per l'SMAP que seria de 0,90 milions/euros

Els ingressos del pressupost propi, de 274,2 milions d'euros representen un 62,9 per cent dels ingressos consolidats, enfront d'un 57,8 per cent de l'any anterior. Observam, a partir de l'estat de consolidació, que la taxa d'estalvi, obtinguda per diferència entre ingressos corrents (381,9 milions d'euros) i despeses corrents (350,3 milions d'euros) assoleix la xifra de 31,6 milions d'euros, quantitat que representa un 7,2 per cent de la despesa consolidada.

Els estats de previsions de despeses de les societats mercantils per a l'any 2005 presenten les següents quanties i percentatges de variació respecte de l'any anterior (2004):

<i>Societats mercantils</i>	<i>Previsió de despeses 2005 (en milions d'euros)</i>	<i>Variació respecte 2004 (%)</i>
EMAYA	104,6	- 3,1
EMT	37,6	6,2
Empresa Funerària	11,3	44,8
Mercapalma	5,1	96,1
SMAP	24,2	77,9
EMOP	4,0	- 89,6
Total	186,8	- 9,4

Les previsions de despeses de l'any 2004 de les societats mercantils respecte de les de l'any actual (2004) experimenten un decrement de 9,4 per cent. Les transferències internes que resulten de la consolidació del pressupost propi de l'any 2005 amb el de les societats mercantils s'eleva a 35,6 milions d'euros, xifra que representa el 19,0 per cent de les despeses que han de realitzar aquestes empreses, enfront del 15,2 per cent de l'any actual, la qual cosa realment significa una major dependència de les societats mercantils respecte del pressupost propi. Els pressuposts dels organismes autònoms per a l'any 2005 s'eleva a les següents quanties i presenten els següents percentatges de variació respecte de l'any anterior.

<i>Organismes Autònoms</i>	<i>Previsió any 2005 (en milions d'euros)</i>	<i>Variació sobre any anterior (%)</i>
Institut Municipal de l'Esport	13,12	16,8
Fundació Pilar i Joan Miró a Mallorca	2,10	15,3
Patronat Municipal d'Escoles d'infants de Palma	4,05	7,1
Patronat Municipal de l'Habitatge	4,67	128,9
Institut Municipal d'Informàtica	9,88	47,0
IMFOF	5,48	12,0
Patronat Alberg Son Riera	0,83	0,0
Patronat Weyler	0,07	- 50,0
Patronat Fund. Pública Il·luminació Ornamental	0,89	67,9
Institut Municipal d'Obres Viàries	0,49	- 3,9
Total	41,58	27,9

Les transferències internes per aportacions del pressupost propi al dels organismes autònoms s'eleva a 31,2 milions d'euros, xifra que representa el 75,0 per cent dels esmentats pressuposts, enfront del 73,9 per cent de l'any anterior, i que confirma una vegada més l'elevat i creixent grau de dependència dels organismes autònoms municipals en relació amb els ingressos procedents del pressupost propi.

Pel que fa al pressupost propi de 274,2 milions d'euros, observem que al seu vessant d'ingressos es produeix un augment percentual del 7,0 per cent. En aquest exercici 2005 l'estructura del pressupost d'ingressos comparativa amb el passat exercici 2004 ja es mostra més homogènia que la comparació entre aquell exercici 2004 amb el 2003, donat l'efecte de l'aplicació de la Llei 51/2002, i destaca el fort percentatge dels impostos totals, tant directes com indirectes, un 50,0 % del total dels ingressos juntament amb l'expectativa de la disminució dels ingressos per transferències. En comparar la suma d'ingressos dels impostos directes i de les transferències corrents previstes per al pròxim exercici (2005) en relació amb la mateixa classe d'ingressos corresponents a l'actual exercici (2004) s'observa un decrement percentual del 1,4 per cent, inapreciable, no obstant això, l'efecte d'aquest decrement lògicament no permet explicar l'increment global dels ingressos del pressupost propi si no es té en compte, a més, el sensible augment en la previsió d'ingressos per taxes i altres ingressos i, l'elevat increment dels impostos indirectes.

Al quadre que exposam a continuació es destaquen els canvis estructurals entre ambdós pressuposts, analitzables per capítols:

<i>Cap.</i>	PRESUPPOST INGRESSOS		2005		2004		<i>Variació en %</i>
	<i>Denominació</i>	<i>(milions d'euros)</i>	<i>%</i>	<i>(milions d'euros)</i>	<i>%</i>		
A. OPERACIONS CORRENTS							
1.	Imposts directes	110,7	40,6	93,0	36,4	19,0	
2.	Imposts indirectes	25,8	9,4	9,7	3,7	165,9	
3.	Taxes i altres ingressos	63,6	23,1	56,0	21,8	13,5	
4.	Transferències corrents	57,7	21,0	77,9	30,4	- 25,9	
5.	Ingressos patrimonials	4,7	1,7	6,5	2,5	- 27,6	
TOTAL OPERACIONS CORRENTS		262,5	95,8	243,1	94,8	7,9	
B. OPERACIONS DE CAPITAL							
6.	Alienació d'inversions reals	2,1	0,8	4,3	1,7	- 51,1	
7.	Transferències de capital	3,0	1,0	8,0	3,2	- 62,5	
8.	Variació d'actius financers	0,8	0,3	0,8	0,3	0,0	
9.	Variació de passius financers	5,8	2,1	-	-		
TOTAL OPERACIONS DE CAPITAL		11,7	4,2	13,1	5,1	- 10,6	
TOTAL INGRESSOS		274,2	100,00	256,2	100,00		

Al vessant de despeses del pressupost Propi s'observa un comportament semblant al previst al vessant d'ingressos, ja que se suposa que les despeses corrents creixen en proporcions semblants als ingressos del mateix caràcter, mentre que les despeses per operacions de capital es preveu que decreixin molt lleugerament, en termes quantitius (0,4 milions d'euros). A continuació presentam un quadre estadístic en el qual es pot analitzar l'evolució previsible de les despeses per capítols; les variacions més destacades en termes absoluts procedeixen de compres de

béns corrents i de serveis (9,0 milions d'euros), de transferències corrents (6,2 milions d'euros) i de personal (4,4 milions d'euros), a l'apartat d'operacions corrents, mentre que entre les de capital sobresurten l'estabilització de les inversions reals i el sensible augment al capítol de transferències (1,6 milions d'euros).

PRESSUPOST DESPESES		2005	2004	
Cap.	Denominació	(milions d'euros)	(milions d'euros)	Variació en %
A. OPERACIONS CORRENTS				
1.	Remuneracions de personal	86,7	82,3	5,3
2.	Compra de béns corrents i de serveis	93,8	84,9	10,4
3.	Interessos	3,4	4,5	-24,4
4.	Transferències corrents	58,7	52,5	11,8
TOTAL OPERACIONS CORRENTS		242,6	224,2	8,2
B. OPERACIONS DE CAPITAL				
6.	Inversions reals	24,5	26,5	-7,5
7.	Transferències capital	6,2	4,6	34,7
8.	Variació d'actius financers	0,8	0,8	0,0
9.	Variació de passius financers	0,1	0,1	0,0
TOTAL OPERACIONS DE CAPITAL		31,6	32,0	-1,2
TOTALS DESPESES		274,2	256,2	7,0

La previsió del muntant conjunt de les transferències internes conjuntes des del pressupost propi al de les empreses mercantils i organismes autònoms municipals assoleix la xifra de 66,9 milions d'euros, quantitat que experimenta un increment del 20,7 per cent respecte de l'homòloga de l'any anterior (2004) i que representa un 24,3 per cent dels recursos totals del pressupost propi.

L'estalvi implícit o diferència entre ingressos i despeses corrents del pressupost propi de l'any 2005 (19,9 milions d'euros) suposa un augment del 5,3 per cent sobre el corresponent a l'any anterior i assoleix el 7,2 per cent sobre la xifra total d'ingressos.

L'anàlisi comparativa dels resums funcionals dels pressuposts de despeses pròpies del 2004 i 2005 ens informa millor que l'anàlisi orgànica de les modificacions estructurals i ens dona percepció de les necessitats que la societat espera que es puguin atendre a través del pressupost:

RESUM FUNCIONAL		2004	2005	
Grup	Denominació	(milions d'euros)	(milions d'euros)	Variació en %
A. OPERACIONS CORRENTS				
0.	Deute públic	3,5	4,6	-23,9
1.	Serveis de caràcter general	33,8	28,6	+18,1
2.	Protecció civil i seguretat ciutadana	40,7	38,5	+5,7
3.	Seguretat, protecció i promoció social	38,5	35,0	+10,0
4.	Producció de béns públics	128,3	117,2	+9,4
5.	Producció de béns de caràcter econòmic	21,6	20,7	+4,3
6.	Regulació econòmica caràcter general	6,6	7,2	-8,3
7.	Regulació econòmica sector productiu	1,2	0,9	+33,3
9.	Transferències a administracions públiques	-	-	-
TOTALS		274,2	252,8	+8,4

Si féssim una anàlisi comparativa dels resums orgànics per comissions se'ns plantejaria un greu problema d'homogeneïtat, ja que s'han produït nombroses modificacions en llur objecte i contingut. Encara que renunciem de moment a aquest tipus d'anàlisi estructural, ens sembla interessant assenyalar en quines comissions es concentra la major despesa corrent i en quines se situa la major despesa de capital:

CLASSIFICACIÓ PER DESPESA CORRENT	Despesa corrent	Despesa de capital	Despesa total
Denominació de la comissió	(milions d'€)	(milions d'€)	(milions d'€)
Personal	86,9	0,8	87,7
Neteja i Medi Ambient	30,9	0,3	31,2
Trànsit i Transports	20,2	0,3	20,5
Hisenda i Tecnologia	17,3	0,1	17,4
Acció Social	12,9	0,7	13,6
Govern Interior i Població	11,0	0,4	11,4
Infraestructures	18,9	4,7	23,6
Esports i Joventut	9,9	0,8	10,7
Educació	10,0	0,1	10,1
Cultura	6,8	0,7	7,5
Polícia Local	4,7	0,4	5,1
Habitatge	2,2	7,5	9,7
Promoció Social - Ocupació	3,5	0,2	3,7
Urbanisme	2,0	13,6	15,6
Dinamització Ciutadana	2,0	0,0	2,0
Bombers	1,0	1,0	2,0
Sanitat i Consum	1,3	0,1	1,4
Turisme	1,0	0,0	1,0
Total	242,5	31,7	274,2

Del quadre anterior es dedueix que no hi ha cap correlació entre la despesa corrent i de capital a una classificació orgànica del pressupost, emperò es pot observar una certa homogeneïtat entre les inversions, sigui la que sigui la seva àrea, excepte la forta presència de les inversions a l'àrea d'Urbanisme i finalment la despesa corrent de personal, el 86,9% de la despesa corrent i que lògicament incideix d'una manera tant directa i indirecta a la resta de les comissions.

Com a comentari final a aquest pressuposts per a l'any 2005, convé primer fer observar la contracció de la despesa pública total prevista, així sobre un pressupost de despeses consolidat de l'any passat de 439,4 milions / euros se passa a un altre de 434,4 milions / euros per a l'any 2005 o sigui una davallada de l'1,1 % aproximadament; emperò és de tots sabut el constant increment de la despesa pública local i en detall aquest pressupost no és excepció doncs augmenten totes les despeses corrents excepte les financeres fruit de les bones negociacions bancàries i just les inversions de les empreses municipals s'han reduït però no les de l'Ajuntament ni els seus Organismes Autònoms quedant pràcticament iguals les de capital i gràcies a la refinanciació del deute viu s'ha pogut destinar més recursos per atendre a altres necessitats de la Ciutat, i la prudència amb les expectatives en els ingressos per transferències corrents consolidades s'ha compensat amb augment dels impostos especialment indirectes però no amb els preus públics i les tasses, que pràcticament no ha absorbit l'inflació, voluntat municipal de carregar en excés al ciutadà el preu dels serveis que l'Ajuntament li presta.

CAPÍTOL III

ADMINISTRACIÓ DE RENDES I EXACCIONS

ORDENANCES FISCALS I PREUS PÚBLICS

PADRONS FISCALS

- IMPOST SOBRE BÉNS IMMOBLES
- IMPOST SOBRE ACTIVITATS ECONÒMIQUES
- IMPOST SOBRE VEHICLES DE TRACCIÓ MECÀNICA

GESTIÓ DE TRIBUTS

- LIQUIDACIONS
- CERTIFICACIONS DE DESCOBERT
- RECLAMACIONS, RECURSOS I ACORDS DE RECTIFICACIÓ DE LIQUIDACIONS I REBUTS

RESUM ESTADÍSTIC DE LA GESTIÓ INTERNA

SERVEI DE LA INSPECCIÓ DE RENDES I EXACCIONS

CONSELL TRIBUTARI

ORDENANCES FISCALS I PREUS PÚBLICS
(Aprovades pel Ple de l'Ajuntament el 29 de juny, el 7 de novembre i el 22 de desembre de 2005)

ORDENANCES FISCALS

001.00 Ordenança fiscal general

Imposts

- 112.00 Impost sobre béns immobles
- 113.00 Impost sobre vehicles de tracció mecànica
- 114.00 Impost municipal sobre l'increment del valor dels terrenys de naturalesa urbana
- 130.00 Impost sobre activitats econòmiques
- 282.00 Impost sobre construccions, instal·lacions i obres
- 283.04 Impost municipal sobre despeses sumptuàries: vedats de caça

Taxes

- 310.00 Taxa per l'expedició de documents administratius
- 310.01 Taxa per plaques, patents, distintius i ús de l'escut del municipi
- 310.02 Taxa per la prestació de serveis de la grua municipal i custòdia dels vehicles o altres objectes pesants o voluminosos retirats per aquella de la via pública o immobilització d'aquests
- 310.03 Taxa per optar a les proves de selecció de personal
- 310.04 Taxa per la prestació de serveis i realització d'activitats del Servei Contra Incendis i Salvaments
- 310.05 Taxa per la prestació de serveis de sanitat preventiva, desinfectació, desinsectació, desratització i destrucció de qualsevol classe de matèries i productes contaminants o propagadors de gèrmens nocius per a la salut pública, prestats a domicili o per encàrrec
- 310.06 Taxa per entrada i visita al Museu de la Fundació Pilar i Joan Miró a Mallorca
- 310.07 Taxa per la prestació de serveis al Centre Sanitari Municipal de Prevenció d'Epizooties
- 310.08 Taxa per entrada i visita al castell i Museu de Bellver
- 310.09 Taxa per la prestació de serveis i realització d'activitats de l'Institut Municipal d'Informàtica
- 310.10 Taxa per prestació de serveis d'expedició pel Patronat Municipal de l'Habitatge d'informes d'acreditació de disponibilitats d'habitatges suficients per als reagrupants estrangers i les seves famílies
- 310.11 Prestació de serveis i realització d'activitats d'acció social i a diversos centres municipals
- 311.00 Taxa per l'atorgament de llicències i autoritzacions administratives d'autotaxis i altres vehicles de lloguer
- 311.01 Taxa per la prestació de serveis de sonometria i d'altres inherents a l'aplicació de l'Ordenança municipal de renous
- 311.02 Taxa per la prestació de serveis especials de vigilància d'establiments i altres de competència municipal motivats per activitats que exigeixen la prestació de serveis especials
- 311.03 Taxa per llicència d'obertura d'establiments
- 311.04 Taxa per la inspecció de vehicles del Servei del Transport Urbà i proves d'aptitud dels conductors
- 312.00 Taxa per llicències urbanístiques
- 312.01 Taxa per la prestació de serveis de senyalització viària, a instància de part
- 312.02 Taxa per la tramitació i redacció d'instruments d'ordenació i gestió urbanística
- 312.03 Taxa per la prestació de serveis relatius al tractament dels residus sòlids urbans
- 316.00 Taxa per l'estacionament de vehicles de tracció mecànica a les vies públiques municipals
- 316.01 Taxa per l'ocupació dels terrenys d'ús públic local amb enderrocs, materials de construcció, tanques, puntals, cavallets, bastides i similars
- 316.02 Taxa per l'ocupació de terrenys d'ús públic amb taules, cadires i tribunes, amb finalitat lucrativa
- 316.03 Taxa per aprofitaments especials mitjançant parades, trasts, casetes de venda, indústries del carrer, ambulants, espectacles, atraccions i altres activitats similars a terrenys d'ús públic
- 316.05 Taxa per la instal·lació de parades de venda en determinades zones dels terrenys d'ús públic local i per prestació de serveis a mercats públics municipals
- 316.06 Taxa per l'ocupació del subsòl, sòl i vol dels terrenys del domini públic local
- 317.00 Taxa per les entrades de vehicles a través de les voravies i les reserves de la via pública per a aparcament exclusiu, prohibició d'estacionament i càrrega o descàrrega de mercaderies de qualsevol classe
- 317.02 Taxa per l'obertura de sondatges i siques en terrenys d'ús públic local i qualsevol remoció del paviment o voravies a la via pública

Contribucions especials

360.00 Ordenança general

ORDENANCES REGULADORES DELS PREUS PÚBLICS

Serveis

- 341.02 Per la prestació de serveis del Laboratori Municipal
- 341.03 Per la prestació de serveis i realització d'activitats de l'Institut Municipal d'Esports
- 341.04 Per la prestació de serveis de temporada a les zones delimitades de les platges del terme municipal
- 341.08 Per la prestació de serveis i la realització d'activitats del Patronat Municipal d'Escoles d'Infants de Palma

PADRONS FISCALS

Concepte	Nombre de rebuts	% 05/04	Import (euros)	% 05/04
IBI (urbana)	260.443	2,86	62.012.702,48	8,51
IBI (rústica)	1.690	1,56	76.173,07	3,87
IAE (amb recàrrec CIM)	5.028	-3,90	11.277.845,70	3,25
I. vehicles	269.554	4,22	20.463.619,42	8,11
Entrada de vehicles	10.776	1,21	1.408.970,65	4,49
Residus sòlids urbans	146.021	0,99	15.468.424,95	4,06

PADRÓ DE L'IMPOST SOBRE BÉNS IMMOBLES (URBANA) Evolució dels padrons (anys 2001-2005)

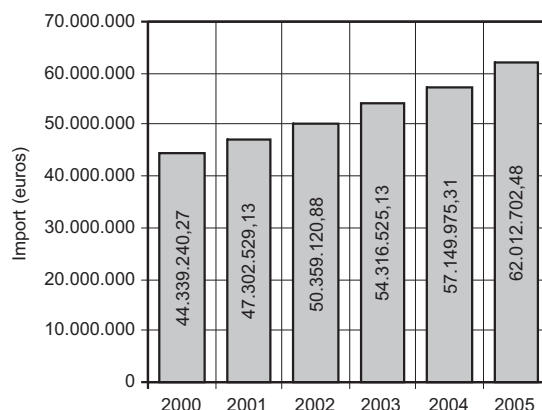
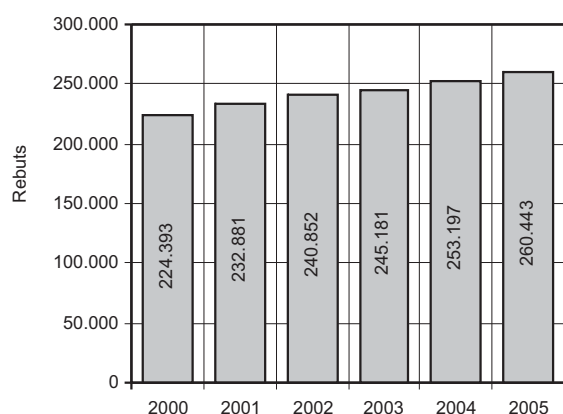

PADRÓ DE L'IMPOST SOBRE ACTIVITATS ECONÒMIQUES (IAE)

Categoria via pública	Nombre de rebuts	Superfícies computables	Superfície mitjana (m²)	Quotes municipals (€)	Quotes del CIM (€)	Quota mitjana municipal (€)	Quota mitjana a pagar (€)
1a	1.272	393.162	309	4.238.523,21	494.169,03	3.332,17	3.720,67
2a	368	215.162	585	1.017.526,18	128.536,22	2.765,02	3.114,30
3a	433	148.307	343	822.718,53	113.111,38	1.900,04	2.161,27
4a	909	470.235	517	1.821.447,35	274.379,41	2.003,79	2.305,64
5a	934	392.766	421	1.302.261,17	217.216,73	1.394,28	1.626,85
6a	167	93.378	589	281.642,89	52.605,94	1.686,48	2.001,49
Sense local	945	-	-	395.167,96	118.552,94	418,17	543,62
Total	5.028	1.718.010	421	9.987.287,29	1.398.558,41	1.964,85	2.243,01

Superfície mitjana per categoria

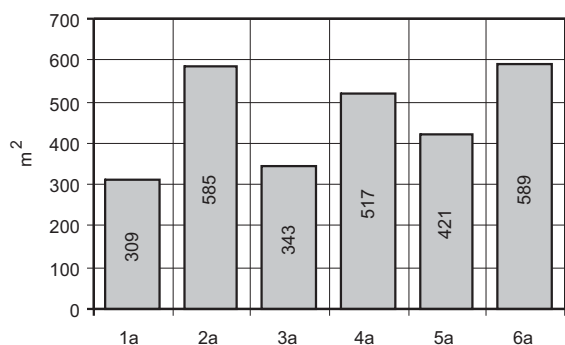

Quota mitjana, per categoria

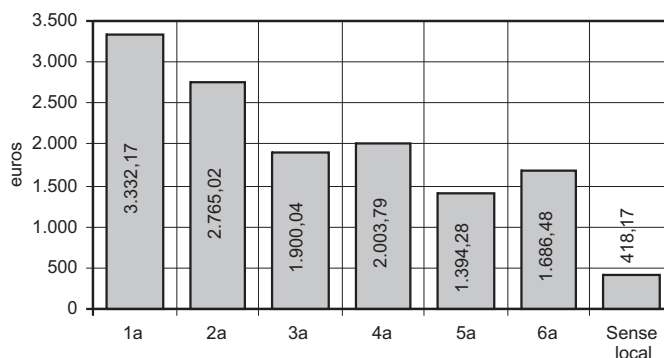

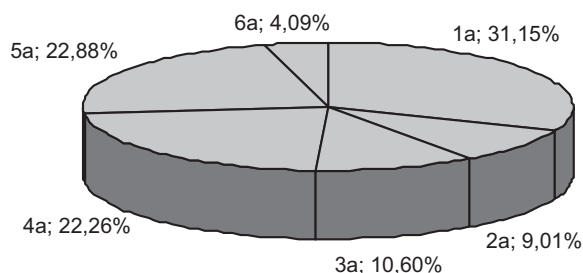
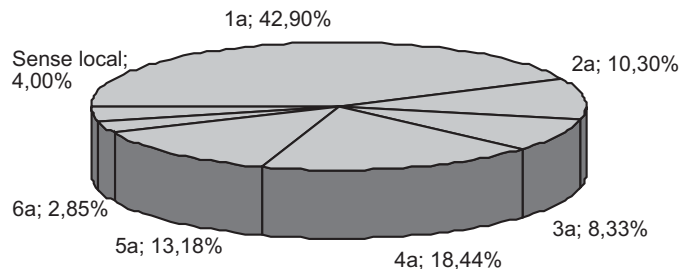
Locals per categoria**Quota municipal, per categoria****Distribució per seccions**

Secció	Nre. de rebuts	Quota municipal (€)	Quota a pagar(1)
Secció 1a. Activitats empresarials	5.028	9.879.287,29	11.277.845,70
Secció 2a. Activitats professionals (2)	-	-	-
Secció 3a. Activitats artístiques (2)	-	-	-
Total	5.028	9.879.287,29	11.277.845,70

(1) Inclou el recàrrec del 30% del Consell Insular de Mallorca.

(2) A partir de 2003, les persones físiques estan exemptes de l'impost.

Principals divisions de la secció 1a: activitats empresarials

Secció	Nre. de rebuts	Quota municipal (€)	Quota a pagar(1)
Divisió 6	2.395	4.232.455,86	4.822.368,59
Divisió 8	1.217	3.217.685,23	3.655.189,06
Divisió 5	453	221.980,56	282.708,30
Divisió 9	388	536.442,89	620.655,10
Divisió 7	309	1.177.640,46	1.323.866,48
Divisió 4	138	351.832,89	407.635,57
Resta de divisions	128	141.249,40	165.424,60
Total	5.028	9.879.287,29	11.277.845,70

(1) Inclou el recàrrec del 30% del Consell Insular de Mallorca

Divisió 6. Comerç, restaurants i hoteleria. Reparacions.

Divisió 8. Institucions financeres, assegurances, serveis i lloguers.

Divisió 5. Construcció.

Divisió 9. Altres serveis (ensenyament, hospitals i clíniques, espectacles, màquines recreatives, etc.).

Divisió 7 Transport i comunicacions.

Divisió 4. Altres indústries manufactureres (productes alimentaris, calçat i vestit, mobles, arts gràfiques, etc.).

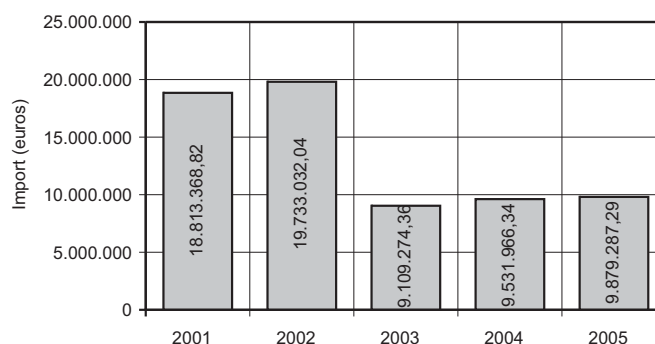
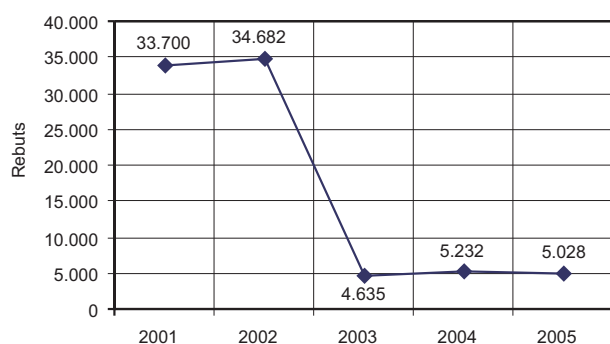
Evolució dels padrons (anys 2001 - 2005)

PADRÓ DE L'IMPOST SOBRE VEHICLES DE TRACCIÓ MECÀNICA

Distribució per classes de vehicles

Classes	Nombre	Percentatge (%)	Quotes globals (€)	Percentatge (%)
Turismes	199.454	73,99	16.813.306,14	82,16
Autobusos	837	0,31	183.728,08	0,89
Camions	23.512	8,72	2.434.149,45	11,89
Tractors	2.021	0,76	152.866,06	0,75
Remolcs	1.709	0,63	222.076,62	1,09
Motocicletes	18.107	6,72	470.007,31	2,30
Ciclomotors	23.914	8,87	187.485,76	0,92
Total	258.632	100,00	20.463.619,42	100,00

Evolució dels padrons (anys 2001 - 2005)

Exercici	Nre. rebuts	Import (€)	% incr. tarifes
2001	245.001	16.574.278,67	2,0
2002	255.583	17.553.093,90	2,0
2003	260.193	18.306.774,73	2,0
2004	258.632	18.927.962,71	3,0
2005	258.632	10.463.619,42	3,0

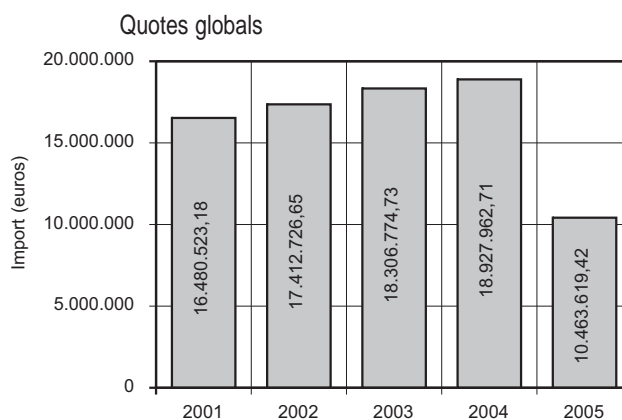
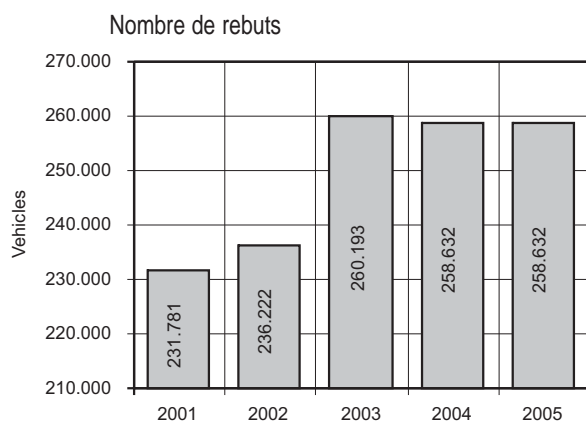

Moviment del parc mòbil 1998 - 2004 (Prefectura Provincial de Trànsit)

	1999	2000	2001	2002	2003	2004	2005	% 05/04
Matriculacions	30.633	34.335	31.901	26.456	23.419	24.930	25.679	3,00
Baixes definitives	15.338	12.521	18.529	16.479	16.395	12.568	13.001	3,45
Baixes temporals	-	-	1.746	2.164	2.403	2.847	2.974	4,46
Transferències i canvis de domicili (1)	36.138	37.691	39.623	31.115	46.208	48.085	49.470	2,88
Rematriculacions (2)	231	257	323	166	184	157	85	-45,85
Total	82.109	84.804	92.122	76.380	88.609	88.587	91.209	2,96

- (1) Palma - Palma: 20.552
 Palma - un altre municipi: 14.385
 Un altre municipi - Palma: 14.533
- (2) Transferències un altre municipi - Palma amb canvi de matrícula

Evolució de les matriculacions

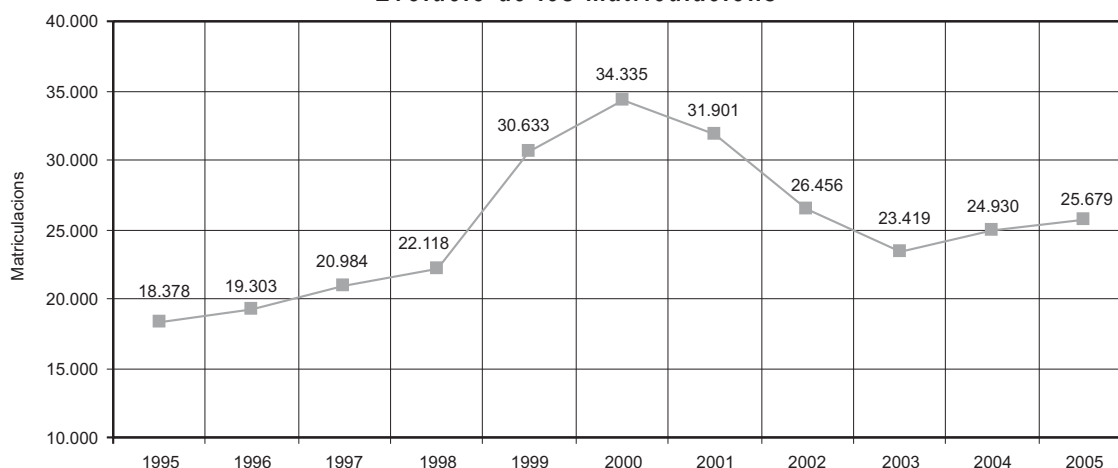

GESTIÓ DE TRIBUTS. Resum general

LIQUIDACIONS

<i>Negociat</i>	<i>Nre. de rebuts</i>	<i>Import (€uros)</i>
Plusvàlua		
Autoliquidacions	15.945	10.894.476,22
Liq. complementàries	5.598	1.731.431,90
Liq. pendents d'assignar valor cadastral	3.385	-
ICO i reserva d'estacionament		
Entrada de vehicles	248	43.124,27
ICO	2.454	3.640.743,26
Llicències urbanístiques	108	742.147,20
Territorial urbana		
IBI	3.565	1.803.349,05
Impost sobre vehicles		
Liquidacions	3.330	175.018,32
IAE		
Liquidacions	305	691.539,33
Negociat de Liquidacions		
- Vedats de caça	39	1.396,34
- Serveis contra incendis	510	69.744,56
- Llicència d'obertura d'establiments	5	15.177,12
- Llocs de venda a mercats	80	36.856,25
- Ocupació del subsòl, sòl i vol	29	1.238.747,41
- Obres a càrrec de particulars	14	54.393,92
- Rendes d'edificis i solars	48	264,12
- Concessions	245	2.496.109,60
- Concessions flors la Rambla	120	36.856,25
Total	39.413	23.671.375,12
% 05/04	-1,78	1,39

CERTIFICACIONS DE DESCOBERT

	<i>Nombre</i>	<i>Import sense recàrrec (€)</i>
Plusvàlua	1.088	277.743,89
Reserva d'estacionament	41	3.917,69
IBI (urbana)	3.565	1.803.349,02
Impost de vehicles	1.733	74.778,78
IAE	175	219.970,29
Impost construccions	321	573.156,30
Llicències urbanístiques	2	9.125,93
Servei contra incendis	133	16.444,45
Obres a càrrec de particulars	2	15.002,33
Vedats de caça	2	89,71
Total	7.602	2.993.578,39
% 05/04	105,89	99,15

RECLAMACIONS I ACORDS DE RECTIFICACIÓ DE LIQUIDACIONS I REBUTS

Negociat	Nre.
Plusvàlua	
- Recursos	34
- Devolucions	35
- Sol·licituds d'ajornament	56
- Altres	19
Reserva d'estacionament	184
Impost sobre construccions	126
Llicències urbanístiques	20
Gestió urbanística	5
IBI (rústica)	12
IBI (urbana)	
- Sol·licituds d'anul·lació o devolució	6.136
- Sol·licitud de beneficis fiscals	475
Impost de vehicles	
- Recursos	624
- Sol·licituds d'exempció	577
- Devolucions	1.887
IAE	
- Recursos	115
- Devolucions	50
- Exempcions concedides	0
- Exempcions denegades	0
- Reduccions per obres	1
Negociat de Liquidacions	
- Serveis de vigilància	4
- Senyalització viària	42
- Llicències d'obertura d'establiments	22
- Ocupació via pública amb materials de construcció	7
- Ocupació de la via pública amb taules i cadires	17
- ORA	29
- Servei contra Incendis i Salvaments	22
- Obres a càrrec de particulars	3
- Grua municipal	62
- Taxa tractament residus sòlids	129
- Altres	27
Total actuacions	6.720
% 05/04: -15,03	

RESUM ESTADÍSTIC DE LA GESTIÓ INTERNA

NEGOCIAT D'INFORMACIÓ	Nre.	% 05/04
Entrada i sortida de documents registrats		
a) Entrada de documents relatius al Servei de Gestió Tributària	6.760	-5,54
b) Sortida de documents relatius al Negociat d'Informació Interna	6.850	77,65
- Certificacions	448	
- Informes	942	
- Declaracions de domicili fiscal	1.390	
- Recursos i altres	4.070	
Secretaria del Servei:		
- Ordres del dia del Ple de l'Ajuntament	6	
- Ordres del dia de la Junta de Govern	3	
- Decrets de la Regidoria d'Hisenda	1.413	
Ordenances modificades: totes, per acords plenaris de 29 de juny de 2005, 7 de novembre de 2005 i 22 de desembre de 2005.		

NEGOCIAT DE DOCUMENTACIÓ

Fins que no es determini de forma definitiva la ubicació del Negociat de Documentació i sales a disposar per poder reiniciar el servei d'arxiu corresponent, s'ha realitzat el següent:

- 1- Consultes realitzades a l'arxiu: 145.
- 2- Col·laboració amb el Negociat de Plusvàlua, que ha suposat la realització de les següents tasques:
 - a) Introducció d'expedients o autoliquidacions presentades pels contribuents, amb el següent resultat:
 - Pendants de liquidar (peli), pendants de liquidar per estar pendent la referència cadastral (perc) i pendants d'actualització del Cadastre (peac), amb un total de 2.761 expedients.
 - Per arxivar: 6.677 expedients.
 - b) Realització de fotocòpies de les escriptures presentades amb els expedients, pendants de liquidar, on no figura actualitzat el canvi de nom i afecten un total de 885 expedients.

SERVEI D'INSPECCIÓ TRIBUTÀRIA

A partir de les llistes que envien trimestralment les notaries sobre les transmissions en què han intervingut, s'han fet unes 8.000 comprovacions sobre protocols del segon semestre del 2001 i del primer semestre del 2002, per iniciar les actuacions inspectores que calguin relacionades amb l'impost sobre l'increment de valor dels terrenys de naturalesa urbana (plusvàlua), que han estat l'origen de les diferents actes sobre aquest impost esmentades més endavant.

Pel que fa a anys anteriors:

- S'han iniciat i acabat 2 expedients sancionadors corresponents a actes del 2004.
- Han passat a Recaptació Executiva:
 - 4 liquidacions corresponents a actes de disconformitat del 2004
 - 7 liquidacions corresponents a expedients sancionadors iniciats el 2004
- El 2005 s'han iniciat 326 expedients:
 - 193 de l'impost sobre l'increment de valor dels terrenys de naturalesa urbana
 - 7 de taxa de llicència d'obertura
 - 126 expedients sancionadors: 122 per sanció lleu i 4 per sanció greu
- Han passat a Recaptació Executiva aquestes liquidacions corresponents a expedients iniciats el 2005:
 - 1 d'acta de conformitat
 - 3 d'actes de disconformitat
 - 4 d'expedients sancionadors
- S'han presentat 4 escrits d'al·legacions contra expedients de l'any 2005, ja resoltos, i un recurs de reposició en relació amb l'aplicació d'una sentència del Jutjat Contenciós Administratiu núm. 2 de Palma, també resolt.
- Els expedients iniciats el 2005 s'han materialitzat en les següents actes i expedients sancionadors:

Actes:

 - Referent a l'impost sobre l'increment de valor dels terrenys de naturalesa urbana:
 - 113 actes de conformitat
 - 12 actes de disconformitat

CONSELL TRIBUTARI

Reclamacions economicoadministratives presentades al Consell Tributari de l'Ajuntament de Palma durant l'exercici de 2005	70	
Reclamacions resoltes	47	
Reclamacions en tramitació	23	
<i>Distribució per temàtica</i>		
1. Impost sobre béns immobles	5	7,14
2. Impost sobre l'increment de valor dels terrenys de naturalesa urbana	4	5,71
3. Impost sobre activitats econòmiques	6	8,57
4. Impost sobre vehicles	5	7,14
5. Taxa per ocupació subsòl, sol i vol via pública	7	10
6. Taxa per serveis de la grua municipal	1	1,42
7. Taxa per Servei contra Incendis	1	1,42
8. Taxa per serveis de tractament residus sòlids urbans	7	10
9. Taxa per ocupació de la via pública amb taules i cadires	1	1,42
10. Liquidació per execució subsidiària obra	1	1,42
11. Tresoreria	4	5,71
12. Multes (trànsit)	20	28,57
13. Multes (sanció urbanística)	6	8,57
14. Multes (sanció sanitària)	2	2,85

CAPÍTOL IV

SERVEIS DE TRESORERIA I RECAPTACIÓ

TRESORERIA

- CAIXA, MOVIMENT DE FONS
- REGISTRE, RECURSOS I NÒMINES

RECAPTACIÓ

- RECAPTACIÓ PER PART DE CENTRES RECAPTADORS

SECCIÓ DE MULTES

- TRAMITACIÓ DE LES DENÚNCIES
- ALTRES ACTUACIONS

TRESORERIA

CAIXA, MOVIMENTS DE FONS

ACTA D'ARQUEIG. PRESSUPOST DE 2005 (període des d'1/1 a 31/12)

Existència anterior al període 46.160.055,62

Ingressos

De pressupost	198.325.433,58
Per operacions no pressupostàries	155.190.432,34
Per reintegraments de pag.	663.095,52
De recursos d'altres ens.	0,00
Per moviments interns	313.749.668,96
D'operacions comercials	0,00
Per diferències d'arrodoniment de l'euro	0,00
TOTAL D'INGRESSOS	667.928.630,40
Sumen existències + ingressos	714.088.686,02

Pagaments

De pressupost.	278.517.050,57
Per operacions no pressupostàries.	97.507.295,25
Per devolució d'ingressos	407.105,13
De recursos d'altres ens.	0,00
Per moviments interns	313.749.668,96
D'operacions comercials	0,00
Per diferències d'arrodoniment de l'euro	0,00
TOTAL PAGAMENTS	690.181.119,91
Existències a fi del període	23.907.566,11

Altres

Pagaments realitzats per caixa	15.085
Transferències bancàries realitzades	15.061
Relació de transferències bancàries	192
Ingressos realitzats per caixa	3.735

NEGOCIAT RECURSOS, REGISTRE I NÒMINES

Informes i consultes	
Tramitació i, si escau, resolució de peticions registrades	711
Propostes de resolució a recursos presentats en reclamació sobre liquidacions tributàries	287
Devolucions d'ingressos indeguts	76
Certificats de nòmina de personal actiu i professionals, a l'efecte de l'impost sobre la renda de les persones físiques	3.835
Retencions judicials i embargaments sobre nòmines de personal actiu i passiu	347
Preparació de transferències de nòmina actiu i passiu	24
Pagaments a favor de Jutjat, via internet, dels imports de les retencions practicades a funcionaris i quantitats pagades per altres conceptes, com indemnitzacions, costes	192
Mensualment s'han comprovat les dades referents a l'IRPF del personal actiu d'aquesta corporació, així com les dels professionals, i s'han practicat les modificacions necessàries. Així mateix, s'han realitzat els corresponents pagaments, via internet, de les retencions i ingressos a compte a l'efecte de l'impost esmentat	12
Trimestralment, s'han repassat les dades referides als lloguers satisfets per aquesta corporació i s'ha ingressat l'import de les retencions i dels ingressos a compte corresponents als lloguers esmentats	12
Anualment s'han rectificat les dades corresponents al resum anual de l'IRPF (model 190) i al resum anual de retencions i ingressos a compte sobre rendiments procedents dels lloguers.	
Revisió i comprovació de comptes:	
Conciliació mensual de documentació de bancs	252
Comprovació dels comptes corrents bancaris de Tresoreria amb moviments mensuals	252
Comprovació de les actes d'arquets mensuals	14
Tribunal de Comptes:	
Conciliació anual d'existències a 31 de desembre dels comptes corrents de Tresoreria	18
Detall individualitzat de les diferències de cada compte	18
Certificats de saldos a 31 de desembre dels comptes corrents oberts a les entitats bancàries	18

RECAPTACIÓ

RECAPTACIÓ A LA SECCIÓ CENTRAL (CORT)

L'any 2005 es tramitaren 76 expedients d'ajornament i fraccionament de pagaments (% 05/04:-25,49).

S'expediren 2.190 certificats (% 05/04: -35,87).

La Secció de Recaptació ha recaptat 50.468.055,33 € (% 05/04: 7,75) d'acord amb la següent distribució:

PER CONCEPTES

Imposts directes

<i>Concepte</i>	<i>Total ingressos</i>
IBI naturalesa urbana (liquidacions)	606.953,26
Vehicles de tracció mecànica (autoliquidacions)	1.359.112,60
Vehicles de tracció mecànica (liquidacions)	107.626,91
Plusvàlua (autoliquidacions)	10.894.476,22
Plusvàlua (liquidacions)	1.731.431,90
Plusvàlua (actes d'inspecció)	114.056,69
IAE empresarials	408.295,86
IAE empresarials (actes d'inspecció)	80,25

Imposts indirectes

<i>Concepte</i>	<i>Total ingressos</i>
Imposts de construccions (autoliquidacions)	9.913.759,49
Imposts de construccions (liquidacions)	3.199.960,57
Vedats de caça	1.242,93

Taxes

<i>Concepte</i>	<i>Total ingressos</i>
Expedició de documents a la Secció de Recaptació	41.526,50
Certificats de residència a la UIAPO	10.154,00
Certificats de residència a Isidoro Antillón	3.309,50
Certificats de residència a Sant Ferran	872,55
Certificats de residència a S'Escorxador	1.971,00
Certificats de residència a s'Arenal	205,50
Certificats de residència a "La Caixa"	16.159,50
Certificats de residència a "Sa Nostra"	12.592,75
Certificats de residència a agències	6.150,00
Certificats d'empadronament	114.731,02
Certificats de residència a UIAP	24.263,79
Expedició de documents a UIAP	238.496,54
Servei de fotocòpies i impresos	5.373,46
Guals i patents	4.463,46
Plaques del cens caní (xip)	17.642,91
Grua municipal	505.083,74
Estatges al magatzem municipal	161.156,33
Immobilització de vehicles	10.316,20
Certif. a es Coll d'en Rabassa	600,50
Certif. de residència a Avingudes	131,75
Drets d'examen	7.885,13
Consell de Mallorca (ext. d'incendis)	230.516,70
Servei d'Incendis i Salvament	34.541,12
Centre Sanitari i de Prevenció d'Epizoòties (Son Reus)	63.620,82
Castell de Bellver (agències)	94.806,00
Castell de Bellver (individuals)	236.042,20
Llicències d'autotaxi (autoliquidacions)	31.636,60
Servei especial de vigilància (liquidacions)	5.435,77
Servei especial de vigilància (autoliquidacions).	104.892,46
Obertures d'establiments (autoliquidacions)	1.277.105,01
Obertures d'establiments (liquidacions)	6.944,66
Obertures d'establiments (actes d'inspecció)	4.649,44
Inspecció de vehicles	24.737,60
Aptitud dels conductors	1.026,00
Llicències urbanístiques (autoliquidacions)	10.600.828,94

<i>Concepte</i>	<i>Total ingressos</i>
Llicències urbanístiques (liquidacions)	121.307,50
Senyalització viària (autoliquidacions)	122.318,42
Tramitació d'estudis de detall	285.735,11
Contracte ORA - Dornier	1.480.422,61
ORA - targetes matinals	72,00
ORA - residents	199.920,00
Ocupació de la via pública amb enderrocs (autoliquidacions)	1.318.951,16
Taules i cadires (liquidacions)	7,68
Taules i cadires (autoliquidacions)	463.481,09
Trasts fixos (autoliquidacions)	34.397,21
Mercats (liquidacions)	28.860,18
Mercats tempor. (liquidacions)	209.885,20
Sòl, subsòl i volada (liquidacions)	22.665,59
Sòl, subsòl i volada (autoliquidacions)	432,00
Entrada de vehicles i reserva de via pública (liquidacions)	15.159,23
Entrada de vehicles i reserva de via pública (autoliquidacions)	50.931,75
Entrada de vehicles i reserva de via pública (actes d'inspecció)	5.181,67

Preus públics per la prestació de serveis

<i>Concepte</i>	<i>Total ingressos</i>
Servei de Laboratori Municipal	3.167,95

Ingressos per conservació i millora dels serveis

<i>Concepte</i>	<i>Total ingressos</i>
Contribucions especials, Servei contra Incendis, concerts	800.000,00

Altres ingressos

<i>Concepte</i>	<i>Total ingressos</i>
Interessos de demora	21.979,28
Interessos de demora (actes d'inspecció)	17.433,61
Sancions/recàrrec plusvàlua	129.901,21
Sancions cont. territ. (actes d'inspecció)	35.126,64
Festivals i joventut (campaments)	31.626,00
Vigilància de l'aeroport (liquidacions)	346.665,04
Ingressos de l'Escola de Bombers	24.989,11
Obres a càrrec de particulars	107.641,54
Conveni Aut. Portuària en Incendis	68.104,09
Projecte de cooperació s'Hostalot	2.313,36
Infraccions de trànsit (Recaptació)	686.748,03
Infraccions Generals (Recaptació)	17.187,94
Infraccions Urbanístiques (Recaptació)	21.408,18

Ingressos patrimonials

<i>Concepte</i>	<i>Total ingressos</i>
Interessos de comptes de bancs	6.664,09
Lloguers de finques urbanes	178,98
Concessions (liquidacions)	872.716,57
Col·laboració en seguretat i vigilància de platges	14.794,18

Dipòsits previs

<i>Concepte</i>	<i>Total ingressos</i>
Retenció d'IVA	29.596,14
IAE empresaris. Recàrrec del CIM	91.150,18
IAE empresaris. Recàrrec del CIM (actes d'inspecció)	8.577,88
Ingressos pendents d'aplicació	489.511,97
Ingressos pendents d'aplicació de Recaptació	43.978,82

RECAPTACIÓ D'OFICINES DE LA CAIB

Càrrec	
Import pendent de cobrament de l'any anterior	16.437.093,04
Import del càrrec en voluntària	74.642.728,04
Import del càrrec en executiva	497.873,14
Total	91.577.694,22
Data	
Ingressos per via voluntària	66.695.217,63
Ingressos per via executiva	5.847.227,80
Baixes en voluntària	569.161,80
Baixes en executiva	3.156.578,35
Pendent de cobrament a 31-12-05	15.309.508,64
Total	91.577.694,22

SECCIÓ DE MULTES**DENÚNCIES**

(A partir de l'any 2004 la recaptació es realitza per part de la CAIB)

<i>Tipus d'infracció</i>	<i>Nre.</i>
Circulació	124.089
ORA	93.337

ALTRES ACTUACIONS**RECURSOS:**

Es registraren un total de 8.606 documents (% 05/04:-):

7.047 plecs de descàrrec (% 05/04: -)

1.559 recursos i altres al·legacions (% 05/04: -)

Es tramitaren 27 recursos contenciosos administratius (% 05/04: -)

SUBHASTES: se subhastaren 862 vehicles en una subhasta.

TÍTOL CINQUÈ

CRÒNICA DE LA CIUTAT

- ACTES CORPORATIUS SOCIALS I PROTOCOL·LARIS
- ACTES ALS QUALS VA ASSISTIR LA BATLESSA
- ACTES DELEGATS
- ENLLAÇOS MATRIMONIALS
- CRONISTA

CRÒNICA DE LA CIUTAT

ACTES CORPORATIUS, SOCIALS I PROTOCOL·LARIS**GENER**

- Dia 5 Cavalcada dels Reis Mags.
- Dia 17 Beneides de Sant Antoni.
- Dia 19 Inauguració de la plaça Llorenç Cerdà (plaça del Tub).
- Dia 20 Festivitat de Sant Sebastià, patró de la ciutat.
- Dia 21 Inauguració de les sales d'exposició de la torre de l'homenatge, al castell de Bellver.
- Dia 29 VIII Trobada de Gegants.

FEBRER

- Dia 2 Col·locació de la primera pedra del Centre de Salut de Sant Agustí.
- Dia 4 Recepció oferta als participants de les Jornades d'Avaluació de Projectes Europeus, al castell de Bellver.
- Dia 5 Festa de Santa Àgueda.
- Dia 8 II Rússia-Santa Ponça Winter Cup, al castell de Bellver.
- Dia 25 VI Simposi Internacional sobre l'Especificitat a la Síndrome de Down, a l'Ajuntament.

MARÇ

- Dia 2 Conferència a càrrec d'Arnau Company en commemoració de la mort d'Emili Darder, al saló de sessions de l'Ajuntament.
- Dia 3 Inauguració del nou crematori de Palma, a les instal·lacions de l'Empresa Funerària Municipal.
- Dia 4 Presentació CEV Cup Men-Final Four, al saló de sessions de l'Ajuntament.
- Dia 9 Dinar amb motiu de la presentació de la Fundació MADRID 2M12, a l'hotel Vaparaíso.
- Dia 10 Recepció oferta als participants del XXIII Congrés Internacional de l'Associació Espanyola de Lingüística Aplicada (AESLA), a l'Ajuntament.
- Dia 12 Recepció oferta als participants de l'intercanvi cultural de l'Associació d'Alumnes i Exalumnes de la Universitat Oberta per a Majors.
- Dia 17 Inauguració oficial de la Fira del Ram.
- Dia 24 Presentació del IX Torneig Mallorca de Futbol Base, a l'Ajuntament.
- Dia 25 Entrega de premis del XXXVI Trofeu S.A.R. Princesa Sofia, al Palau de Congressos del Poble Espanyol.
- Dia 20/25 Setmana Santa 2005.
- Dia 29 XI Festival Mundial de Danses Folkloriques.

ABRIL

- Dia 1 I Certamen de Tunes Ciutat de Mallorca.
- Dia 2 Recepció oferta als participants del Campionat d'Espanya de Mototurisme, al castell de Bellver.
- Dia 2 Mort del summe Pontífex Joan Pau II.
- Dia 3 Diumenge de l'Àngel.
- Dia 5 Recepció oferta als participants de la Trobada de Joves de la Mediterrània, a l'Ajuntament.
- Dia 6 Recepció oferta als participants del Congrés de la Societat Europea d'Ortopèdia Pediàtrica (EPOS), al castell de Bellver.
- Dia 7 Recepció oferta als participants del VII Premi Periodístic d'Auditoria Pública, al castell de Bellver.
- Dia 8 Recepció oferta als participants de la XLV Assemblea d'AESECE, associació que agrupa tots els centres privats concertats de batxillerat de l'Estat espanyol, al castell de Bellver.
- Dia 14 Visita a l'Ajuntament dels participants al projecte europeu COMENIUS, Centres d'Educació Especial (Mater Misericordia).
- Dia 15 Recepció oferta als representants de la ciutat de Viersen, al Casal Solleric.
- Dia 15/24 Regata PALMA VELA'05.
- Dia 19 Elecció del Sant Pare Benet XVI.
- Dia 21 Recepció oferta als participants del XV Congrés del Consell Estatal d'Alumnes d'Infermeria, al castell de Bellver.
- Dia 29 Inauguració de la Fira d'Abril de Palma 2005.
- Dia 30 Sopar-presentació de la XLII Festa do Marisco do Grove, al restaurant Es Molí des Comte.

MAIG

- Dia 3 Inauguració de la biblioteca Ramon Llull.
- Dia 4 Recepció oferta als participants de la I Copa de Polònia de Golf.
- Dia 9 Visita oficial de S.A.R. els Prínceps d'Astúries a l'Ajuntament.
- Dia 9 Dia d'Europa, al castell de Bellver.
- Dia 11 18è Rencontre de Ràdio Nacional, al castell de Bellver.
- Dia 14 Recepció oferta als participants al Campionat del Món de Natació Escolar, al castell de Bellver.
- Dia 18 Recepció oferta als participants de les Jornades del Consell Superior d'Investigacions Científiques, al castell de Bellver.
- Dia 19 Recepció oferta als participants del VI Congrés de l'Associació d'Infermeria Familiar i Comunitària de Catalunya i el I Congrés de l'Associació d'Infermeria Comunitària, al castell de Bellver.
- Dia 20 Lliurament del Premi Ciutat de Palma de l'Esport.
- Dia 25 Recepció oferta als participants del Congrés Internacional de Mestres Luthiers i Arqueters d'Art, al castell de Bellver.
- Dia 26 Recepció oferta als participants de les III Jornades d'Investigació del Sistema de Salut de les Illes Balears, al Casal Solleric.
- Dia 26 Recepció oferta als participants del XXII Congrés de la Societat Espanyola d'Anatomia Patològica, al castell de Bellver.

- Dia 27 Recepció oferta als participants de les XXV Jornades Tècniques de l'Associació Espanyola d'Abastament d'Aigua i Sanejament, al castell de Bellver.
- Dia 28 Acte amb motiu de la signatura d'un acord de col·laboració entre la Fundació Albert Camus, el Govern de les Illes Balears i l'Ajuntament.
- Dia 28 Recepció oferta als participants de la IV Trobada d'Associacions i Federacions d'Alumnes i Exalumnes de les universitats de programes per a majors, al castell de Bellver.
- Dia 29 Festivitat del Corpus Christi.
- Dia 31 Recepció oferta amb motiu de la presentació del Libro blanco de la gestió de RRHH en el sector del turisme, al castell de Bellver.

JUNY

- Dia 1 Recepció oferta als participants del XVII Congrés de la Societat Espanyola d'Anestesiologia, Reanimació i Teràpia del Dolor, al castell de Bellver.
- Dia 6 Entrega de diplomes 2004 del Pla de formació, al saló de sessions de l'Ajuntament.
- Dia 9 Presentació del llibre Los Jurados de la Ciudad i Reino de Mallorca (1249-1718), al saló de sessions de l'Ajuntament.
- Dia 16 Recepció oferta als participants de les XIX Jornades Nacionals de la Fe Pública Judicial, al castell de Bellver.
- Dia 20 Visita a l'Ajuntament de membres de les cases regionals.
- Dia 22 Presentació del llibre La documentació sobre Tisis entre 1718 y 1813, a l'Arxiu Municipal de Palma.
- Dia 27 Lliurament de trofeus i distincions 2003-2004 i 2004-2005 de futbol, al castell de Bellver.
- Dia 30 Recepció oferta als participants del V Congrés de l'Associació de Fires Espanyoles, al Casal Solleric.
- Dia 30 Sopar commemoratiu dels 30 anys de l'Escola de Música i Danses de Mallorca, al castell de Bellver.

JULIOL

- Dia 12 Recepció oferta als participants del 5th International Workshop on Software and performance Wosp'2005, al castell de Bellver.
- Dia 12 Acte de lliurament del premi al guanyador del concurs del Palau de Congressos, a l'Ajuntament.
- Dia 22 Inauguració del carril bici de llevant.
- Dia 22 Lliurament de claus dels habitatges de Son Perera.
- Dia 22 Inauguració del monument al cardenal Despuig, a la plaça de Santa Magdalena.
- Dia 27 Recepció a l'Ajuntament a l'Associació d'Amics del Poble Saharià.
- Dia 28 Festa de Santa Catalina Tomàs.

AGOST

- Dia 1/7 24a Copa del Rei de Vela.
- Dia 9 Sopar d'estiu ofert als mitjans de comunicació, al castell de Bellver.
- Dia 10 Visita a l'illa de Cabrera d'una comissió municipal.
- Dia 16 XXI Trofeu Almirall Comte de Barcelona.
- Dia 16 Trofeu Ciutat de Palma de Futbol.
- Dia 19 Sopar de gala del Foment de Turisme de Mallorca, al castell de Bellver.
- Dia 25 Inauguració UIAP/7 del Districte de Ponent.

SETEMBRE

- Dia 7/8 Festivitat de la Mare de Déu de la Salut.
- Dia 10 Recepció oferta als participants de les Jornades de Commemoració de l'Eclipsi Solar, al castell de Bellver.
- Dia 14 Recepció oferta als participants de la XIV Edició del Trofeu S.A.R. Princesa Birgitta de Suècia, al castell de Bellver.
- Dia 19 Recepció oferta als participants del Congrés Internacional de CDVE 225, al castell de Bellver.
- Dia 23 Inauguració del centre d'educació preescolar Maria Mut i Mandilego.
- Dia 26 Recepció oferta als participants de la International Workshop on Correlations in Quantum Systems, al castell de Bellver.
- Dia 29 Recepció oferta als participants al Fòrum Econòmic Nord-Sud d'Europa, al castell de Bellver.
- Dia 29 Concert amb l'Orquestra Simfònica amb motiu de la inauguració a la nostra ciutat d'Altae Banco, del Grup Caja Madrid, al castell de Bellver.

OCTUBRE

- Dia 6 Recepció oferta als participants de les II Jornades de Comunicació i Justícia, al castell de Bellver.
- Dia 7 Recepció oferta als participants de l'Associació Cultural i Recreativa Los Felices, a l'Ajuntament.
- Dia 8 Recepció oferta als participants del Curs Internacional Programa Sòcrates de la Unió Europea, al castell de Bellver.
- Dia 13 Recepció oferta als participants del Congrés Internacional sobre Història de les Religions, al castell de Bellver.
- Dia 13 Recepció oferta als participants de les Jornades sobre l'Ensenyament de la Química, a l'Ajuntament.
- Dia 13 Recepció oferta als participants del Congrés de la Fe Judicial, al castell de Bellver.
- Dia 14 Recepció oferta als participants del les X Jornades d'Associació de Lletrats del Tribunal Constitucional, al castell de Bellver.
- Dia 15 Colla de Castellors de Mallorca, a la plaça de Cort.
- Dia 15 Carro triomfal de la beata.
- Dia 18 Inauguració del Centre d'Orientació i Suport a l'Estudi Èxit.
- Dia 19 Presentació de la Mitja Marató, a l'Ajuntament.
- Dia 20 Recepció oferta als participants del congrés Els Reptes de l'Educació, al castell de Bellver.
- Dia 27 Recepció oferta als participants de les Jornades de Presidents i Secretaris dels Consells Socials de les Universitats Espanyoles, al castell de Bellver.

NOVEMBRE

- Dia 1 Festivitat de Tots Sants.
- Dia 2 Recepció oferta als participants de la Conferència Internacional de la Nutrigenòmica a la Nutrició Personalitzada, al castell de Bellver.
- Dia 3 Firma del conveni per a la rehabilitació de la façana marítima amb la Conselleria de Medi Ambient, al Molí d'en Garleta.
- Dia 3 Recepció oferta als participants de les I Jornades Nacionals sobre Joventut i Alcohol, al castell de Bellver.
- Dia 8 Presentació del llibre R.S. Alfonso XIII. La Cara Oculta del Reial CD Mallorca 1916-1931, a l'Ajuntament.
- Dia 14 Recepció oferta als participants del Seminari Avançat sobre Gestió Mediambiental de l'Activitat Turística, al castell de Bellver.
- Dia 15 Acte de cloenda de la fase a les tasques d'anàlisi dels programes de gestió de qualitat, a l'Ajuntament.
- Dia 18 Recepció oferta als participants de les I Jornades del Trastorn de l'Espectre Autista, al castell de Bellver.
- Dia 19 Recepció oferta als participants de les IV Jornades Econòmiques de l'EURAM, al castell de Bellver.
- Dia 24 Recepció oferta als participants del IV Congrés Internacional de l'Associació Universitària d'Estudis de la Dona, a l'Ajuntament.
- Dia 25 Festa del beat Ramon Llull.
- Dia 26 Inauguració de l'Enllumenat de Nadal.
- Dia 26 Sopar ofert al Consell Superior de l'Exèrcit, al castell de Bellver.
- Dia 28 20è aniversari dels Serveis Socials Municipals als barris de Palma, al teatre Xesc Forteza.
- Dia 28 Sopar ofert als membres del Grup d'Alt Nivell per a l'Aliança de Civilitzacions, al rest. Bahía Mediterráneo.

DESEMBRE

- Dia 2 Acte amb motiu dels 25 anys de la Sapiència, al castell de Bellver.
- Dia 13 Festa de Santa Llúcia.
- Dia 20 Presentació de les obres: Ópera Balears, A la Grecia clàssica i Canto a los molinos, de Catalina Gayà Riera, al saló de Sessions de l'Ajuntament.
Festes de Nadal
- Dia 30 Homenatge als funcionaris jubilats de l'Ajuntament.
- Dia 30/31 Festa de l'Estendard.

ACTES ALS QUALS VA ASSISTIR LA IL·LMA. SRA. BATLESSA**GENER**

- Dia 2 Acte d'inauguració de l'activitat "Diver Món" al recinte firal del Polígon de Llevant.
- Dia 6 Festivitat de la Pasqua Militar.
- Dia 8 Torrada amb motiu del fogueró de Sant Antoni-Sant Sebastià, de l'AV. i de Gent Gran de Sant Josep Obrer-Son Coc.
- Dia 12 Presentació del programa de Sant Sebastià.
- Dia 12 Inauguració del soterrament de les vies del tren.
- Dia 15 Celebració de les festes de Sant Anton, de l'AV Son Roca, Son Ximelis i Son Anglada.
- Dia 16 Missa rociera de dació de gràcies davant la patrona de Palma, a la parròquia de Sant Miquel.
- Dia 16 Torrada popular de Sant Antoni de l'AV de Son Anglada-Can Valero.
- Dia 18 Dinar de presentació de la Diada Ciclista de Sant Sebastià, a la Fundació La Caixa.
- Dia 19 Inauguració de les sales de la torre de l'homenatge, del castell de Bellver.
- Dia 22 Presentació del llibre de Carmen Nadal, al Club Nàutic de sa Ràpita.
- Dia 25 Inauguració de la seu de la Federació d'Associacions de Persones Majors de la ciutat de Palma.
- Dia 26 Dia de les Illes Balears a FITUR, a Madrid.
- Dia 26 Col·locació de la 1a pedra del centre de salut de Sant Agustí.
- Dia 29 VIII Trobada de Gegants de Palma.

FEBRER

- Dia 1 Signatura del conveni de rehabilitació del convent de Santa Magdalena.
- Dia 1 Inauguració de l'exposició "Jocs i camins de Joan Brossa", amb motiu del primer aniversari d'Es Baluard.
- Dia 2 Col·locació de la 1a pedra del centre de salut de Sant Agustí.
- Dia 4 Tradicional torrada del Montepío de Previsión del Arrabal.
- Dia 10 Inauguració de l'exposició "100 anys de La Salle a les Balears (1904-2004)", al casal Balaguer.
- Dia 15 Homenatge de la 3a edat de Son Cladera, al club La Cala.
- Dia 17 Pasarela Cibeles, a Madrid.
- Dia 19 Jornada benèfica amb motiu de l'aniversari del Club d'Amics de Sant Joan d'Àvila.
- Dia 25 Acte inaugural del VI Simposi Internacional sobre la Síndrome de Down.
- Dia 26 Activitats programades amb motiu del Dia de les Illes Balears.
- Dia 27 Missa amb motiu del 150è aniversari de la mort de la beata Francinaina, a Sencelles.

MARÇ

- Dia 2 Acte de col·locació de la primera pedra dels habitatges militars del Polígon de Llevant.
- Dia 5 Mercat solidari de l'Autoritat Portuària.
- Dia 8 Dia Internacional de la Dona.
- Dia 9 Dinar amb motiu de la presentació de la Fundació Madrid 2M12, a l'hotel Valparaíso.
- Dia 10 Lliurament de la distinció Cornelius Atticvs 2004, al Consolat de Mar.
- Dia 10 Conferència del periodista i escriptor José Catalán Deus, amb el títol "Fin de papado; buscando al sucesor de Juan Pablo II".

- Dia 11 Dinar homenatge al Sr. Eduardo Pérez Extremera, cap superior de Policia de les Illes Balears.
 Dia 11 Sopar dels coberts de plata a la Mostra de Cuina Mallorquina.
 Dia 12 Acte de la primera pedra del nou edifici de l'hospital Sant Joan de Déu de Palma.
 Dia 13 XIII Fira Agrícola i Ramadera de Son Ferriol i VIII Fira d'Animals de Caça.
 Dia 14 Presentació oficial de la III Aula Internacional, al CP Rafal Nou.
 Dia 14 Pregó de Setmana Santa a la basílica de Sant Francesc.
 Dia 16 Missa amb motiu del 108è aniversari de la Fundació del Centre de Passius.
 Dia 17 Inauguració oficial de la Fira del Ram 2005.
 Dia 17 Acte SAP Business Forum; entrega de premis Computing, a Madrid.
 Dia 19 Trobada de Bandes de Música de l'AV. des Pil·lari.
 Dia 22 Conferència del Sr. Federico Jiménez Losantos.
 Dia 29 Inauguració de l'exposició de pintura "Tradicions i fantasies", al claustre de Sant Antoniet.
 Dia 31 Inauguració de les exposicions: "Pere Pavia. Antològica", "Henri Cartier-Bresson", "Europeus", "Catarina Campino" i "The Weep Show", al Casal Solleric.

ABRIL

- Dia 7 Dinar de comiat de la seva vida laboral del Sr. Joan Soler Andreu, bomber, al Parc de Bombers.
 Dia 10 Acte de lliurament de diplomes als alumnes de la 32a promoció dels Curs Bàsic de Policia Local i Turística, al Conservatori.
 Dia 14 Acte de signatura del protocol de col·laboració entre el Govern de les Illes Balears i els ajuntaments, en matèria de prevenció i seguretat a les platges per a la temporada de 2005.
 Dia 18 Acte de cloenda del 25è aniversari dels ajuntaments democràtics, al castell de Bellver.
 Dia 21 Acte de lliurament de la segona edició dels premis JoEscrib.com, a la seu de la Fundació Cabana.
 Dia 23 Partit de Bàsquet del CD Jovent contra Joventut Mariana Olis Sòller.
 Dia 29 Inauguració de la Fira d'Abril de Palma.
 Dia 30 Sopar de presentació de la XLII Festa do Marisco, al restaurant Es Molí des Comte.
 Dia 30 III Trobada de Randes i Brodats.
 Dia 30 Presentació del llibre Tricornio de guardia, de Javier Ronda.

MAIG

- Dia 3 Amollada d'una àguila al castell de Bellver, amb el conseller de Medi Ambient.
 Dia 3 Inauguració de la biblioteca Ramon Llull.
 Dia 3 Presa de possessió del comandant general de les Balears, el Sr. José Emilio Roldán Pascual, al palau de l'Almudaina.
 Dia 4 Missa amb motiu de la patrona, la Mare de Déu de la Misericòrdia.
 Dia 4 Acte d'entrega del premi Empresari de l'Any 2004, al rest. Moli des Comte.
 Dia 5 Acte d'entrega del Certificat AENOR, a la Cambra de Comerç.
 Dia 8 Missa amb motiu de la Mare de Déu dels Desemparats.
 Dia 8 XIX Romeria a Sencelles.
 Dia 9 Visita oficial de Ses Alteses Reials els Prínceps d'Astúries a l'Ajuntament de Palma.
 Dia 12 Lliurament de diplomes a la clausura del taller ocupacional de l'IMFOF.
 Dia 12 Inauguració de l'exposició "Mirar no es suficiente". Col·lecció del Consell Superior d'Esports, a Ses Voltes.
 Dia 14 Dia Mundial del Comerç Just.
 Dia 14 XVII Jornades de l'Esport Base: "Valoració de factors de risc a l'esport".
 Dia 14 Premi Ciutat de Palma de la Societat Canina de les Balears.
 Dia 14 Acte de lliurament dels primers premis S'Institut a l'Esperit Esportiu 2005.
 Dia 15 Missa i homenatge a les persones majors de Sant Isidre de s'Aranjassa.
 Dia 15 V Fira del Caragol a Sant Jordi.
 Dia 17 Conferència "Compromesos amb Anantapur", a càrrec del Sr. Vicente Ferrer, al Conservatori.
 Dia 17 Acte de presentació del cap superior de Policia, Sr. Elicio Amezcua Martínez.
 Dia 17 Inauguració de les marquesines per a invidents.
 Dia 18 Trobada del Fòrum de la Nova Economia.
 Dia 18 Acte d'inauguració de les VII Jornades de Gerència de Centres d'Investigació del Consell Superior d'Investigacions Científiques.
 Dia 19 Inauguració de les noves consultes de la Clínica Rotger.
 Dia 20 Acte Memorial'05 de l'Associació de Lluita Antisida de les Illes Balears.
 Dia 20 Lliurament del Premi Ciutat de Palma de l'Esport, al castell de Bellver.
 Dia 20 Sopar homenatge als guardonats amb el Siurell de Plata d'Última Hora 2004.
 Dia 21 Missa de les Festes Patronals de la Santíssima Trinitat 2005.
 Dia 22 Solemne Eucaristia de la Comunitat de Pares Agustins de Palma.
 Dia 22 Gala Palma Jove 2005, organitzada per ASPANOB.
 Dia 25 Inauguració de l'exposició "X años de la AV de Son Real".
 Dia 25 Inauguració de la nova botiga a Palma de José Miró.
 Dia 26 Missa amb motiu de la festivitat de Sant Felip Neri.
 Dia 27 Acte inaugural de la XXIII Fira del Llibre 2005.
 Dia 28 Clausura de les Trobades del Programa Gent Gran en Marxa i Bauxa i Esplai, al poliesportiu de Son Moix.
 Dia 29 Missa de la Casa Regional de Castella-la Manxa a Palma.
 Dia 30 Acte amb motiu del Dia de les Forces Armades i Sant Ferran, patró de l'Arma d'Enginyers.

JUNY

- Dia 1 Inauguració del segon cicle combinat de la Central de Son Reus.
Dia 2 Presentació del llibre Palma ahir, Palma avui, d'Antonio Salas.
Dia 3 Inauguració de la XV Trobada de Cases Regionals, al moll Vell de la Llotja de Mar.
Dia 3 Sopar de final de temporada de la Unió Esportiva Son Oliva, al restaurant de l'hipòdrom Son Pardo.
Dia 4 Clausura del Congrés Nacional d'Anestesiologia.
Dia 5 Dia de l'ONCE-Illes Balears.
Dia 7 Dinar dels Joves Empresaris.
Dia 9 Inauguració del nou establiment Joieria Colon 9.
Dia 9 II Congrés Nacional per a Responsables Municipals i Caps de Policia Local, a Madrid.
Dia 10 Pregó de la II Fira de Cultura Popular d'Arrel Tradicional, ARRELS DE FESTA, al pati de la Misericòrdia.
Dia 11 Presentació del llibre Los Jurados de Palma, d'Antonio Planas.
Dia 11 I Jornades de Ciutadania, Consum i Innovació Tecnològica.
Dia 14 Conferència del Sr. Alberto Ruiz Gallardón, al palau Reial de l'Almudaina.
Dia 16 Signatura de conveni amb La Caixa sobre microcrèdits, a l'Ajuntament.
Dia 17 Revetla benèfica de Sant Joan, organitzada pel Club Elsa, al Poble Espanyol.
Dia 21 Vintè aniversari de la imatge corporativa de l'empresa Tous.
Dia 22 Obertura de la Casa-Museu Posada de Biniatró com a centre cultural.
Dia 24 Lliurament de la XIè edició dels Premis Siurell i Dimoni Rosa 2005, a la discoteca Pachá.
Dia 24 Gran revetla i pamboliada de l'AV de la Soledat.
Dia 24 Inauguració de la nova oficina de Ciutadans Europeus.
Dia 24 Activitats de fi de curs 2004/05 de Blau Escola de Disseny.
Dia 25 Inauguració del Club de Petanca de Santa Marta.
Dia 25 X Trobada Anual de Tallers de Centres Culturals.
Dia 27 Lliurament de guardons de final de temporada de futbol mallorquí, al castell de Bellver.
Dia 29 Festa d'aniversari de l'Associació de Pensionistes i Jubilats de la Vileta-Son Serra.
Dia 29 Festivitat de Sant Pere.
Dia 29 Acte de reconeixement de Llegat Jueu farà al P. Gabriel Llompart Moragues C.R. pels seus estudis i investigacions sobre els jueus mallorquins.
Dia 29 Lliurament dels Premis Diario de Mallorca 2005.
Dia 30 Sopar amb motiu del 30è aniversari de l'Escola de Música i Danses de Mallorca, al castell de Bellver.

JULIOL

- Dia 2 Pamboliada popular de l'AV Sant Josep Obrer-Son Coc.
Dia 1 Tertúlia en la qual intervendran Pablo Castellano, Montserrat Domínguez, Casimiro García-Abadillo, José Oneto i Victoria Prego, al Centre de Convencions de l'hotel Gran Meliá Victoria.
Dia 2 Sopar amb motiu dels 10 anys de govern de l'Ajuntament d'Inca.
Dia 3 Missa rociera i homenatge als majors de l'AV Orson Welles.
Dia 8 Festa de fi de temporada 2004/2005 de la Penya Arrabal, al restaurant Pequeño Mundo.
Dia 10 Missa amb motiu de les festes de Sant Cristòfol.
Dia 11 Col·locació de la primera pedra de les obres del Metro, a la UIB.
Dia 11 Inauguració dels jocs infantils al carrer de Morlà.
Dia 12 Inauguració de l'exposició de maquetes dels projectes presentats al concurs del Palau de Congressos, a la plaça de Cort.
Dia 13 Lliurament de claus del pis núm. 300 del programa "Palma habitada".
Dia 13 Festa d'estiu d'Arca.
Dia 15 Missa amb motiu del 40è aniversari de la parròquia Nostra Senyora de Lluc.
Dia 16 Missa amb motiu de les Festes d'Estiu de l'AV de la Porta de Santa Margalida.
Dia 16 Missa amb motiu de les festes de la parròquia Verge del Carme.
Dia 16 Sopar aniversari del Club Nàutic de Palma.
Dia 16 Processó marítima de la Confraria Nostra Senyora del Carme i els Joves del Via Crucis del Coll d'en Rabassa.
Dia 19 Arribada a Palma de S.M. els Reis d'Espanya, a la base aèria de Son Sant Joan.
Dia 19 Cerimònia de graduació dels cursos 2004-2005 de la UIB.
Dia 20 Inauguració del Seminari "Pesca i turisme".
Dia 22 Inauguració del monument al cardenal Despuig.
Dia 22 Entrega de claus de 12 pisos a Son Perera, es Molinar.
Dia 24 Festes d'Estiu 2005 de l'AV de la Soledat.
Dia 24 Missa rociera amb motiu de les festes patronals de Son Costa Parc.
Dia 25 Missa amb motiu del Dia de Galícia i Santiago Apòstol, Centre Gallec de Mallorca.
Dia 25 Missa solemne a la parròquia de la Puríssima Concepció de sa Vileta amb motiu del seu patró, sant Jaume.
Dia 26 Acte de col·locació de la 1a pedral del casal del barri de Son Gotleu.
Dia 26 Audiència amb S.M. el Rei al palau de l'Almudaina.
Dia 26 Acte d'inauguració del tercer carril de l'autopista d'Inca i del pont que uneix el polígon de Son Castelló i el polígon de Son Fuster.
Dia 28 Festa dels majors de Son Canals.
Dia 30 Festes de la Mare de Déu d'Agost.

AGOST

- Dia 4 Inauguració de l'exposició "Les millors imatges (la visita oficial dels Prínceps d'Astúries a les Illes Balears)", al passeig del Born de Palma.
- Dia 6 Actes de la sortida de la XXXII Marxa des Güell a Lluç a Peu.
- Dia 9 Festa de la Mare de Déu dels Remeis, patrona des Molinar.
- Dia 11 Festes d'estiu de l'A.V. des Rafal Nou.
- Dia 11 Concelebració Eucarística de la Comunitat de les Clarisses.
- Dia 12 Gran revetlla i torrada popular de les Festes d'Estiu de l'A.V. Son Roca, Son Ximelis i Son Anglada.
- Dia 13 Acte institucional amb motiu del centenari de la creació a la República Argentina de la primera entitat associativa fundada exclusivament per les Balears.
- Dia 15 Processó marítima de la barriada des Molinar.
- Dia 16 XXXI Trofeu Ciutat de Palma de Futbol.
- Dia 19 Missa amb motiu de les Festes de Sant Magí 2005 de l'AV des Raval de Santa Catalina.
- Dia 19 Sopar de gala amb motiu del centenari del Foment del Turisme de Mallorca, al castell de Bellver.
- Dia 21 Entrega dels trofeus Almirall Comte de Barcelona, al palau de l'Almudaina.
- Dia 24 Festa de les persones majors de Son Rapinya amb motiu de Sant Bartomeu.
- Dia 24 Festa de l'Associació de Majors de Son Canals amb motiu de Sant Bartomeu.
- Dia 24 Amollada de tortugues que tradicionalment té lloc a l'estiu, en el marc del Programa de recuperació de tortugues marines, al Parc Nacional Maritimoterrestre de l'arxipèlag de Cabrera.
- Dia 25 Inauguració de l'Oficina de Districte de Ponent.
- Dia 25 III Jornades Periodístiques de Son Servera.
- Dia 26 X aniversari de les escoles d'estiu d'AMADIBA.
- Dia 26 Nit Mallorquina de l'AV dels Reis Catòlics.
- Dia 29 Sopar de Ses Majestats els Reis a les primeres autoritats.

SETEMBRE

- Dia 1 Acte amb motiu dels 18 anys del Projecte Home a les Balears.
- Dia 3 XXIII Festa Folklorica Cultural Mallorquina.
- Dia 4 Gala inaugural de les emissions regulars la la televisió autonòmica de les Illes Balears, al Gran Casino de Mallorca.
- Dia 7 Presentació dels materials didàctics contra la violència de gènere.
- Dia 7 Missa i homenatge als majors amb motiu de les festes de Son Sardina.
- Dia 8 Lliurament del XXXV Trofeu Penya Graderío, a la sala de festes Pachá.
- Dia 12 Diada de Mallorca 2005.
- Dia 14 Festa de fi d'estiu de l'hotel Ciutat Jardí.
- Dia 15 Inauguració del centre d'art La Real.
- Dia 16 Inauguració de l'institut d'educació secundària La Ribera.
- Dia 16 Sopar homenatge als matrimonis des Pil-larí que celebren les noces d'or, i a totes les persones majors de noranta anys.
- Dia 16 Sopar mallorquí a la fesca dels veïns des Fortí.
- Dia 17 Missa a la parròquia de Nostra Senyora de la Soledat.
- Dia 18 Celebació de l'Eucaristia en dació de gràcies pels 150 anys de la Beata, a l'església parroquial de Sant Pere de Sencelles.
- Dia 22 Inauguració de la Germandat de Veterans de les Forces Armades i de la Guàrdia Civil a les Balears.
- Dia 22 Sopar d'entrega de premis de la Cambra de Comerç 2005.
- Dia 23 Inauguració del centre d'educació preescolar Maria Mut i Mandilego.
- Dia 23 Ordenació sacerdotal d'Alejandro Pablo Espinós Bonmatí, a la parròquia de Santa Eulàlia.
- Dia 24 Gran gala final de Camí de l'èxit júnior, al pati de la Misericòrdia.
- Dia 26 Acte amb motiu de la festivitat de Nostra Senyora de la Mercè, al Centre Penitenciari de Mallorca.
- Dia 27 Presentació dels equips de la Penya Arrabal/Santa Catalina per a la temporada 2005/2006, i inauguració de la gespa artificial al camp de futbol 11.
- Dia 30 Festa del 1r aniversari de l'Institut d'Estudis Baleàrics, al Centre Cultural Contemporani Pelaires.

OCTUBRE

- Dia 2 Missa amb motiu del 50è aniversari de la primera pedra de l'església des Pil-larí.
- Dia 2 Gran Festa Infantil al polígon de Son Rossinyol.
- Dia 3 Dinar amb motiu del V Premi Paulí Buchens i del III Pemi IBATUR, sobre el Projecte Turístic, a l'hotel Son Net.
- Dia 3 Celebació del Dia de la Policia, al Poble Espanyol.
- Dia 4 Visita oficial a la Base Aèria de Son Sant Joan de S.A.R. el Príncep d'Astúries.
- Dia 4 Missa amb motiu del 75è aniversari de la Confraria de la Joventut Seràfica, a la basílica de Sant Francesc.
- Dia 6 Inauguració de l'exposició "El medio rural en el humor gráfico español", amb motiu dels actes de celebració del Sesquicentenari del Col·legi Oficial d'Enginyers Agrònoms de Llevant a les Illes Balears.
- Dia 6 Acte inaugural de les II Jornades Comunicació i Justícia, a l'Auditorium.
- Dia 7 Recepció oferta als membres de l'Associació Cultural i Recreativa Los Felices, a l'Ajuntament.
- Dia 8 Recepció oferta als participants de la 10a Concentració Internacional de Mototurisme (10a Fiesta Brava) Custom & Harley, al castell de Bellver.
- Dia 9 Missa amb motiu del Dia de la Comunitat Valenciana a la parròquia del Socors.
- Dia 11 Actes amb motiu de la Festivitat del Pilar, patrona de la Guàrdia Civil.
- Dia 15 Missa i desfilada amb motiu de les festes de la Beata.

- Dia 18 Inauguració del Centre d'Orientació i Suport a l'Estudi EXIT, al teatre Xesc Forteza.
- Dia 19 Actes amb motiu del Dia Contra el Càncer de Mama.
- Dia 20 Acte de la presentació oficial de la Fundació Amics del Patrimoni, amb la conferència del Sr. Alberto Ruiz Gallardón, batle de Madrid, al saló d'actes del Parlament de les Illes Balears.
- Dia 20 Acte institucional de presa de possessió de la consellera d'Immigració i Cooperació del Govern de les Illes Balears, a la capella del Consolat de Mar.
- Dia 20 Dinar d'inauguració del curs 2005-2006 i lliurament de diplomes de la Llar de l'av. de l'Argentina.
- Dia 21 Inauguració de l'exposició de manualitats de fi de curs del programa "Bauxa i esplai", de la Federació d'Associacions de Persones Majors de Palma, al recinte firal d'IFEBAL.
- Dia 23 Segona edició del TUI Marathon de Palma.
- Dia 24 Conferència del president del Reial Madrid CF, Sr. Florentino Pérez, a l'hotel Gran Meliá Victoria.
- Dia 25 Conferència de la Sra. Maria Rosa Estaràs i Ferragut, sota el títol "Reforma de l'Estatut d'autonomia", organitzada pel Cercle Financer de les Balears, a la Fundació La Caixa.
- Dia 26 Col·locació de la primera pedra del Casal de Barri de Son Ferriol.
- Dia 27 Còctel a bord de l'HMS York; l'ambaixador del Regne Unit i Irlanda del Nord a Espanya, el Sr. Steven Wright, condecora el vicecònsol britànic a Palma, el Sr. Esteban Mas Portell, amb la medalla de membre de l'Imperi Britànic, que li ha atorgat Sa Majestat la Reina Isabel II.
- Dia 28 Gala de clausura del Centemari del Foment de Turisme de Mallorca, al restaurant Son Amar.
- Dia 29 Sopar de companyonia de l'II-lustre Col·legi Oficial de Gestors Administratius de les Balears, al restaurant Bahía Mediterráneo.

NOVEMBRE

- Dia 3 Inauguració de les jornades Ocio y Consumo de Alcohol en España.
- Dia 3 Inauguració de la Col·lecció Llorente d'Armes d'Època, al castell de Sant Carles.
- Dia 8 Visita a les obres de l'aparcament de Marquès de la Sénia.
- Dia 8 Presentació del llibre R.S. Alfonso XIII. La cara oculta del Real CD Mallorca. 1916-1931, de Juan Carlos Pasamontes, al saló de sessions de l'Ajuntament.
- Dia 9. Inauguració d'iniciatives per l'Ocupació 2005, a IFEBAL.
- Dia 10 Inauguració del X Rastrillo Nuevo Futuro, al recinte firal Fires i Congressos.
- Dia 10 Col·locació de la 1a pedra del col·legi de Son Pisà.
- Dia 11 X Edició dels Premis Nit del Comerç.
- Dia 11 Inauguració i presentació de les noves unitats mòbils de gestió municipal, a la plaça de Cort.
- Dia 16 Acte d'homenatge als missioners i missioneres de les diòcesis de Mallorca, de Menorca, i d'Eivissa i Formentera que han participat als deu anys de cooperació reglada amb el Govern de les Illes Balears, a l'Escola d'Hoteleria de la Universitat de les Illes Balears.
- Dia 16 Acte inaugural del XI Congrés de la Federació Espanyola de Medicina de l'Esport.
- Dia 17 Fira del Dijous Bo 2005.
- Dia 24 Inauguració del col·legi públic de Cas Capiscol.
- Dia 27 Inauguració dels Jocs Esportius Escolars 2005/2006, al poliesportiu de Son Moix.
- Dia 27 Recepció amb motiu del Consell Superior de l'Exèrcit a Palma, al palau de l'Almudaina.
- Dia 28. Presentació del folleto i CD de l'Associació hotelera de Palma, a l'hotel Convent de la Missió.
- Dia 28 20è aniversari dels Serveis Socials Municipals als barris, al teatre Xesc Forteza.
- Dia 28 Sopar amb motiu de la 26a edició de lliurament del Populars, al Palau de Congressos del Poble Espanyol de Palma.
- Dia 30 Homenatge als comerços de Palma amb més de cent anys d'activitat.

DESEMBRE

- Dia 1 Inauguració de l'exposició "Fotografia i turisme a les Balears", de Josep Plans i Montanyà, al Casal Solleric.
- Dia 2 Celebració dels 25 anys de la signatura del primer contracte entre l'Ajuntament de Palma i la Sapiència.
- Dia 2 Acte de presentació de les obres de desdoblament del camí de Jesús.
- Dia 2 Acte d'entrega de motos de la Conselleria d'Interior.
- Dia 7 Celebració de la missa de la dedicació del temple parroquial de la Puríssima Concepció de sa Vileta.
- Dia 8 Col·locació de la primera pedra del Centre Esportiu de sa Indioteria.
- Dia 10 Actes amb motiu de Nostra Senyora de Loreto, patrona de l'Exèrcit de l'Aire.
- Dia 12 125 anys de Relojeria Alemana.
- Dia 15 125è aniversari de la Societat Arqueològica Lul·liana.
- Dia 15 Inauguració de l'exposició "La mirada del poble. Art, costumari i religiositat."
- Dia 15 Celebració de les festes de Nadal a la Fundació Miró.
- Dia 15 Mercadet de Nadal d'El Refugi, al Casal Balaguer.
- Dia 16 Premi de la Federació de Persones Majors a l'Ajuntament de Palma.
- Dia 16 Homenatge a l'oficial de la Policia Local Sr. Antonio Gorrias, a IFEBAL.
- Dia 17 Missa aniversari de la Germandat de Nostra Senyora del Rocío, a l'església de Sant Joan d'Àvila.
- Dia 18 Partit de bàsquet Aqua Màgica Palma-Drac Inca.
- Dia 18 XVII Carrera de s'Indiot-trofeu Tomeu Verd, a sa Indioteria.
- Dia 19 Conferència de Maria San Gil, a l'hotel Gran Meliá Victoria.
- Dia 20 Sopar de Nadal de l'IME.
- Dias 30/31 Festa de l'Estendard.

ACTES DELEGATS**GENER**

- Dia 1 Concert de Cap d'Any, a l'Auditorium de Palma. Hi va assistir el Sr. Rogelio Araújo, regidor.
- Dia 8 Sopar del Gremi de Tintors i Bugaders de les Illes Balears. Hi va assistir la Sra. Marina Sans, regidora.
- Dia 11 Col·lecció Primavera-Estiu de Tolo Crespi, a la Galeria Ferran Cano. Hi va assistir la Sra. Francisca Bennàsar, tinenta de batle, i el Sr. Sebastià Sansó, regidor.
- Dia 13 Inauguració de les noves instal·lacions de la Unitat d'Investigació de l'IUNICS (Institut Universitari d'Investigacions en Ciències de la Salut) de l'Hospital Universitari de Son Dureta. Hi va assistir el Sr. Rogelio Araújo, regidor, i la Sra. Marina Sans, regidora.
- Dia 13 Fogueró de Sant Antoni-Sant Sebastià de la Tercera Edat Bona Gent. Hi va assistir la Sra. Margarita Ferrando, regidora.
- Dia 14 Inauguració de l'exposició "Gabinet Gaudí: una experiència didàctica". Hi va assistir el Sr. Rogelio Araújo, regidor.
- Dia 14 Acte de reconeixement de la tasca desenvolupada pels voluntaris de la Creu Roja al Centre Tecnològic de Can Domenge. Hi va assistir la Sra. Margalida Ferrando, regidora.
- Dia 16 Festes de Sant Antoni i VII aniversari de la Fundació de l'Associació de Gent Gran del Camp Redó. Hi va assistir la Sra. Margalida Ferrando.
- Dia 16 Fogueró de Sant Antoni a Son Ferriol. Hi va assistir el Sr. Sebastià Sansó, regidor.
- Dia 18 Fòrum Ciutadà de l'Agenda Local 21 a la sala Palmanova. Hi va assistir la Sra. Catalina Terrasa, tinenta de batle.
- Dia 19 Fogueró de Sant Sebastià del Centre Cultural de Pensionistes i Jubilats de Son Gotleu. Hi va assistir la Sra. Catalina Terrasa, tinenta de batle, i la Sra. Margalida Ferrando, regidora.
- Dia 21 Recepció de batles de la Marina Alta (Comunitat Valenciana) signants de la Carta de Pego, al saló d'actes de l'Institut. Hi va assistir la Sra. Margalida Ferrando, regidora.
- Dia 23 Celebració de Sant Sebastià 2005 de l'Associació de Veïns Pere Garau Columnes-Temps d'Oci. Hi va assistir la Sra. Catalina Terrasa, tinenta de batle, i el Sr. Pedro Álvarez, tinent de batle.
- Dia 25 Dinar amb motiu de la inauguració de la nova seu de la Fed. de Persones Majors a la UDP. Hi va assistir la Sra. Margalida Ferrando, regidora.
- Dia 26 Inauguració dels habitatges des Jonquet. Hi va assistir el Sr. José M. Sierra, tinent de batle.
- Dia 26 Presentació de la revisió del Pla director sectorial energètic de les Illes Balears, a l'edifici de Sa Nostra. Hi va assistir el Sr. Sebastià Sansó, regidor.
- Dia 27 Sessió inaugural de l'obertura del curs acadèmic 2004-2005 a la Reial Acadèmia de Medicina de les Illes Balears. Hi va assistir la Sra. Marina Sans, regidora.
- Dia 27 Inauguració de les exposicions "Maestros del arte en el cartel", Premi Ciutat de Palma "Antoni Gelabert" d'Arts Plàstiques 2004 i "Jaume Pitarch. Les fleus du Petit Mal", al Casal Solleric. Hi va assistir el Sr. Rogelio Araújo, regidor.
- Dia 28 Acte de presentació de "L'estratègia balear contra el canvi climàtic" al recinte d'IFEBAL. Hi va assistir la Sra. Catalina Terrasa, tinenta de batle.
- Dia 29 Sopar de gala i entrega de trofeus del torneig Pan European 2005 de Golf, al Poble Espanyol. Hi va assistir la Sra. Francisca Bennàsar, tinenta de batle.
- Dia 31 Acte de lliurament de claus de 70 habitatges de protecció oficial de l'IBAVI. Hi va assistir el Sr. José M. Sierra, tinent de batle.
- Dia 31 Debat de política general del Consell de Mallorca, a la sala de plens del Consell. Hi va assistir la Sra. Francisca Bennàsar, tinenta de batle.

FEBRER

- Dia 2 Acte amb motiu del 40è aniversari de l'Escola de Turisme de les Balears. Hi va assistir la Sra. Francisca Bennàsar, tinenta de batle.
- Dia 2 Presentació oficial de la Challenge Illes Balears, Volta a Mallorca, a la capella del Consolat de Mar. Hi va assistir el Sr. Rafael Duran, tinent de batle.
- Dia 3 Presentació oficial del Team Illes Balears 2005, al Palau de Congressos del Poble Espanyol. Hi va assistir el Sr. Mauricio Rovira, gerent de l'IME.
- Dia 4 Conferència-Col·loqui "La funció pública com a alternativa laboral", a càrrec del Sr. Baltasar Garzón, magistrat de l'Audiència Nacional, a la Facultat de Dret de la Universitat de les Illes Balears. Hi va assistir el Sr. Pedro Álvarez, tinent de batle.
- Dia 4 Acte de clausura de les Jornades d'Avaluació de Projectes Europeus, al castell de Bellver. Hi va assistir el Sr. Rogelio Araújo, regidor.
- Dia 4 Arribada a Palma del vicepresident de la República Xinesa, el Sr. Zeng Quinghong, a la sala d'autoritats de l'aeroport. Hi va assistir la Sra. Francisca Bennàsar, tinenta de batle.
- Dia 5 Entrega de premis del XXIX Carnaval de la Platja de Palma. Hi va assistir la Sra. Francisca Bennàsar, tinenta de batle, i la Sra. Marina Sans, regidora.
- Dia 5 Dia de Santa Àgueda de la Federació de Cases i Centres Regionals de les Balears a l'Ajuntament. Hi va assistir la Sra. Francisca Bennàsar, tinenta de batle, i la Sra. M. José Frau, regidora.
- Dia 6 Començament de la XIX Edició de la Challenge Illes Balears-Volta a Mallorca, al passeig Marítim. Hi va assistir el Sr. Rafael Duran, tinent de batle.
- Dia 7 Inauguració de la Mostra de Cuina al restaurant Can Mateu d'Algaida. Hi va assistir la Sra. Francisca Bennàsar, tinenta de batle.
- Dia 8 Recepció oferta als participants de la II Rússia-Santa Ponça Winter Cup de Golf, al castell de Bellver. Hi va assistir el Sr. Rafael Duran, tinent de batle.
- Dia 10 Reunió de la nova convocatòria de batles de grans ciutats, a Madrid, amb la ministra de medi ambient. Hi va assistir la Sra. Catalina Terrasa, tinenta de batle.
- Dia 12 Festa amb motiu del 80è aniversari del Sr. Josef Gustav Egger, president de l'Associació Austríaca Amics de Mallorca, a l'hotel Mardavall. Hi va assistir la Sra. Francisca Bennàsar, tinenta de batle.
- Dia 12 Actes amb motiu de Santa Àgueda de la Federació de Cases i Centres Regionals a les Balears. Hi va assistir la Sra. Francisca Bennàsar, tinenta de batle, i la Sra. M. José Frau, regidora.

- Dia 13 Torneig Triangular de Futbol Set a benefici dels damnificats pel tsunami del sud d'Àsia, organitzat per l'Associació de Veïns de Cas Català i el FC Playas de Calvià. Hi va assistir el Sr. Rafael Duran, tinent de batle.
- Dia 14 Reunió de treball amb el director territorial de Telefónica d'Espanya a les Illes Balears, el Sr. Pedro Ortiz, per l'esdeveniment "PALMA CIBER-PARTY 2005". Hi va assistir el Sr. Rafael Duran, tinent de batle.
- Dia 17 Conferència amb el títol "La ingeniería civil i el medio ambiente" a càrrec del Sr. Santiago Hernández Fernández, Dr. Enginyer de Camins, Canals i Ports, i expert en temes mediamambientals, al club Diario de Mallorca. Hi va assistir la Sra. Catalina Terrasa, tinenta de batle.
- Dia 17 Presentació del Libro Blanco para la reforma del régimen local, a la Federació d'Entitats Locals de les Illes Balears. Hi va assistir la Sra. Catalina Terrasa, tinenta de batle.
- Dia 18 Missa concelebrada amb motiu de L'ANY COSTA, a la catedral de Palma. Hi va assistir el Sr. Rogelio Araújo, regidor.
- Dia 18 Acte commemoratiu del Xè aniversari de la fundació de l'ONG Apotecaris Solidaris, a la sala Magna del Reial Club Nàutic de Palma. Hi va assistir la Sra. Marina Sans, regidora, i la Sra. Margalida Ferrando, regidora.
- Dia 21 Acte d'inauguració del nou accés al polígon de Son Castelló des de l'autopista d'Inca, que forma part de les obres del 3r carril d'Inca. Hi va assistir el Sr. J. Rodrigo de Santos, tinent de batle, i el Sr. Alvaro Gijón, regidor.
- Dia 22 IX Edició del Programa Renault Educació Vial, a l'hotel Meliá Palas Atenea. Hi va assistir la Sra. M. Teresa Jiménez, tinenta de batle.
- Dia 23 Actes amb motiu del Centenari Rotary International, a l'hotel Valparaíso. Hi va assistir la Sra. Catalina Terrasa, tinenta de batle.
- Dia 23 Acte de lliurament de claus de 56 habitatges de protecció oficial de l'IBAVI, al polígon de Llevant. Hi va assistir el Sr. José M. Sierra, tinent de batle.
- Dia 24. Seminari "Custòdia del territori, una eina per enfortir els recursos naturals, paisatgístics i culturals de les Balears", al Centre de Cultura de la Fundació Sa Nostra. Hi va assistir la Sra. Rosa Arregui, executiva de govern.
- Dia 24 Acte amb motiu de reconeixement a les diverses personalitats i organismes que han col·laborat amb el Col·legi Oficial de Fisioterapeutes de les Illes Balears. Hi va assistir la Sra. Marina Sans, regidora.
- Dia 25 Sopar de l'Assamblea General 2005 de l'Associació Empresarial de Promotors Immobiliaris de les Balears, a l'hotel Valparaíso. Hi va assistir el Sr. José M. Sierra, tinent de batle.
- Dia 26 Cloenda del V Congrés Insular de Noves Generacions de Mallorca, a Can Gelabert. Hi va assistir el Sr. J. Rodrigo de Santos, tinent de batle.
- Dia 27 Missa amb motiu de la celebració del Dia d'Andalusia, a l'església dels Carmelitans de Palma. Hi va assistir la Sra. María José Frau, regidora.
- Dia 28 Col·locació de la primera pedra del Centre per a Grans Afectats de Discapacitat, al carrer Joan Crespi. Hi va assistir la Sra. Margalida Ferrando, regidora.
- Dia 28 Acte institucional del Dia de les Illes Balears, al teatre Principal de Maó. Hi va assistir la Sra. Francisca Bennàsar, tinenta de batle.

MARÇ

- Dia 1 Celebració de la Nit de la Vela, amb premis als millors regatistes de l'any 2004, al Club de Vela del Port d'Andratx. Hi va assistir el Sr. Rafael Duran, tinent de batle.
- Dia 1 Actes commemoratius de l'aniversari de l'entrada en vigor de l'Estatut d'autonomia de les Illes Balears, a la seu del Parlament de les Illes Balears. Hi va assistir la Sra. Francisca Bennàsar, tinenta de batle.
- Dia 1 Inauguració de l'ens públic de radiotelevisió de les Illes Balears. Hi va assistir el Sr. Pedro Álvarez, tinent de batle; el Sr. Alvaro Gijón, regidor, i la Sra. Marina Sans, regidora.
- Dia 3 Acte de presentació i posterior inici de les obres de supressió del pas a nivell del camí d'en Maiol de Palma. Hi va assistir la Sr. Rosa Arregui, executiva de govern.
- Dia 3 Acte de presentació de la Lototrot i Promotrot, a la sala VIP de l'hipòdrom de Son Pardo. Hi va assistir el Sr. Pedro Álvarez, tinent de batle.
- Dia 4 Celebració de Sant Joan de Déu, patró dels bombers. Hi va assistir la Sra. M. Teresa Jiménez, regidora.
- Dia 5 Sopar amb motiu del XXV aniversari de la fundació de l'Associació Amics dels Molins de Mallorca. Hi va assistir el Sr. Rogelio Araújo.
- Dia 5 Celebració del 75è aniversari de la Confraria Nostra Senyora del Carne. Hi va assistir el Sr. Rogelio Araújo, regidor.
- Dia 5 Sopar amb motiu del 25è. aniversari de la constitució de la Federació d'Associacions de Veïns de Palma, al restaurant Pequeño Mundo. Hi va assistir el Sr. José M. Sierra, tinent de batle, i la Sra. M. Teresa Jiménez, tinenta de batle.
- Dia 7 Inauguració de l'exposició "70 models: la història del vestit des de Cleopatra fins a les creacions dels modistes d'alta costura", a El Corte Inglés. Hi va assistir la Sra. Francisca Bennàsar, tinent de batle, i el Sr. Rogelio Araujo, regidor.
- Dia 8 Acte de lliurament del premi Juníper Serra 2005 al Dr. Manuel Elkin Patarroyo, per les seves importants contribucions científiques i socials a la sala d'actes de l'edifici Son Lledó del Campus Universitari. Hi va assistir el Sr. Rogelio Araújo, regidor.
- Dia 8 Presentació dels vins Nuevas Añadas del Penedés, a l'hotel Meliá Palas Atenea. Hi va assistir la Sra. Marina Sans, regidora.
- Dia 8 Sessió conjunta de la Reial Acadèmia d'Enginyeria. "Biomateriales no convencionales. Caracolas e hilos de araña", conferència pronunciada pel Sr. Manuel Elices, de la Nacional Academy of Engineering USA. Hi va assistir la Sra. Marina Sans, regidora
- Dia 9 Acte d'inauguració de l'exposició "Premios Ejército y una muestra de la Colección Llorente", a la Prefectura d'Intendència Económicoadministrativa. Hi va assistir el Sr. Rafael Duran, tinent de batle, i el Sr. Rogelio Araújo, regidor
- Dia 10 Recepció oferta als participants del XXIII Congrés Internacional de l'Associació Espanyola de Lingüística Aplicada (AESLA), a l'Ajuntament. Hi va assistir el Sr. Rogelio Araújo, regidor.
- Dia 10 Saló Internacional de l'Energia i del Medi Ambient ECOMED-POLLUTEC, a Barcelona. Hi va assistir la Sra. Catalina Terrasa, tinenta de batle.
- Dia 10 Inauguració de les noves instal·lacions a Palma de l'Institut Balear d'Infertilitat, Ginecologia i Reproducció. Hi va assistir la Sra. Marina Sans, regidora.
- Dia 10 Acte de presentació dels projectes de l'Institut de Serveis Socials i Esportius de Mallorca i els ajuntament, en l'àmbit de Serveis Socials, a Can Domenge. Hi va assistir la Sra. Margalida Ferrando, regidora.
- Dia 12 Sopar amb motiu de l'entrega dels I Premis AMADIBA. Hi va assistir la Sra. Margalida Ferrando, regidora.

- Dia 13 LXXXIX aniversari de la fundació de la Reial Societat Alfons XIII. Hi va assistir el Sr. Rafael Duran, tinent de batle, i el Sr. José M. Sierra, tinent de batle.
- Dia 15 Recital del poeta siriolibanès Ali Ahmed Esber Adonis, amb motiu de la donació de "poemes visuals". Hi va assistir el Sr. Rogelio Araújo, regidor.
- Dia 15. Apertura del Festival de Cortometrajes MFA Planet Europe, 2005, a la sala Mozart. Hi va assistir el Sr. Rogelio Araujo
- Dia 15. Presentació pública del Centre per a la Gestió Ètica de l'Empresa (ETICENTRE), a la cambra de Comerç. Hi va assistir el Sr. Pedro Alvarez, tinent de batle i el Sr. Sebastià Sansó, regidor
- Dia 16. Concert de la Fundació La Caixa de Setmana Santa, a la basílica de Sant Francesc. Hi va assistir el Sr. Rogelio Araujo, regidor.
- Dia 17 Acte de presentació del XXXVI Trofeu S.A.R. Princesa Sofia, al Super Ferri de Trasmediterrànea. Hi va assistir el Sr. Rafael Duran, tinent de batle.
- Dia 17 Repartiment dels premis de la campanya de Nadal 2004 "Palma, ciutat de compres", amb l'eslògan de "Palma, tot un centre de diversió", al saló d'actes de Sa Nostra-Son Fuster. Hi va assistir el Sr. Sebastià Sansó, regidor.
- Dia 17 Presentació del disc de Núria Feliu, al Casal Solleric. Hi va assistir el Sr. Rogelio Araújo, regidor.
- Dia 18 Entrega de guardons Immigració 2005, a la sala d'actes de la Conselleria de Presidència i Esports. Hi va assistir la Sra. Margalida Ferrando, tinenta de batle.
- Dia 19 Festa d'admissió al Lions Club Internacional. Hi va assistir la Sra. M. Teresa Jiménez, tinenta de batle.
- Dia 21 Sopar de clausura de la 21a edició de la Mostra de Cuina Mallorquina. Hi va assistir la Sra. Marina Sans, regidora.
- Dia 22 Inauguració de l'exposició "Iberia, Hispania, Spania", a Ses Voltes. Hi va assistir el Sr. Rogelio Araújo, regidor.
- Dia 22 Exposició de Rafael Canogar al Centre Cultural Contemporani Pelaires. Hi va assistir el Sr. Rogelio Araújo, regidor.

ABRIL

- Dia 2 Final del III Concurs Internacional de Cant Francisca Cuart, a l'auditori del Conservatori. Hi va assistir el Sr. Rogelio Araújo, regidor, i el Sr. Carlos Veramendi, regidor.
- Dia 3 Lliurament de trofeus i medalles del Campionat de Mallorca de Primavera d'Aptitud i del III Trofeu S'Institut de Serveis Socials i Esportius de Mallorca de Patinatge i Dansa, al poliesportiu de Son Rapinya. Hi va assistir el Sr. Rafael Duran, tinent de batle.
- Dia 3 Sortida del Campionat d'Espanya de Mototurisme, 29a Volta Internacional a Mallorca amb Moto 2005. Hi va assistir el Sr. Rafael Duran, tinent de batle.
- Dia 4 Acte de col·locació de la primera pedra de la promoció de 15 habitatges de l'IBAVI. Hi va assistir el Sr. José M. Sierra, tinent de batle.
- Dia 5 Conferència de l'acadèmic corresponent Sr. Vicente Arroyo, de l'hospital Clínic de Barcelona, a la Reial Acadèmia de Medicina de les Illes Balears. Hi va assistir el Sr. Antolín García, director general de Sanitat.
- Dia 8 Lliurament del VII Premi Periodístic Auditoria Pública, a la Cambra de Comerç. Hi va assistir el Sr. Alvaro L. Gijón Carrasco, regidor.
- Dia 8 Festivitat de Sant Hermenegild, patró de la Germandat de Veterans de les Forces Armades i la Guàrdia Civil. Hi va assistir la Sra. Margalida Ferrando, regidora.
- Dia 9 Inauguració de l'exposició "20 anys de l'Escola Municipal de Teatre, al teatre Xesc Forteza". Hi va assistir el Sr. Rogelio Araújo, regidor.
- Dia 10 Arribada i entrega de premis de la 5a etapa del 40è Cinturó Ciclista Internacional a Mallorca, al castell de Bellver. Hi va assistir el Sr. Rafael Duran, tinent de batle
- Dia 14 IV Trobada de Prevenció i Seguretat a les Platges. Hi va assistir la Sra. Catalina Terrasa, tinenta de batle.
- Dia 21 Celebració del 25è aniversari del restaurant Gran Dragon. Hi va assistir la Sra. Marina Sans, regidora.
- Dia 21 Conmemoració de la firma del Conveni de Viena sobre Relacions Consolars, a la seu del Parlament. Hi va assistir la Sra. Francisca Bennàsar, tinenta de batle.
- Dia 23 Sopar i acte de lliurament de l'Arpellt d'Or, al restaurant Ca ses Monges de Sant Jordi. Hi va assistir la Sra. Francisca Bennàsar, tinenta de batle.
- Dia 23 VIII Pregó Rocier de la Germandat de Nostra Senyora del Rocío, a l'església de Monti-sion. Hi va assistir la Sra. María José Frau, regidora.
- Dia 24 Carrera popular VIII Memorial Marcos Sánchez Cuerda. Hi va assistir el Sr. Rafael Duran, tinent de batle.
- Dia 24 Actes socials i entrega de trofeus de la regata Palma Vela, al Reial Club Nàutic de Palma. Hi va assistir el Sr. Rafael Duran, tinent de batle.
- Dia 24 Festes populars de Sant Jordi. Hi va assistir el Sr. Sebastià Sansó, regidor.
- Dia 26 Competició del concurs de cocteleria per a bàrmans, a l'Escola d'Hoteleria de la Universitat. Hi va assistir la Sra. Marina Sans, regidora.
- Dia 27 Presentació oficial de la III Volta Cicloturista Internacional a Mallorca. Hi va assistir el Sr. Rafael Duran, tinent de batle.
- Dia 29 Acte de cloenda del 70 aniversari del col·legi Son Espanyolet. Hi va assistir el Sr. Rogelio Araújo, regidor.
- Dia 29 Concert de música barroca al monestir de les Clarisses Caputxines. Hi va assistir la Sra. Francisca Bennàsar, tinenta de batle.
- Dia 29 Inauguració de les noves pistes de petanca de la Societat Cultural i Esportiva Verge de Lluc. Hi va assistir el Sr. Rafael Duran Vadell, tinent de batle.
- Dia 30 XXII Saló Nàutic Internacional de Palma 2005, al moll Vell. Hi va assistir la Sra. Francisca Bennàsar, tinenta de batle.
- Dia 30 Celebració de la Pasqua Ortodoxa, a l'església de la Nativitat del Senyor. Hi va assistir el Sr. Rogelio Araújo, regidor.

MAIG

- Dia 1 Dinar de Paisans de la Casa Regional de Castella i Lleó, al restaurant Molí des Comte. Hi va assistir el Sr. Javier Rodrigo de Santos, tinent de batle.
- Dia 1 XXXVI Edició del Trofeu S.A.R. Princesa Sofia de Creuer, al Reial Club Nàutic de Palma. Hi va assistir el Sr. Mauricio Rovira, gerent de l'IME.
- Dia 3 Acte de diàleg i participació sobre l'esborrany de la Llei de reproducció assistida, a la sala d'actes del Col·legi d'Advocats de les Illes Balears. Hi va assistir la Sra. Marina Sans, regidora.
- Dia 3 Inauguració del II Festival Internacional de Cinema i Drets Humans Illes Balears, al Centre Cultural Sa Nostra. Hi va assistir la Sra. Margalida Ferrando, regidora.

- Dia 4 Reunió de l'Associació Espanyola contra el Càncer sobre la Jornada de Petició. Hi va assistir la Sra. Marina Sans, regidora.
- Dia 4 Presentació del Cardiobús de la campanya CARDIOALERT. Hi va assistir la Sra. Marina Sans, regidora.
- Dia 5 Presentació del núm. 76/77 de la revista Estudis Baleàrics, dedicada al P. Miquel Batllori i Munné, al saló d'actes del col·legi de Montision. Hi va assistir el Sr. Rogelio Araujo, regidor.
- Dia 5 Festa de clausura del Programa de vacances per a majors, temporada 2004-2005. Hi va assistir la Sra. Margalida Ferrando, regidora.
- Dia 6 Sopar i entrega de trofeus del XXI Campionat de les Balears de Col·lombicultura Trofeu Illes Balears 2005, al restaurant Mesón Tío Pepe. Hi va assistir el Sr. Rafael Duran, tinent de batle.
- Dia 6 Inauguració del II Concurs de Dibuix i Fotografia de la Direcció General de Menors i Família, al Casal Balaguer. Hi va assistir el Sr. Rogelio Araujo, regidor.
- Dia 7 Sopar de gala del I Trofeu Copa Polònia de Golf. Hi va assistir la Sra. Francisca Bennàsar, tinenta de batle.
- Dia 8 Dinar de germanor de la Casa Regional Valenciana. Hi va assistir el Sr. José M. Sierra, tinent de batle.
- Dia 9 Actes commemoratius del Dia d'Europa. Hi va assistir la Sra. Francisca Bennàsar, tinenta de batle.
- Dia 9 Acte de convocatòria de Junta General Ordinària i Universal de la Societat Car Illa, a Mercapalma. Hi va assistir la Sra. Marina Sans, regidora.
- Dia 10 Recepció de benvinguda als participants de l'Exercici Internacional "Mediterràneo 2005" de Salvament Marítim, al castell de Bellver. Hi va assistir el Sr. José M. Sierra, tinent de batle.
- Dia 11 Lliurament dels premis del Concurs de Piano organitzats pels Rotaracts, a l'Auditorium. Hi va assistir el Sr. Rogelio Araujo, regidor.
- Dia 11 Acte de constitució de l'Associació EAPN-Illes Balears Xarxa per la Inclusió Social, a la seu de la Creu Roja. Hi va assistir la Sra. Margalida Ferrando, regidora.
- Dia 12 Inauguració del Xè Congrés de la Societat Espanyola de Neurocirurgia, a l'hotel Meliá Victoria. Hi va assistir la Sra. Marina Sans, regidora.
- Dia 12 Acte acadèmic "Investigació sobre l'estructura de la catedral de Mallorca. La necessària relació entre l'anàlisi i la història", al saló d'actes de l'edifici Sa Riera. Hi va assistir el Sr. J. Rodrigo de Santos, tinent de batle.
- Dia 12 Concert a càrrec de la Coral Universitaria de les Illes Balears a la catedral de Palma i sopar a l'hotel Dorint Sofitel. Hi va assistir la Sra. Francisca Bennàsar, tinenta de batle.
- Dia 14 Trobada de Ball de Bot, al col·legi Son Oliva. Hi va assistir la Sra. M. José Frau, regidora.
- Dia 15 Celebració del Dia de la Mare de l'Associació de Colombians de les Balears, al Poble Espanyol. Hi va assistir la Sra. Margalida Ferrando, regidora.
- Dia 15 Degustació d'una paella amb motiu de l'aniversari de l'Associació de Persones Majors de Son Rapinya. Hi va assistir la Sra. Margalida Ferrando, regidora.
- Dia 15 Entrega de trofeus de la Copa de S.M. el Rey de la Societat Canina de Balears, al poliesportiu de Son Moix. Hi va assistir la Sra. Catalina Terrassa, tinenta de batle.
- Dia 16 Recepció a bord del Siroco. Hi va assistir la Sra. Francisca Bennàsar, tinenta de batle.
- Dia 18 Seminari sobre Tecnologia Mediambiental, a Madrid. Hi va assistir la Sra. Catalina Terrassa, tinenta de batle.
- Dia 19 Recepció oferta a SA BASSA BLANCA, amb motiu del 10è aniversari de l'activitat de la Fundació Yannick i Ben Jakober. Hi va assistir el Sr. Rogelio Araujo, regidor.
- Dia 20 Acte d'inauguració del VI Congrés de l'Associació d'Infermeria Familiar i Comunitària de Catalunya i el I Congrés de l'Associació Balear d'Infermeria Comunitària, al Poble Espanyol. Hi va assistir la Sra. Marina Sans, regidora.
- Dia 20 Sopar de companyonia i homenatge als col·legiats que compleixen les noces d'argent amb motiu de la celebració del Dia del Col·legiat del Col·legi Oficial de Perits i Enginyers Tècnics Industrials de les Illes Balears, al restaurant Son Termes. Hi va assistir el Sr. Carlos Veramendi, regidor.
- Dia 21 XV Trobada de Xeremies i Gaiters a Ses Voltes. Hi va assistir el Sr. Miguel Blando, assessor de Relacions Ciutadanes.
- Dia 21/22 XIII Trobada de Corals de Mallorca, a l'Auditorium. Hi va assistir el Sr. Rogelio Araujo, regidor.
- Dia 22 Festes Falleres 2005 al Coll d'en Rabassa. Hi va assistir la Sra. María José Frau, regidora.
- Dia 22 Actes amb motiu del Gran Premi Nacional de Trot 2005, a l'hipòdrom de Son Pardo. Hi va assistir el Sr. Rafael Duran, tinent de batle.
- Dia 23 Presentació del llibre de la col·lecció Andreu Ferret La solidaritat en moviment, al centre cultural Sa Nostra. Hi va assistir la Sra. Margalida Ferrando, regidora.
- Dia 23 Signatura del Protocol de Col·laboració entre la Vicepresidència Segona i la Conselleria de Justícia de la Comunitat de Madrid i les conselleries de Presidència, Esports i Interior, en matèria de sistemes de detecció automàtica de proximitat, al Consolat de Mar. Hi va assistir la Sra. Margalida Ferrando, regidora.
- Dia 25 Inauguració de l'exposició "Albert Camus i les Illes Balears" a l'Estudi General Lul·lià. Hi va assistir la Sra. Francisca Bennàsar, tinenta de batle.
- Dia 26 Sopar de celebració de fi de carrera de l'Escola d'Hoteleria de les Illes Balears. Hi va assistir el Sr. Rogelio Araujo, regidor.
- Dia 26 Inauguració de l'exposició benèfica "Artistes amb l'Amazonia", al Casal Balaguer. Hi va assistir la Sra. Francisca Bennàsar, tinenta de batle.
- Dia 26 Acte d'inauguració de la seu col·legial i de la Demarcació Mallorca del Col·legi Oficial d'Arquitectes de les Illes Balears. Hi va assistir el Sr. J. Rodrigo de Santos, tinent de batle; la Sra. Catalina Terrassa, tinenta de batle, i el Sr. Rogelio Araujo, regidor.
- Dia 26 Celebració de les III Jornades d'Investigació en Salut de les Illes Balears, al Casal Solleric. Hi va assistir el Sr. Carlos Veramendi, regidor.
- Dia 26 Celebració del desè aniversari del projecte "Salut i força", al restaurant Bahía Mediterráneo. Hi va assistir la Sra. Marina Sans, regidora.
- Dia 27 Mercat medieval, davall la catedral. Hi va assistir la Sra. María José Frau, regidora.
- Dia 27 Entrega d'insignes del Col·legi Oficial d'Infermeria. Hi va assistir la Sra. Marina Sans, regidora.
- Dia 28 Lliurament dels premis cloenda dels Jocs Esportius del Centenari de la Salle a les Illes Balears. Hi va assistir el Sr. Rafael Duran, tinent de batle.
- Dia 28 Acte de cloenda del IV Encontre d'Associacionisme als Programes Universitaris per a Majors. Hi va assistir el Sr. Alvaro L. Gijón,

- regidor.
- Dia 28 Trobada familiar anual d'AIBA (Associació Illes Balears d'Adopcions). Hi va assistir la Sra. Margalida Ferrando, regidora.
- Dia 29 Concert de l'Orquestra Simfònica de les Balears "Ciutat de Palma", amb motiu del Corpus, al pati de l'Almudaina. Hi va assistir la Sra. Francisca Bennàsar, tinenta de batle, i la Sra. Catalina Terrasa, tinenta de batle.
- Dia 29 Actes socials amb motiu de la Regata Portopí Centro-Volta a Mallorca 2005. Hi va assistir el Sr. Rafael Duran, tinent de batle.
- Dia 29 Tradicional Rostit Crioll, amb motiu de la celebració de la Revolució de Maig, al restaurant Rincón Argentino. Hi va assistir la Sra. Margalida Ferrando, regidora.
- Dia 30 Jornada de Portes Obertes a la seu del Parlament. Hi va assistir la Sra. M. José Frau, regidora.
- Dia 30 Acte de presentació del Pla de qualitat de les aigües de bany de les Illes Balears per a la temporada 2005, a l'escola de Vela Calanova. Hi va assistir la Sra. Catalina Terrasa, tinenta de batle.
- Dia 31 Sessió pública i solemne a càrrec del Sr. Miguel Coll Carreras, president del Consell Consultiu, a la sala d'actes del Col·legi d'Advocats. Hi va assistir el Sr. José M. Sierra, tinent de batle.
- Dia 31 Lliurament de premis del I Campionat de Mallorca de Professionals de Sala, a l'Escola d'Hoteleria de la UIB. Hi va assistir la Sra. Marina Sans, regidora.

JUNY

- Dia 1 Presentació del llibre Aprender de los mejores, de Gabriel Masfuroll, al Casal Sollerí.
- Dia 2 Sopar de clausura de l'Assemblea General Anual de la Federació de Comunitats Jueves d'Espanya, a l'hotel Villa Magna de Madrid. Hi va assistir la Sra. Francisca Bennàsar, tinenta de batle.
- Dia 3 Seminari sobre turisme. Hi va assistir la Sra. Francisca Bennàsar, tinenta de batle.
- Dia 3 Celebració del Dia del Disseny, per part de l'Escola de Disseny. Hi va assistir el Sr. Rogelio Araujo, regidor.
- Dia 3 Recepció amb motiu de la 5a edició dels premis Medi Ambient de Mallorca, al Parc de Tecnologies Ambientals. Hi va assistir el Sr. José M. Sierra, tinent de batle.
- Dia 3 Lliurament de trofeus de la temporada 2005 del Club de Colombofília Esportiva Missatgera, al restaurant Binicomprat. Hi va assistir el Sr. Pedro Álvarez, tinent de batle.
- Dia 4 Acte d'inauguració de la Jornada Tècnica. Hi va assistir el Sr. José M. Sierra, tinent de batle.
- Dia 4 Acte de cloenda del programa de Jocs Esportius Escolars 04-05, a les instal·lacions de Western Park a Magaluf. Hi va assistir el Sr. Rafael Duran, tinent de batle.
- Dia 4 Entrega de trofeus de XXVII Mama Optimist, trofeu S.M. la Reina, al CN des Portitxol. Hi va assistir el Sr. Rafael Duran, tinent de batle.
- Dia 7 4t aniversari de l'Associació Cultural Temps d'Oci de l'AV Pere Garau-Columnes Temps d'Oci. Hi va assistir la Sra. Margalida Ferrando, regidora.
- Dia 7 Acte de presentació del DVD i de la memòria de la Taula de Treball amb Suport, a Can Domenge. Hi va assistir la Sra. Margalida Ferrando, regidora.
- Dia 7 Assemblea ordinària de tots els patrons de la Fundació Teatre del Mar. Hi va assistir el Sr. Rogelio Araujo, regidor.
- Dia 7 XVIII edició del lliurament dels premis Rotary Mallorca i I edició del lliurament del premi Rotaract Club Palma de Mallorca. Hi va assistir el Sr. Rogelio Araujo, regidor.
- Dia 8 Acte d'imposició d'una condecoració que va a efectuar l'ambaixador de Finlàndia, el Sr. Charles Murto, al cònsol honorari de Finlàndia a les Illes Balears, el Sr. Fausto Morell Trujillo, al restaurant Reial Club Nàutic de Palma. Hi va assistir la Sra. Francisca Bennàsar, tinenta de batle.
- Dia 8 Cerimònia d'inauguració del XVII Congrés Nacional de la Societat Espanyola de Medicina d'Urgències i Emergències (SEMES), al Palau de Congressos del Poble Espanyol. Hi va assistir el Sr. J. Rodrigo de Santos, tinent de batle.
- Dia 9 Presentació oficial del nou autobús adaptat per a persones amb discapacitat motora d'ASPACE. Hi va assistir la Sra. Margalida Ferrando, regidora.
- Dia 10 Sopar de fi de temporada de l'AD Son Sardina, al restaurant Ses Cases de Son Sant Martí. Hi va assistir el Sr. Alvaro L. Gijón, regidor.
- Dia 10 Concert del XX aniversari de la Coral Juvenil que dirigeix el Sr. Oliver, Trio de Jazz, al Museu de Mallorca. Hi va assistir la Sra. Catalina Terrasa, tinenta de batle.
- Dia 10 Cloenda dels Tallers Esportius a Barriades, amb una exhibició dels tallers de patinatge, aikido i gimnàstica rítmica, al poliesportiu de Son Rapinya. Hi va assistir el Sr. Rafael Duran, tinent de batle.
- Dia 11 Celebració del 70è aniversari de la Fundació Alcohòlics Anònims al local parroquial de la Mare de Déu de Montserrat. Hi va assistir la Sra. Marina Sans, regidora.
- Dia 11 XXVII Trofeu de las Forces Armades. Hi va assistir el Sr. Rafael Duran, tinent de batle.
- Dia 12 Festes amb motiu del Dia de la Comunitat de Múrcia. Hi va assistir la Sra. Catalina Terrasa, tinenta de batle, i el Sr. Sebastià Sansó, regidor.
- Dia 13 Dinar de germanor del patró de Can Pastilla, sant Antoni de Pàdua, al Foro de Mallorca. Hi va assistir la Sra. Margalida Ferrando, regidora.
- Dia 14 Presentació de la memòria de l'estalvi ètic de Colonya Caixa de Pollença 2004. Hi va assistir el Sr. Pedro F. Álvarez, tinent de batle.
- Dia 14 Acte d'inauguració de l'entitat AMES i presentació dels projectes socioeducatius. Hi va assistir la Sra. Margalida Ferrando, regidora.
- Dia 15 Acte d'inauguració de les XIX Jornades Nacionals de la Fe Pública Judicial. Hi va assistir el Sr. José M. Sierra, tinent de batle.
- Dia 16 Lliurament dels Premis Universitat Empresa, a l'edifici Gaspar Melchor de Jovellanos de la UIB. Hi va assistir el Sr. Sebastià Sansó, regidor.
- Dia 17 Acte de celebració del 50è aniversari de la creació de l'S.A.R. i del 801 Esquadró de 77.AA, a la plaça d'Armes de la base aèria de Son Sant Joan. Hi va assistir la Sra. M. Teresa Jiménez, tinenta de batle.
- Dia 17 Presentació de les conclusions del Seminari sobre l'Accessibilitat als Serveis Sanitaris a les regions insulars del projecte europeu GEDERI, a l'hospital Son Llätzer. Hi va assistir la Sra. Marina Sans, regidora.
- Dia 18 Actes organitzats per la Federació de Cases i Centres Regionals de les Balears. Hi va assistir el Sr. Rafael Duran, tinent de batle.
- Dia 18 Nou acte de promoció de la donació de sang de la Germandat de Donants de Sang de Mallorca, al Club d'Esplai de la parròquia de

- sa Indioteria. Hi va assistir la Sra. Marina Sans, regidora.
- Dia 18 Festa amb motiu del cinquè aniversari del setmanari en llengua alemanya MALLORCA ZEITUNG, del grup editorial Prensa Ibérica, editor d'entre d'altres de Diario de Mallorca, al Poble Espanyol de Palma. Hi va assistir la Sra. Francisca Bennàsar, tinenta de batle.
- Dia 19 Dinar de socis del Club de Gent Gran de sa Indioteria. Hi va assistir la Sra. Margalida Ferrando, regidora.
- Dia 20 Acte de lliurament de les banderes blaves, al Club Nàutic de Palma. Hi va assistir la Sra. Catalina Terrasa, tinenta de batle.
- Dia 20 Festa amb motiu de XXX aniversari de l'Espai Gent Gran es Fortí. Hi va assistir la Sra. Margalida Ferrando, regidora.
- Dia 21 Concert del Dia Europeu de la Música, de la Fundació Més Música, a benefici de la Creu Roja, al castell de Bellver. Hi va assistir la Sra. Margalida Ferrando, regidora.
- Dia 22 Presentació del llibre La documentació sobre la tisis entre 1718 i 1813 a l'Arxiu Municipal de Palma, de M. José Massot i de P. de Montaner, a càrrec de la Dra. Isabel Moll Blanes, a Can Bordils. Hi va assistir el Sr. Rogelio Araújo, regidor.
- Dia 22 Inauguració oficial de la fira i el congrés OME 2005, Online Marketing Europe, al Poble Espanyol. Hi va assistir el Sr. Sebastià Sansó, regidor.
- Dia 23 Acte de lliurament de premis del concurs de dibuix "Como me gustaría que fuese mi hospital", organitzat per ASISA, a Ses Voltes. Hi va assistir el Sr. Rogelio Araújo, regidor.
- Dia 23 Homenatge als majors de Son Real. Hi va assistir la Sra. Margalida Ferrando, regidora.
- Dia 23 Reunió de presentació de l'avaluació i valoració del Pla de la sida de les Illes Balears 2001-2004, a la Conselleria de Salut i Consum. Hi va assistir la Sra. Marina Sans, regidora.
- Dia 23 Acte d'entrega de certificats ISO 9001:2000 i SaniCal obtinguts per centres hospitalaris de la Xarxa Assistencial Juaneda, Clínica Juaneda i Hospital General de Muro. Hi va assistir el Sr. Pedro Álvarez, tinent de batle.
- Dia 23 Presentació del llibre España en hora, llibre verd, fruit dels treballs de la Comissió Nacional per a la Racionalització dels Horaris Espanyols i la seva Normalització amb els de la Resta de Països de la UE, a la Cambra de Comerç. Hi va assistir el Sr. Pedro Álvarez, tinent de batle.
- Dia 24 Sopar d'estiu d'ASANO, a l'hotel Valparaíso. Hi va assistir la Sra. Margalida Ferrando, regidora.
- Dia 25 Sopar de fi de temporada del C.D. San Francisco a l'hipòdrom de Son Pardo. Hi va assistir el Sr. Alvaro L. Gijón, regidor.
- Dia 25 Acte d'entrega al Rotary Club Palma Bellver de la Carta Constitutiva de Rotary Internacional, a l'hotel Son Caliu. Hi va assistir la Sra. Catalina Terrasa, tinenta de batle.
- Dia 27 Presentació oficial del I Circuit Mallorca de Tennis Platja '05. Hi va assistir el Sr. Rafael Duran, tinent de batle.

JULIOL

- Dia 1 Actes amb motiu de la patrona del Col·legi de Metges de les Illes Balears, Nostra Senyora del Perpetu Socors, al restaurant Bahía Mediterráneo. Hi va assistir la Sra. Marina Sans, regidora.
- Dia 1 Celebració del Dia de la Independència al Consolat dels Estats Units a Barcelona. Hi va assistir la Sra. Francisca Bennàsar, tinenta de batle.
- Dia 1 Sopar de fi de temporada 2004/05 del CD Ferriolense, al Gran Casino de Mallorca. Hi va assistir el Sr. Sebastià Sansó, regidor.
- Dia 2 Sopar benèfic de l'Associació Espanyola contra el Càncer, a l'hotel Marriot. Hi va assistir el Sr. Antolín García, director general de Sanitat i Consum.
- Dia 3 Missa concelebrada en honor del Sant Crist de la Sang. Hi va assistir el Sr. J. Rodrigo de Santos, tinent de batle.
- Dia 4 Inauguració de la 10a edició de l'escola d'estiu d'AMADIBA. Hi va assistir la Sra. Margalida Ferrando, regidora.
- Dia 6 Inauguració de les exposicions Dionisio González i Domènec, al Casal Solleric. Hi va assistir el Sr. Rogelio Araújo, regidor.
- Dia 7 Inauguració de les Nits d'Estiu, a la Llar d'Ancians. Hi va assistir la Sra. Margalida Ferrando, regidora.
- Dia 7 Jornada Tècnica sobre el Risc Químic. Hi va assistir la Sra. M. Teresa Jiménez, tinenta de batle.
- Dia 7 Cimera Balear de la Qualitat, a l'hotel Gran Meliá Victoria. Hi va assistir el Sr. Pedro Álvarez, tinent de batle.
- Dia 7 Presentació de la restauració del mausoleu del marquès de la Romana, a la catedral. Hi va assistir el Sr. Rogelio Araújo, regidor.
- Dia 7 Lliçó inaugural de la Universitat d'Estiu 2005, a l'edifici Sa Riera. Hi va assistir el Sr. Sebastià Sansó, regidor.
- Dia 8 Presentació del llibre dels Premis d'Arquitectura de Mallorca 2002-2003, a sa Llotja. Hi va assistir el Sr. J. Rodrigo de Santos, tinent de batle.
- Dia 8 Inauguració del restaurant Block House. Hi va assistir la Sra. Francisca Bennàsar, tinent de batle.
- Dia 8 Celebració del Dia de Sant Cristòfol a la seu del club de la 3a edat de sa Calatrava. Hi va assistir la Sra. Margalida Ferrando, regidora.
- Dia 8 Inauguració de l'exposició i presentació del llibre dels Premis d'Arquitectura de Mallorca 2002-2003 a sa Llotja. Hi va assistir el Sr. Javier Rodrigo de Santos, tinent de batle.
- Dia 9 Lliurament dels trofeus del XLVII Campionat de les Balears Absolut de Patinatge Artístic i Dansa, al poliesportiu de Son Rapinya. Hi va assistir el Sr. Rafael Duran, tinent de batle.
- Dia 9 Acte de llançament oficial de la Federació d'Associacions Llatinoamericanes, a l'hotel Tryp Bellver. Hi va assistir la Sra. Margalida Ferrando, regidora.
- Dia 9 Actes de les curses ciclistes dins el circuit urbà de Son Ferriol, en commemoració del Xè Memorial Bernat Vallespir i del XXIè Guillem Zuzama. Hi va assistir el Sr. Sebastià Sansó, regidor.
- Dia 10 Entrega de trofeus de la regata Palma-Menorca-Palma, al Reial Club Nàutic de Palma. Hi va assistir el Sr. Rafael Duran, tinent de batle.
- Dia 12 Berenar de companyonia per celebrar la fi de curs de la Federació d'Associacions de Persones Majors de la Ciutat de Palma. Hi va assistir la Sra. Margalida Ferrando, regidora.
- Dia 21 Inauguració de la nova planta de Balear de Reciclajes SA a les noves instal·lacions de Baresa. Hi va assistir la Sra. Catalina Terrasa, tinenta de batle.
- Dia 21 Lliurament de la medalla de Cavaller de les Arts i les Lletres, al Sr. Pere Serra, a la fragata 2Cassard. Hi va assistir la Sra. Francisca Bennàsar, tinenta de batle.
- Dia 22 Festa aniversari de l'Associació Peruana a les Balears TARPUI. Hi va assistir la Sra. Margalida Ferrando, regidora.
- Dia 22 Vetlada ludicomusical i festes d'estiu 2005 a la residència de Son Tugores. Hi va assistir la Sra. Margalida Ferrando, regidora.

- Dia 22 XIII Sopar d'Estiu a l'Arabella Sheraton Golf Hotel Son Vida. Hi va assistir el Sr. Pedro Álvarez, tinent de batle, i la Sra. M. Teresa Jiménez, tinenta de batle.
- Dia 22 Presentació de la rehabilitació del castell de Sant Elm. Hi va assistir la Sra. Francisca Bennàsar, tinenta de batle.
- Dia 24 Festa de l'Associació de Colombians a les Balears amb motiu del Dia de la Independència de la República de Colòmbia. Hi va assistir la Sra. Margalida Ferrando, regidora.
- Dia 26 Acte de presentació del Pla sociosanitari de les Illes Balears. Hi va assistir la Sra. Marina Sans, regidora.
- Dia 30 Entrega de trofeus del VIII Torneig de Golf La Sonrisa Médica a Son Muntaner Golf. Hi va assistir el Sr. Rafael Duran, tinent de batle.
- Dia 30 Concert amb motiu del Centenari del Foment de Turisme de Mallorca, a la catedral de Palma. Hi va assistir la Sra. Francisca Bennàsar, tinenta de batle, i el Sr. Javier Rodrigo de Santos, tinent de batle.
- Dia 31. Festes d'Estiu de sa Casa Blanca. Hi va assistir el Sr. Sebastià Sansó, regidor.

AGOST

- Dia 6 Sopar a la Finca Son Apau. Hi va assistir la Sra. M. José Frau, regidora, i el Sr. Javier Rodrigo de Santos, tinent de batle.
- Dia 11 Inauguració dels artistes italians: Anselmo Bianchi, Boetti, Kounellis, Mario Merz, Marisa Merz, Paolini, Paladino, Pistoletto, Zorio i Parmiggiani, al Centre Cultural Contemporani Pelaires. Hi va assistir el Sr. Rogelio Araújo, regidor.
- Dia 12 Sopar amb motiu de l'entrega de trofeus de la Setmana de Golf d'Estiu. Hi va assistir la Sra. Francisca Bennàsar, tinenta de batle.
- Dia 14 Entrega de trofeus de la II Regata Ulysse Nardin. Hi va assistir el Sr. Rafael Duran, tinent de batle.
- Dia 16 XXXV Festival Internacional de Música "Serenates d'Estiu", a benefici d'ASPANOB. Hi va assistir la Sra. Francisca Bennàsar, tinenta de batle.
- Dia 16 Inauguració i presentació del XIII Torneig Internacional de Petanca Virgen de Lluc. Hi va assistir el Sr. Rafael Duran, tinent de batle.
- Dia 19 Inauguració de l'exposició "100 anys de promoció turística" i lliurament de la Medalla d'Or de les Illes Balears amb motiu del centenari del Foment de Turisme de Mallorca. Hi va assistir la Sra. Francisca Bennàsar, tinenta de batle, i el Sr. Rogelio Araújo, regidor.
- Dia 19 Inauguració de la seu de l'Associació de la Tercera Edat "Tots en Marxa". Hi va assistir la Sra. Margalida Ferrando, regidora, i la Sra. Marina Sans, regidora.
- Dia 21 XXXVIII edició del Trofeu Nicolás Brondo. Hi va assistir el Sr. Rafael Duran, tinent de batle.
- Dia 23 Inauguració de la nova sala Picasso-Ceràmiques, a l'edifici de l'estació de Sóller. Hi va assistir el Sr. Alvaro Gijón, regidor.
- Dia 29 Presentació oficial del I Màsters Pàdel Series Illes Balears. Hi va assistir el Sr. Mauricio Rovira, gerent de l'IME.
- Dia 30 Concert de cloenda del XXXV Festival Internacional de Música "Serenates d'Estiu", al castell de Bellver. Hi va assistir la Sra. Francisca Bennàsar, tinenta de batle.

SETEMBRE

- Dia 2 Manifestació per donar suport al referèndum per a l'autodeterminació del poble saharià, a la plaça d'Espanya. Hi va assistir la Sra. Margalida Ferrando, regidora.
- Dia 6 Berenar de feina de la Federació d'Associacions de Persones Majors de la Ciutat de Palma. Hi va assistir la Sra. Margalida Ferrando, regidora.
- Dia 7 Festes patronals a Son Sardina. Hi va assistir la Sra. Margalida Ferrando, regidora.
- Dia 8 Entrega de trofeus del VI Memorial Tomeu Verd, al camp de futbol de Son Sardina. Hi va assistir el Sr. Rafael Duran, tinent de batle.
- Dia 9 Entrega de comandament del buc científic Antares, al Sr. José Luis Sánchez de la Madrid Jaques, a la Cambra d'Oficials de l'Estació Naval de Portopí. Hi va assistir el Sr. Rafael Duran, tinent de batle.
- Dia 9 Acte amb motiu del Dia Mundial de la Fisioteràpia, a la plaça Major. Hi va assistir la Sra. Marina Sans, regidora.
- Dia 9 Sopar-col·loqui organitzat pel diari El Día del Mundo, al qual participà el Sr. Joan Laporta, president del FC Barcelona, a l'hotel Meliá Victoria. Hi va assistir el Sr. Rafael Duran, tinent de batle.
- Dia 9 Festa de final de temporada i desè aniversari de l'activitat de les colònies d'estiu Es Ferreret, al col·legi Felip Bauçà. Hi va assistir la Sra. M. José Frau, regidora.
- Dia 11 Lliurament dels guardons Ars Magna 2005 de la Casa Catalana amb motiu de la Diada Nacional de Catalunya, al Conservatori. Hi va assistir el Sr. Rogelio Araújo, regidor.
- Dia 11 Missa amb motiu de les festes patronals de Son Sardina. Hi va assistir la Sra. María José Frau, regidora.
- Dia 11 Celebració de l'Eucaristia i processó de l'Agrupació de Penitents del Sant Crist de l'Agonia, a la parròquia de Pius X. Hi va assistir la Sra. M. José Frau, regidora.
- Dia 13 Acte amb motiu del III Premi Carrefour a la Millor, Petita i Mitjana Empresa Agroalimentària de les Balears 2005. Hi va assistir el Sr. Sebastià Sansó, regidor.
- Dia 14 Lliurament de trofeus de la XXXIX Volta Aèria d'Espanya i XXII Trofeu S.M. el Rey, al restaurant Bahía Mediterráneo. Hi va assistir el Sr. Rafal Duran, tinent de batle.
- Dia 14 XIV Edició del Trofeu S.A.R. Princesa Birgitta de Suècia, al castell de Bellver. Hi va assistir el Sr. Rafael Duran, tinent de batle.
- Dia 15 Inauguració de l'exposició Josep Vives Campomar (trajectòria d'un artista menorquí), al Casal Balaguer. Hi va assistir el Sr. Rogelio Araújo, regidor.
- Dia 15 Presentació de l'informe econòmic i social de les Illes Balears 2004, a la UIB. Hi va assistir el Sr. Pedro F. Álvarez, tinent de batle.
- Dia 16. Acte inaugural del III congrés ordinari de FETE-UGT de Ensenyament, a Can Domenge. Hi va assistir el Sr. Rogelio Araujo, regidor.
- Dia 17 Actes del LXXXV aniversari de la Legió, al castell de Sant Carles. Hi va assistir el Sr. Rafael Duran, tinent de batle.
- Dia 17 Trofeu Internacional Illes Balears -Open Internacional Ciutat de Palma de Petanca- Hi va assistir el Sr. Rafael Duran, tinent de batle.
- Dia 17 25è aniversari de la Fundació Colonya, Caixa de Pollença. Hi va assistir el Sr. Rogelio Araújo, regidor.
- Dia 17 Entrega de premis del Trofeu S.A.R. Princesa Birgitta de Suècia. Hi va assistir la Sra. Francisca Bennàsar, tinenta de batle.
- Dia 18 Trobada de Famílies amb motiu de la Diada Alzheimer, al castell de Bellver. Hi va assistir la Sra. Margalida Ferrando, regidora.
- Dia 22 Celebració de la primera edició d'El Quixot. Hi va assistir el Sr. Rafael Duran, tinent de batle.
- Dia 27 Entrega de trofeus corresponents als Premis Dirigents de les Illes Balears. Hi va assistir la Sra. Francisca Bennàsar, tinenta de batle.
- Dia 27 Concert líric que commemorà el desè aniversari de la inauguració d'El Corte Inglés, a l'Auditorium de Palma. Hi va assistir el Sr. J.

Rodrigo de Santos, tinent de batle.

- Dia 26 Inauguració de la penya mallorquinista Caixa Rural, al bar Dragonera. Hi va assistir el Sr. Rafael Duran, tinent de batle.
- Dia 28 Dinar d'entrega de premis del VIII Campionat de Cuiners de les Balears a l'Escola d'Hoteleria de la UIB. Hi va assistir el Sr. Sebastià Sansó, regidor.
- Dia 28 Dinar a bord del vaixell Seven Seas Voyager. Hi va assistir el Sr. Carlos Veramendi, regidor.
- Dia 29 Concert de l'Orquestra Simfònica de les Balears amb motiu de la inauguració de la nova delegació d'ALTAE Banco Privado, al castell de Bellver. Hi va assistir el Sr. Pedro Álvarez, tinent de batle.
- Dia 29 Acte de presentació de la companyia aèria regional Wings, a l'aeroport de Son Sant Joan. Hi va assistir la Sra. Francisca Bennàsar, tinenta de batle.
- Dia 29 Sopar de benvinguda amb motiu del 6è FÒRUM ECONÒMIC EUROPEU ANUAL NORD SUD. Hi va assistir la Sra. Francisca Bennàsar, tinenta de batle.
- Dia 29/30 Seminari Internacional d'Innovació i Turisme. Hi va assistir la Sra. Francisca Bennàsar, tinenta de batle.

OCTUBRE

- Dia 1 Sopar de germanor del Centenari de la Salle a les Balears. Hi va assistir el Sr. José M. Sierra, tinent de batle.
- Dia 2 Nova edició de la popular i tradicional fiesta de la Mare de Déu del Castañar, patrona de la ciutat de Béjar i la seva comarca de Salamanca. Hi va assistir la Sra. Margalida Ferrando, regidora.
- Dia 2 Concert benèfic amb motiu del Dia de la Unitat Alemanya, al Conservatori de Palma. Hi va assistir la Sra. Francisca Bennàsar, tinenta de batle.
- Dia 2 III Trobada de Gegants amb motiu de la Fira de Lluçmajor. Hi va assistir la Sra. M. José Frau, regidora.
- Dia 2 Inauguració del nou local de l'Associació de Veïns de Son Armadams. Hi va assistir el Sr. Javier Rodrigo de Santos, tinent de batle.
- Dia 5 Acte inaugural d'HÀBITAT 2005 al XII Saló de la Construcció. Hi va assistir el Sr. Javier Rodrigo de Santos, tinent de batle.
- Dia 6 Acte d'inauguració de DKV Seguros. Hi va assistir el Sr. Rafael Duran, tinent de batle.
- Dia 6 Inauguració de la seu de la Confederació de Federació de Persones Majors de les Balears. Hi va assistir la Sra. Margalida Ferrando, regidora.
- Dia 7 Inauguració de l'exposició "BECHTOLD 80. INICI I OBRA RECENT", a Es Baluard. Hi va assistir el Sr. Rogelio Araújo, regidor.
- Dia 8 VI Jornades Renals "Miguel Àngel Tous", organitzades per l'Associació ALCER Illes Balears. Hi va assistir la Sra. Begoña Moragues, regidora.
- Dia 9 Entrega de trofeus amb motiu de la Regata Palma-Formentera-Palma Memorial Pepe Bellver, al Club Nàutic de Palma. Hi va assistir el Sr. Rafael Duran, tinent de batle.
- Dia 9 XII Fira de la Serra de Tramuntana al Santuari de Lluc. Hi va assistir la Sra. Catalina Terrasa, tinenta de batle.
- Dia 10 Acte oficial d'entrega de l'escultura commemorativa del VI Centenari de l'Associació de Constructores de les Balears. Hi va assistir el Sr. José M. Sierra, tinent de batle.
- Dia 10 Sopar i entrega de trofeus de la VIII Setmana Internacional de Ciclisme Màsters, al restaurant Es Fogueró. Hi va assistir el Sr. Rafael Duran, tinent de batle.
- Dia 12 Festes del Pilar al Centre Aragonès de Mallorca. Hi va assistir la Sra. Begoña Moragues, regidora.
- Dia 13 Rastrillo benèfic del Club Elsa. Hi va assistir la Sra. Begoña Moragues, regidora.
- Dia 13 Recepció oferta als participants de les Jornades sobre l'Ensenyament de la Química, a l'Ajuntament. Hi va assistir la Sra. Francisca Bennàsar, tinenta de batle, i el Sr. Rogelio Araújo, regidor.
- Dia 14 Acte d'inauguració de les Jornades sobre l'Ensenyament de la Química, a l'Auditorium. Hi va assistir la Sra. Begoña Moragues, regidora.
- Dia 14 Acte per la diversitat de l'Associació d'Argentins sense Fronteres, al Reial Club Nàutic de Palma. Hi va assistir la Sra. Margalida Ferrando, regidora.
- Dia 14 Acte d'inici del VIII Congrés d'USO Illes Balears. Hi va assistir el Sr. Pedro Álvarez, tinent de batle.
- Dia 14 Celebració de la festivitat de Sant Francesc d'Assís, patró de la Brigada Municipal de Parcs i Jardins. Hi va assistir la Sra. Marina Sans, tinenta de batle.
- Dia 15 Actuació dels Castellors de Mallorca, a la plaça de Cort. Hi va assistir la Sra. M. José Frau, regidora.
- Dia 15 Festa del Club de la Tercera Edat "Els Trencadors" de ses Cadenes. Hi va assistir la Sra. Margalida Ferrando, regidora.
- Dia 15 Debat sobre el Pla estratègic de joventut del Govern de les Illes Balears. Hi va assistir el Sr. Rafael Duran, tinent de batle.
- Dia 16 Acte d'homenatge als majors i a les parelles amb 50 anys de convivència del Centre de Dia Reina Sofia. Hi va assistir la Sra. Margalida Ferrando, regidora.
- Dia 16 Darrera Fira de Lluçmajor. Hi va assistir el Sr. Carlos L. Veramendi, regidor.
- Dia 16 Entrega de trofeus del VIIIè Trofeu Ciutat de Palma d'Hoquei sobre Patins en Línia, al poliesportiu municipal de Son Rapinya. Hi va assistir el Sr. Rafael Duran, tinent de batle.
- Dia 18 Celebració d'un concert amb motiu de la presentació de Terra de Retrobament a Palma, organitzat per Baleària Eurolínies Marítimes. Hi va assistir la Sra. Francisca Bennàsar, tinenta de batle.
- Dia 19 Inauguració de les noves oficines de GEDAS a Palma. Hi va assistir la Sra. Francisca Bennàsar, tinenta de batle.
- Dia 20 Recepció al castell de Bellver als participants del I Congrés d'Educació a les Illes Balears. Hi va assistir el Sr. Rogelio Araújo, regidor.
- Dia 20 Presentació del llibre M. Cayetano Soler. Un hacendista olvidado. Diatriba y reivindicación de su ejecutoria d'Emilio Bejarano Galdino, a Can Bordils. Hi va assistir el Sr. Rogelio Araújo, regidor.
- Dia 21/22 Celebració de la V Edició del Curs sobre la Inspecció dels Tributs Locals a la Ciutat de Còrdova. Hi va assistir el Sr. Pedro Álvarez, tinent de batle.
- Dia 22 Sopar ofert a l'Associació d'Amics del Poble Saharià de les Illes Balears. Hi va assistir la Sra. Margalida Ferrando, regidora.
- Dia 22 Concert inaugural de Musica Mallorca, al teatre Xesc Forteza. Hi va assistir el Sr. Rogelio Araújo, regidor.
- Dia 24 Inauguració del nou Centre de Dia de l'Associació per a la Rehabilitació d'Accidents Cerebrals a les Balears (REHACER). Hi va assistir la Sra. Margalida Ferrando, regidora.

- Dia 24/25 Celebració del IV Encontre Nacional de Mercats Municipals Minoristes, a Tarragona. Hi va assistir la Sra. Begoña Moragues, regidora.
- Dia 25 Acte de presentació institucional de paradors i de la seva oferta comercial per a l'any 2006, al castell de Bellver. Hi va assistir la Sra. Francisca Bennàsar, tinenta de batle.
- Dia 26 Homenatge als majors de Son Fortesa, al restaurant Can Tronca de Sant Joan. Hi va assistir la Sra. Margalida Ferrando, regidora.
- Dia 26 XI Jornades Tributàries i Empresarials de les Illes Balears, al Parc BIT. Hi va assistir el Sr. Pedro Álvarez, tinent de batle.
- Dia 26 Presentació del llibre El jardí botànic de la Misericòrdia de Palma. Ciència i cultura de la botànica a Mallorca en els segles XVIII i XIX, de Julià Roman.
- Dia 28 Acte de presentació del XXXVII Trofeu S.A.R. Princesa Sofia, a la sala de protocol del Saló Nàutic Internacional de Barcelona. Hi va assistir el Sr. Rafael Duran, tinent de batle.
- Dia 28 Sopar institucional de l'Assemblea Anual de la Cadena SER, a Eivissa. Hi va assistir el Sr. Rogelio Araújo, regidor.
- Dia 28 Acte d'inauguració de les II Jornades Culturals i Gastronòmiques del Marisc, a l'hotel Cristóbal Colón. Hi va assistir la Sra. M José Frau, regidora.
- Dia 28 Partit de futbol amistós per promocionar la campanya de prevenció del VIH/SIDA "Que no et fiquin un gol", organitzat per l'Associació de Lluita Antisida de les Illes Balears (ALAS), al Palau Municipal d'Esports de Son Moix. Hi va assistir el Sr. Rafael Duran, tinent de batle.
- Dia 28 Còctel ofert per l'Associació d'Hotelers de la Platja de Palma i la Plataforma Antidelinqüència de la Platja de Palma-s'Arenal, en agraïment del treball realitzat pels cossos de seguretat durant la temporada 2005. Hi va assistir el Sr. Alvaro L. Gijón, tinent de batle.
- Dia 29 Jornada inaugural de la Societat Balear de Matemàtiques XEIX, a la Fundació Pilar i Joan Miró. Hi va assistir el Sr. Rogelio Araújo, regidor.

NOVEMBRE

- Dia 1 V aniversari de la penya mallorquinista Son Flor. Hi va assistir el Sr. Rafael Duran, tinent de batle.
- Dia 2 Recepció oferta al castell de Bellver, als participants a la conferència internacional "From Nutrigenòmics to Personalised Nutrition" (De la nutrigenòmica a la nutrició personalitzada). Hi va assistir la Sra. Francisca Bennàsar, tinenta de batle.
- Dia 3 Sessió pública amb motiu de la investidura del nou acadèmic numerari Sr. Miquel Alenyà i Fuster. Hi va assistir el Sr. José M. Sierra, tinent de batle.
- Dia 3 Inauguració de l'exposició "GUINOVAR. Obres de 2000 a 2005", a Ses Voltes. Hi va assistir el Sr. Rogelio Araújo, regidor.
- Dia 3 Conferència del Sr. Jordi Pujol, i posterior sopar amb motiu de les Jornades Econòmiques de l'Euram. Hi va assistir el Sr. Pedro F. Álvarez, tinent de batle.
- Dia 3 Lliurament de la III Edició del Premi Carrefour a la millor PYME Agroalimentària, a Son Termes. Hi va assistir el Sr. Sebastià Sansó, regidor.
- Dia 3 Inauguració de la Jornada Formativa de Turisme de la FEMP. Hi va assistir la Sra. Francisca Bennàsar, tinenta de batle.
- Dia 5 Acte de celebració del DIA DE CANTÀBRIA. Hi va assistir la Sra. María José Frau, regidora.
- Dia 8 Inauguració de l'exposició "El món romà a les Illes Balears", a la Fundació La Caixa. Hi va assistir la Sra. Francisca Bennàsar, tinenta de batle.
- Dia 10 Sopar amb motiu de la celebració de les I Jornades "Menors en edat escolar: conflictes i oportunitats", al restaurant Bahía Mediterráneo. Hi va assistir la Sra. Margalida Ferrando, regidora.
- Dia 10 Jornades de Treball de les Cambres de Comerç Euroregió Pirineus-Mediterrània. Hi va assistir el Sr. Pedro Álvarez, tinent de batle.
- Dia 10 Acte d'obertura del V Congrés Ordinari de la Federació de Serveis Públics d'UGT de les Illes Balears. Hi va assistir el Sr. Pedro Álvarez, regidor.
- Dia 10 Sopar de gala del 3r Fòrum d'Ocupació i Emprenedors, al restaurant Bahía Mediterráneo. Hi va assistir el Sr. Sebastià Sansó, regidor.
- Dia 10 Inauguració de l'exposició: "Lectura i escola. Els Llibres escolars de lectura dels nostres padrins", al Centre Cultural Sa Nostra. Hi va assistir el Sr. Rogelio Araújo, regidor.
- Dia 11 Recepció i sopar de gala de les Jornades de Treball de les Cambres de Comerç Euroregió Pirineus-Mediterrània. Hi va assistir el Sr. J. Rodrigo de Santos, tinent de batle, i la Sra. Marina Sans, tinenta de batle.
- Dia 12 Acte de presentació del Falcó del Rei, al Consell de Mallorca. Hi va assistir el Sr. Carlos L. Veramendi Mestre, regidor.
- Dia 12 Acte d'inauguració de l'acte Golf con Corazón 2005, a benefici d'ASPANOB al camp de golf de Son Muntaner. Hi va assistir el Sr. Rafael Duran, tinent de batle.
- Dia 12 Lliurament de trofeus de l'acte Golf con Corazón 2005, a benefici d'ASPANOB, al Marriot de Son Antem. Hi va assistir la Sra. Margalida Ferrando, regidora.
- Dia 14 Inauguració de la II Trobada de Finestretes Úniques Empresarials, a la Cambra Oficial de Comerç. Hi va assistir el Sr. Pedro Álvarez, tinent de batle.
- Dia 15 Lliurament de les medalles d'or del Cercle de Belles Arts, al Casal Balaguer. Hi va assistir el Sr. Rogelio Araújo, regidor.
- Dia 15 Sopar de Gala del VIIIè Trofeu Ciutat de Palma-semifinal del Campionat d'Europa de Clubs d'Hoquei sobre Patins en Línia. Hi va assistir el Sr. Rafael Duran, tinent de batle.
- Dia 16 XI Congrés de la Federació Espanyola de Medicina de l'Esport. Hi va assistir el Sr. Rafael Duran, tinent de batle.
- Dia 16 Reunió ordinària de la Junta Directiva de l'Orquestra Simfònica de les Balears. Hi va assistir el Sr. Rogelio Araújo, regidor.
- Dia 17 2a Jornada de Pediatria Social. Hi va assistir la Sra. Begoña Moragues, regidora.
- Dia 18 Sopar de commemoració del 600 aniversari de l'aprovació dels primers Estatuts del Gremi de Picapedrers de Mallorca, a Ses Cases de sa Font Seca. Hi va assistir la Sra. Catalina Terrasa, tinenta de batle.
- Dia 18 Sopar benèfic de l'Associació Espanyola contra el Càncer, al Gran Casino de Mallorca. Hi va assistir la Sra. Begoña Moragues, regidora.
- Dia 18 Clausura de les Jornades d'Actualització de l'Espectre Autista. Hi va assistir la Sra. Margalida Ferrando, regidora.
- Dia 18 Recepció oferta als participants al XI Congrés de la Federació Espanyola de Medicina de l'Esport (FEMEDE), a Can Bordils. Hi va assistir la Sra. María José Frau, regidora.
- Dia 18 Sopar solidari de l'Associació Balear d'Esclerosi Múltiple (ABDEM), al restaurant S'Alqueria. Hi va assistir la Sra. Margalida Ferrando,

- regidora.
- Dia 18 Dinar de companyonia amb motiu del patró del Gremi de la Construcció i com a patró de les brigades de Logística, Vialitat i Circulació, al restaurant Can Tronca de Sant Joan. Hi va assistir la Sra. Marina Sans, tinenta de batle.
- Dia 19 Dinar de germanor de la Unió d'Inquers a Palma que celebra la festa de Santa Maria la Major. Hi va assistir el Sr. Pedro Álvarez, tinent de batle.
- Dia 20 Reinaguració del local social de gent major de sa Indioteria. Hi va assistir la Sra. Margalida Ferrando, regidora.
- Dia 21 Acte d'homenatge i lliurament a títol pòstum de la Medalla al Mèrit de Protecció Civil al Sr. Enrique Carré Isás, al Consolat de Mar. Hi va assistir el Sr. José M. Sierra, tinent de batle.
- Dia 21 IV Jornades d'Ordenació del Territori: recuperació d'espais turístics; organitzades pel Col·legi Oficial d'Arquitectes de les Illes Balears. Hi va assistir el Sr. J. Rodrigo de Santos, tinent de batle, i la Sra. Francisca Bennàsar, tinenta de batle.
- Dia 21 Sopar de gala amb motiu del I Congrés d'Educació: "Els reptes de l'educació a les Illes Balears". Hi va assistir el Sr. Rogelio Araújo, regidor.
- Dia 21 Jornada informativa sobre la Unió Europea. Hi va assistir el Sr. Sebastià Sansó, regidor.
- Dia 21 Sessió pública i solemne amb motiu de la necrologia al desaparegut Sr. Juan Vidal Perelló, membre numerari de l'Acadèmia de Jurisprudència i Legislació de les Balears, al Col·legi d'Advocats. Hi va assistir la Sra. Catalina Terrasa, tinenta de batle.
- Dia 23 Acte del 70è aniversari del Conservatori Professional de Música i Dansa de Palma. Hi va assistir la Sra. Begoña Moragues, regidora.
- Dia 23 Inauguració de la Jornada Campos electromagnéticos y salud: marco normativo y procedimientos de control de emisiones radioeléctricas como garantía para el ciudadano", a l'hotel Valparaíso. Hi va assistir la Sra. Margalida Ferrando, regidora.
- Dia 24 Acte inaugural de les Illes Balears al Fòrum 2005. Hi va assistir el Sr. Rafael Duran, tinent de batle.
- Dia 25 Acte inaugural de Nupcial 2005, al recinte firal de Palma. Hi va assistir el Sr. Sebastià Sansó, regidor.
- Dia 25 Inauguració del II Congrés de Famílies de Persones amb Discapacitat. Hi va assistir la Sra. Margalida Ferrando, regidora.
- Dia 26 Sopar ofert al Consell Superior de l'Exèrcit de Terra, al castell de Bellver. Hi va assistir la Sra. Francisca Bennàsar, tinenta de batle.
- Dia 27 Clausura d'actes del IV Centenari del Quixot. Hi va assistir el Sr. Miguel Blando, director gral. de Relacions Ciutadanes.
- Dia 29 Presentació de la Campanya Moyà-Nadal contra la Fam. Hi va assistir el Sr. Rafael Duran, tinent de batle.
- Dia 29 Obertura del curs acadèmic 2005-2006 de la Reial Acadèmia de Belles Arts de Sant Sebastià de les Illes Balears.
- Dia 30 Presentació de l'exposició "La Guerra de Successió a Mallorca, 1700-1715. Una aproximació als protagonistes". Hi va assistir el Sr. Rogelio Araújo, regidor.
- Dia 30 Acte de cloenda i lliurament dels premis ART JOVE, al Conservatori Professional de Música i Dansa de Palma. Hi va assistir el Sr. Rafael Duran, tinent de batle.
- Dia 30 Celebració de la Festa del Dia de la Raça i Halloween, de l'Associació de Colombians a les Balears. Hi va assistir la Sra. Margalida Ferrando, regidora.

DESEMBRE

- Dia 1 Conferència "Reciclaje de residuos en el hogar", a la seu d'UNAE. Hi va assistir la Sra. Begoña Moragues, regidora.
- Dia 1 Acte de lliurament del II Premi Jove Empresari de Balears, a l'edifici de Sa Nostra de Son Fuster. Hi va assistir el Sr. Sebastià Sansó, regidor.
- Dia 1 Solemne sessió acadèmica de l'Acadèmia de Jurisprudència i Legislació de les Balears al saló d'actes del Col·legi d'Advocats. Hi va assistir el Sr. José M. Sierra, tinent de batle.
- Dia 1 Presentació de l'Anuari 2004/2005 de la Fundació Reial Mallorca, al saló d'actes de l'ONCE. Hi va assistir el Sr. Rafael Duran Vadell, tinent de batle.
- Dia 2 Lliurament dels premis Hiperbòlic 2005, al Casal Solleric. Hi va assistir el Sr. Rafael Duran, tinent de batle.
- Dia 2 Lliurament dels premis Joia de la Mediterrània del Gremi de Joiers i Relotgers de les Balears. Hi va assistir el Sr. Sebastià Sansó, regidor.
- Dia 2 Dinar amb motiu de la Festivitat de Sant Eloi, patró de la Brigada d'Enllumenat. Hi va assistir la Sra. Marina Sans, regidora.
- Dia 2 Presentació de l'obra El marc jurídic del Consell Econòmic i Social de les Illes Balears, a la capella del Consolat de Mar. Hi va assistir el Sr. José M. Sierra Álvarez, tinent de batle.
- Dia 3 Tradicional sopar de cap d'any de la Germandat de Donants de Sang de Mallorca. Hi va assistir la Sra. Begoña Moragues, regidora.
- Dia 3 Acte inaugural de Balear 2005, XX Fira d'Artesania, al recinte firal de Palma. Hi va assistir el Sr. Sebastià Sansó, regidor.
- Dia 3/7 Actes socials del 55 Trofeu Ciutat de Palma, a les instal·lacions del Club Nàutic de Palma. Hi va assistir el Sr. Rafael Duran, tinent de batle.
- Dia 4 Dinar amb motiu del Dia de l'Euskal Etxea, al Mesón Tío Pepe. Hi va assistir la Sra. María José Frau, regidora.
- Dia 4 Competició i entrega de trofeus del Campionat de Mallorca d'Iniciació de Patinatge Artístic i Dansa, de la 1a Prova de Selecció Absoluta i de la 1a Prova d'Aptitud 2005/2006. Hi va assistir el Sr. Rafael Duran, tinent de batle.
- Dia 5 Conferència "La immigració: una realitat social", a càrrec de la Dra. Rigoberta Menchú, al centre cultural Sa Nostra. Hi va assistir la Sra. Francisca Bennàsar, tinenta de batle.
- Dia 5 Presentació de l'exposició i la publicació de "10 anys de sobrassada de Mallorca", amb motiu del desè aniversari de la creació de la Sobrassada de Mallorca amb denominació. Hi va assistir el Sr. Sebastià Sansó, regidor.
- Dia 5 Concert de piano de l'intendent Eduardo Fernández García, guanyador del XIII Concurs Rotaract de Piano per a Joves Intèrprets. Hi va assistir la Sra. Francisca Bennàsar, tinenta de batle.
- Dia 9 Trobada de Corals al Conservatori Superior de Música. Hi va assistir la Sra. Margalida Ferrando, regidora.
- Dia 10 Concert del Cor de Cambra Studium, a l'església de Sant Felip Neri. Hi va assistir la Sra. Margalida Ferrando, regidora.
- Dia 13 "10 anys convocant solidaritat", amb motiu de la celebració del desè aniversari de la Convocatòria d'Ajudes per a Projectes Solidaris. Hi va assistir la Sra. Margalida Ferrando, regidora.
- Dia 13 Dinar de confraternidad amb motiu de la celebració de Santa Llúcia, patrona de l'ONCE. Hi va assistir la Sra. Margalida Ferrando, regidora.
- Dia 13 Sisè aniversari de la International Police Association de les Illes Balears. Hi va assistir el Sr. Alvaro L. Gijón, tinent de batle.

- Dia 14 Inauguració de la nova botiga FILOSA, dins la Xarxa de Botigues Solidàries de Caritas. Hi va assistir la Sra. Margalida Ferrando, regidora.
- Dia 14 Inauguració del monumental betlem del BBVA al claustre de Sant Antoniet. Hi va assistir el Sr. Pedro Álvarez, tinent de batle.
- Dia 14 Gala dels Millors Esportistes de Mallorca en Edat Escolar, a la sala Magna del col·legi La Salle. Hi va assistir la Sra. Begoña Moragues, regidora.
- Dia 14 Sopar anual de l'Agrupació Empresarial d'Agenciès de Viatge de les Balears, a l'Escola Oficial d'Hoteleria de la UIB. Hi va assistir la Sra. Francisca Bennàsar, tinenta de batle.
- Dia 15 Còctel ofert pel cònsol de Bèlgica al cafè Capuchino, amb motiu de la Festa del Rei. Hi va assistir la Sra. Francisca Bennàsar, tinenta de batle.
- Dia 15 Acte de lliurament dels Premis Accessibilitat 2005, a Can Domenge. Hi va assistir la Sra. M. Ferrando, regidora, la Sra. M. José Frau, regidora, i el Sr. Carlos Veramendi, regidor.
- Dia 15 1r aniversari de la revista INPALMA. Hi va assistir el Sr. José M. Sierra, tinent de batle.
- Dia 15 Acte de presentació de l'Associació Solidaritat i Teràpia Illes Balears. Hi va assistir la Sra. Begoña Moragues, regidora.
- Dia 15/18 Campionat d'Espanya Absolut de Natació, a les instal·lacions de Son Hugo. Hi va assistir el Sr. Rafael Duran, tinent de batle.
- Dia 16 Sopar de Nadal de l'Associació de Veïns de Son Armadams. Hi va assistir la Sra. María José Frau, regidora.
- Dia 17 Acte del Dia del Voluntari de la Creu Roja. Hi va assistir la Sra. Begoña Moragues, regidora.
- Dia 17 Gran Gala de l'Esport, al Reial Club Nàutic de Palma. Hi va assistir el Sr. Rafael Duran, tinent de batle.
- Dia 17 Inauguració de les instal·lacions del Club de Pàdel Son Gual. Hi va assistir el Sr. Rafael Duran, tinent de batle.
- Dia 18 Concert de nadal de l'Església Evangèlica Alemanya a Mallorca, a la catedral. Hi va assistir la Sra. F. Bennàsar, tinenta de batle, i el Sr. R. Araújo, regidor.
- Dia 18 XXX Trobada Els Cors de Mallorca Canten Nadal, a la basílica de Sant Francesc de Palma. Hi va assistir el Sr. Pedro Álvarez, tinent de batle.
- Dia 19 Dinar d'exjugadors de l'RCD Mallorca, a la sala VIP de Son Moix. Hi va assistir el Sr. Rafael Duran, tinent de batle.
- Dia 19 Celebració de les festes de nadal de l'Espai Gent Gran des Fortí. Hi va assistir la Sra. Margalida Ferrando, regidora.
- Dia 19 Conferència "Accions en drogodependències i importància de la prevenció dins la família", del Dr. Bartomeu Jaume Roig, coordinador autonòmic de drogodependències i addiccions. Hi va assistir la Sra. Begoña Moragues, regidora.
- Dia 19 Sopar amb motiu de les festes de nadal. Hi va assistir la Sra. Margalida Ferrando, regidora.
- Dia 20 Festes de nadal per a les comunitats portuàries de Palma i Alcúdia, a l'hotel Palas Atenea. Hi va assistir el Sr. Javier Rodrigo de Santos, tinent de batle.
- Dia 21 Presentació del llibre Memòria de la cuina mallorquina, a la sala de plens del Consell. Hi va assistir el Sr. Carlos L. Veramendi, regidor.
- Dia 21 Concert participatiu a El Messies de G.F. Händel, a l'Auditorium de Palma. Hi va assistir la Sra. Francisca Bennàsar, tinenta de batle, i el Sr. Rogelio Araújo, regidor.
- Dia 22 Presentació de la revista Nuevos tiempos made in Mallorca especial "Miró a Mallorca", al Centre Cultural Contemporani Pelaires. Hi va assistir el Sr. Rogelio Araújo, regidor.
- Dia 23 Jornada de Portes Obertes i Dia de Visitants a la Base General Asensio, amb motiu de la preparació del Contingent Militar Espanyol SPFOR XXVII, que la Comandància General de les Balears desplegarà a Bòsnia dins l'operació Althea. Hi va assistir el Sr. Rafael Duran, tinent de batle.
- Dia 27 Acte de presentació de la restauració del molí de vent d'extracció d'aigua de la finca de Son Roca. Hi va assistir el Sr. José M. Sierra, tinent de batle.
- Dia 28 Inauguració de l'escultura Faula, al Port de Sóller. Hi va assistir el Sr. Rogelio Araújo, regidor.

ENLLAÇOS MATRIMONIALS

	<i>Ajuntament</i>	<i>Castell de Bellver</i>	<i>Total</i>
Gener	5	0	5
Febrer	7	2	9
Març	14	3	17
Abril	16	11	27
Maig	23	5	28
Juny	15	10	25
Juliol	14	24	38
Agost	14	10	24
Setembre	12	21	33
Octubre	17	13	30
Novembre	14	5	19
Desembre	7	7	14
Total	158	111	269
% s/total	58,74	41,26	100,00
%05/04	1,67	13,27	23,39

CRONISTA

El 13 de juny de 2006, farà setanta-cinc anys de la mort a Aranjuez del conegut artista Santiago Rusiñol (1861-1931). Considerat un dels cappers del moviment modernista a Catalunya, també estigué vinculat a Mallorca. El 1893, vingué per primer cop a l'illa. Hi tornà el 1899 amb la seva muller i la seva filla. En aquest temps participà activament a la vida cultural ciutadana, assistint a les tertúlies de Can Tomeu, de Can Joan Alcover a sa Calatrava, o de Can Gaspar Terrassa al Terreno. El 1902, exposà al Círculo Mallorquí, fet que significà un punt d'inflexió a la pintura feta a Mallorca des d'aleshores. A finals de 1902 féu les pintures destinades al Gran Hotel de Palma. Tornà a Mallorca el 1903 -s'instal·là a Sóller-, el 1904, el 1906 -coincidint amb Unamuno-, el 1907 -coincidint amb Rubén Darío-, el 1915 i, finalment, el 1924.

La seva empremta entre els mallorquins fou important. De fet, durant la batlia de Guillem Fortesa Pinya, l'any 1923, l'Ajuntament adquirí un quadre de Rusiñol titulat Bunyola (1908-09) i que actualment es conserva al museu d'art Es Baluard. Un any abans, el 1922, Rusiñol havia publicat el llibre L'illa de la calma, a on féu un esguard psicològic dels mallorquins de principis del segle XX i de la vida quotidiana ciutadana. Després de la seva mort, concretament el 14 de maig de 1934, l'Associació per la Cultura de Mallorca, presidida per Josep Sureda Blanes, lliurà a l'Ajuntament de Palma una escultura de bronze amb la testa de l'artista perquè presidís el monument que se li volia fer. El bronze havia estat realitzat per l'escultor Joan Borrell Nicolau (1888-1951). L'acte de lliurament tingué lloc al teatre Líric, amb la presència del batle de Palma Emili Darder, a on es representà una funció teatral d'homenatge a Rusiñol. Sabem que entre els actors hi havia Margarita Xirgu i Enric Borràs.



El president de "l'Associació per la Cultura de Mallorca", D. Josep Sureda Blanes lliura a l'Ajuntament de Palma, presidit pel batle Emili Darder, una testa en bronze de Santiago Russinyol, obra de l'escultor Borell Nicolau, per al monument que se li havia de dedicar. 14 de maig de 1934.

Un any més tard, l'11 d'agost de 1935, el batle de Palma Josep Ferrer Arbona inaugura el monument a Rusiñol. Tot plegat consistia en una fornícula de pedra de Santanyí que acollia un pedestal de marbre negre, el qual suportava la testa de l'artista català. Als peus de la fornícula, hi havia la referència al monument: "A RUSSINYOL" i, davall, un brollador i una petita font semicircular. Tot el conjunt escultòric estava situat devora el teatre Principal.

Amb tot, el monument fou considerat poc apropiat per recordar la figura de tan il·lustre personatge. A un diari de l'època es podia llegir: "Ni esto es un homenaje ni es ornato de la vía pública. Es preciso buscar otra manera de honrar la memoria de Santiago Rusiñol, aunque para ello hayamos de prescindir de esta testa, de esta columna y de esta hornacina en la cual se ofrece esa pesadilla que para el buen gusto constituye el monumento ayer inaugurado."

Tanmateix, el monument va romandre devora el teatre Principal fins l'any 1951, moment en què fou retirat -avui només se'n conserva la fornícula que acull l'escultura titulada Nu, de Jaume Mir- i se'n féu un de nou al barri de Son Armadans, al carrer Marquès de la Sènia. El nou projecte anà a càrrec de l'arquitecte Antoni García Ruiz i es definia a partir de tres arcs de mig punt de gran alçada i, davant, centrat a l'arc central, un pedestal amb un nou bust de Santiago Rusiñol. Al pedestal hi havia les armes de la ciutat i una placa amb el cognom de l'artista: "RUSIÑOL". Als peus del pedestal hi havia una font en forma de copinya que era alimentada per un brollador en forma de tres peixos entrellaçats. A l'altra part de l'arquitectura hi havia un petit estanc rectangular amb petits brolladors del tipus "jeisers" que sorgien de dins l'aigua.

En aquests moments, amb la construcció dels nous aparcaments del carrer Marquès de la Sènia, el conjunt escultòric de Rusiñol ha estat desmuntat. Un cop hagin finalitzat les obres al subsòl, hi haurà una reordenació dels espais en superfície i és dins aquestes darreres actuacions que es té prevista la reubicació del monument de l'artista Santiago Rusiñol.



El batle de Palma Josep Ferrer Arbona, inaugura, l'11 d'agost de 1935, la font dedicada a Santiago Russinyol. La testa, havia estat regalada un any abans per "l'Associació per la Cultura de Mallorca". Aquest monument fou retirat l'any 1951 al fer-se altre monument al barri de Son Armadans.