



Memòria de Secretaria 2007

Edita: Ajuntament de Palma

Maqueta: Institut Municipal d'Informàtica de Palma

Imprimeix: Impremta Muntaner SL - Palma

## A L'EXCM. AJUNTAMENT PLE

Complint el que disposa l'article 149 del Reglament d'organització, funcionament i règim jurídic de les corporacions locals (RD 2568/86 28-11), s'ha redactat la Memòria descriptiva de la gestió corporativa d'aquest Ajuntament durant l'exercici de 2006, la qual se sotmet a la consideració de l'Ajuntament Ple per si considera oportú adoptar el següent acord:

### ACORD

- 1r. Aprovar la Memòria de la gestió corporativa corresponent a l'exercici de dos mil-set
- 2n. Procedir a la seva edició i distribució en la forma de costum

Palma, \_\_\_ de \_\_\_\_\_ de 200\_\_.

El secretari general

Agustín F. Estela Ripoll

Aprovat per l'Ajuntament Ple en sessió ordinària de data \_\_ de \_\_\_\_\_ de 200\_\_



MEMÒRIA  
DE  
SECRETARIA  
2007



## Í N D E X

<b>TÍTOL PRIMER - CARACTERÍSTIQUES DEL MUNICIPI</b>	
<b>CAPÍTOL I - TERRITORI</b>	<b>13</b>
Extensió i límits del terme municipal	
Divisió del terme municipal en entitats de població	
Divisió del terme municipal en districtes	
<b>CAPÍTOL II - POBLACIÓ</b>	<b>17</b>
Padró municipal d'habitants a 1 de gener de 2008	
• Evolució del moviment natural de població	
Explotació estadística del PMH	
• Densitat de població	
Toponímia	
Certificacions i diligències padronals	
Serveis delegats de l'Estat	
• Cens electoral	
• Eleccions autonòmiques, locals i al Consell de Mallorca	
<b>CAPÍTOL III - ESTRUCTURA ECONÒMICA</b>	<b>23</b>
Agricultura	
• Béns immobles de naturalesa rústica	
Sector pesquer	
• Captures i valors mitjans en primera venda	
Ramaderia	
• Cens ramader	
Mineria	
Riquesa urbana	
• Béns immobles de naturalesa urbana	
• Llicències urbanístiques	
• Impost sobre activitats econòmiques	
• Llicències d'activitats	
• Activitats a vies i espais lliures públics	
Indústria turística	
• Capacitat d'allotjament de Mallorca	
Serveis de restauració	
• Nombre i capacitat de restaurants i cafeteries a Mallorca	
Productes energètics	
• Subministrament de gas, electricitat i força motriu a Palma	
<b>CAPÍTOL IV - TRANSPORTS I COMUNICACIONS</b>	<b>31</b>
Trànsit aeri	
• Moviment del trànsit d'avions i de passatgers	
Trànsit marítim	
• Moviment de vaixells de passatge	
• Trànsit de vaixells mercants i de guerra	
• Trànsit de mercaderies	
• Avituallament	
• Flota pesquera	
Trànsit terrestre	
• Vies del terme municipal	
Trànsit ferroviari	
Xarxa telefònica	
<b>CAPÍTOL V - EDUCACIÓ I CIÈNCIA</b>	<b>37</b>
Equipament escolar	
Estudis universitaris	
<b>TÍTOL SEGON. ORGANITZACIÓ MUNICIPAL</b>	
<b>CAPÍTOL I. CORPORACIÓ MUNICIPAL</b>	<b>43</b>
Corporació municipal	
• Ple de l'Ajuntament	
• Grups municipals	
• Regidories d'àrea	
• Regidories delegades d'àrea	
• Tinències de batlia	
• Portaveus de cada grup municipal	
• Junta de Govern	
• Comissió de Coordinació	
Comissions del Ple	
• Comissió de serveis a la ciutadania	
• Comissió de comptes, economia i recursos humans	
• Comissió de suggeriments i reclamacions	
• Comissió de vigilància de la contractació i infraestructures	
• Comissió d'urbanisme i medi ambient	
Districtes	
• Centre	
• Llevant-Son Ferriol	
• Nord	
• Platja de Palma	
• Ponent	
Consells d'àrea	
Organismes autònoms: instituts, fundacions, patronats, empreses municipals i societats mercantils	
Representacions municipals als organismes col·legiats, entitats i societats	
Activitat corporativa	
• Nombre de sessions i acords que han adoptat els òrgans municipals col·legiats	
• Decrets de la Batlia	
• Iniciatives dels grups municipals	
<b>CAPÍTOL II. PERSONAL</b>	<b>61</b>
Plantilla orgànica	
• Funcionaris de carrera	
• Funcionaris eventuais	
• Resum de la plantilla orgànica	
• Evolució de la plantilla orgànica	
Oposicions i concursos	
• Convocatòria de proves selectives	
• Nomenaments de personal	
Formació de personal	
• Pla de formació ordinària	
• Pla de formació contínua	
• Pla de formació externa	
Serveis socioassistencials	
• Assistència sanitària, quirúrgica i hospitalària	
• Servei farmacèutic	
• Ajudes mèdiques	
• Assegurança de vida i d'accidents	
• Control d'absències	
• Tramitació de sol·licituds de llicències i vacances	
• Beques d'estudi i llibres	
• Altres prestacions	
• Despeses	
Servei de Prevenció de Riscs Laborals	
<b>CAPÍTOL III. ESTRUCTURA ORGÀNICA</b>	<b>81</b>
Estructura orgànica	
• Batlia	
• Secretaria General	
• Àrea de Turisme,	
• Àrea d'Urbanisme i Coordinació Municipal	
• Àrea d'Hisenda, Economia, Innovació i Recursos Humans	
• Àrea de Medi Ambient, Sanitat i Consum, Règim Interior i Secretaria de la Junta de Govern Local	
• Àrea de Seguretat Ciutadana, Trànsit i Transports	
• Àrea d'Habitatge i Serveis Socials	
• Àrea d'Infraestructures	
• Àrea d'Educació, Cultura, Esports i Joventut	
<b>TÍTOL TERCER. SERVEIS DE COMPETÈNCIA MUNICIPAL</b>	
<b>CAPÍTOL I. PATRIMONI MUNICIPAL</b>	<b>95</b>
Patrimoni municipal: inventari	
<b>CAPÍTOL II. URBANISME</b>	<b>99</b>
Gerència Municipal d'Urbanisme	
• Planejament i Rehabilitació Urbana	
• Gestió Urbanística i del Sòl	
- Tramitacions de Sistemes d'Actuació	
- Patrimoni Municipal del Sòl	
• Obres i Qualitat de l'Edificació	
• Activitats i Seguretat d'Establiments	
- Servei de Control i Seguretat d'Establiments	

- Control d'Activitats	
• Disciplina Urbanística i Seguretat dels Edificis	
- Infraaccions i Denúncies	
• Servei d'Inspecció Tècnica d'Edificis	
• Assessoria Econòmica	
• Arxiu de la Gerència d'Urbanisme	
Consorci Riba	
Empresa Municipal d'Obres i Projectes Urbans de Palma, SA	
• Comptes anuals	
Departament de Manteniment	
• Vialitat	
• Parcs i Jardins	
• Enllumenat Públic	
• Estudis i Projectes d'Arquitectura	
• Estudis i Projectes d'Enginyeria	
• Servei de Logística	
• Unitat Administrativa	
• Contractes majors	
• Convenis tramitats	
• Contractes menors	
• Decrets	
Institut Municipal de Coordinació d'Obres Viàries	
Patronat Municipal de la Il·luminació Ornamental	
Departament de Mobilitat	
Patronat Municipal de l'Habitatge	
• Mesures de foment	
<b>CAPÍTOL III. SANITAT, SANEJAMENT I MEDI AMBIENT</b>	<b>133</b>
Aigua i Sanejament (EMAYA, SA)	
• Recursos Humans	
• Àrea de Centrals de Captació i Xarxa d'Aigua Potable	
• Àrea de Depuració i Xarxes de Clavegueram i Pluvials	
• Control de Qualitat de les Aigües	
• Departament de Control de Qualitat de les Obres	
• Àrea de Medi Ambient	
• Àrea d'Obres i Projectes	
• Àrea d'Administració	
• Comptes anuals i dades a nivell d'empresa	
Sanitat Mortuòria	
• Empresa Funerària Municipal, SA	
- Recursos Humans	
- Estadístiques de gestió	
- Comptes anuals	
Serveis de Sanitat Veterinària Municipal	
• Centre Sanitari Municipal de Protecció d'Animals	
• Servei de Protecció de l'Avifauna Balear	
• Controls de coloms	
• Educació mediambiental	
Laboratori Municipal	
• Anàlisi d'aigua	
• Programa de control alimentari	
• Programa de control de qualitat	
Unitat Tècnica de Sanitat, Medi Ambient i Consum	
• Inspeccions, controls i revisions	
• Servei de Desratització, Desinfecció i Desinsectació	
• Inspecció de la zona de manipulació d'aliments a les escoles i centres d'educació infantil	
• Activitats educatives	
Altres realitzacions	
• Campanyes	
• Convenis	
• Centres de salut	
• Altres actuacions	
<b>CAPÍTOL IV. CONSUM</b>	<b>173</b>
Mercat Central Majorista (MERCAPALMA, SA)	
Mercats minoristes: permanents i temporals	
Inspecció de Consum: inspeccions i intervencions	
Oficina Municipal d'Informació al Consumidor (OMIC)	
<b>CAPÍTOL V. TRANSPORTS</b>	<b>185</b>
Transport urbà de viatgers amb automòbils lleugers	
Transport urbà de viatgers amb vehicles de tracció animal	
Transport públic col·lectiu de viatgers (EMT - PALMA)	
Parc de vehicles particulars	

Societat Municipal d'Aparcaments de Palma	
<b>CAPÍTOL VI . EDUCACIÓ I CULTURA</b>	<b>197</b>
Educació	
• Equipament escolar	
• Consells escolar	
• Consell escolar municipal de Palma	
• Patronat de la Fundació Municipal Llegat Weyler	
• Departament de Dinàmica Educativa	
• Patronat Municipal d'Escoles d'infants de Palma	
Cultura	
• Activitats culturals	
• Banda Municipal de Música	
• Activitats teatrals	
• Activitats musicals, d'esplai i de cinema	
• Fundació Pública de les Balears per a la Música	
• Arts plàstiques	
- Centre d'Exposició i Documentació d'Art Contemporani. Casal Solleric	
- Fundació Pilar i Joan Miró a Mallorca	
• Museus, arxius i biblioteques	
- Museu - Castell de Bellver	
- Arxiu Municipal	
- Tractament dels fons	
- Biblioteca Municipal de Cort	
- Biblioteques municipals	
- Biblioteca del Casal Solleric	
• Servei d'Assessorament Lingüístic	
• Publicacions municipals 2006	
<b>CAPÍTOL VII. JOVENTUT I ESPORTS</b>	<b>249</b>
Joventut	
• Servei de Casals d'Infants i Joves	
• Servei de Vacances	
• Centre d'Informació Jove	
• Servei descentralitzat d'Infants i Joves	
• Servei de l'Agència del Voluntariat	
• Programes	
• Altres activitats	
Servei Municipal d'Esports	
• Dades macroeconòmiques	
• Subvencions	
• Abonaments	
• Plantilla	
• Departament de Medicina Esportiva	
• Àrea Tècnica - Formació	
• Competicions	
• Àrea d'Obres i Manteniment	
• Instal·lacions esportives municipals	
- Poliesportiu Son Moix	
- Poliesportiu Germans Escalas	
- Piscines Municipals Son Hugo	
- Poliesportiu S'Estel	
- Instal·lacions exteriors	
<b>CAPÍTOL VIII. SERVEIS SOCIALS</b>	<b>273</b>
Serveis Territorials	
• Atenció individual i familiar	
• Atenció grupal comunitària	
• Servei d'integració i atenció a persones amb discapacitat	
• Servei d'atenció preventiva a les famílies en situació de risc	
• Servei d'atenció socioeducativa i preventiva a la infància, adolescència, joventut i família	
• Programa d'educadors de medi obert	
• Programa Alter	
• Programa d'educadors familiars	
• Equip d'intervenció familiar	
• Servei de Promoció Social	
• Ajuda domiciliària	
• Casal Ciutat Antiga	
• Casal Jonquet	
Serveis de Ciutat	
• Servei Municipal de Drogodependències	
• Servei d'Acollida i Promoció Sociolaboral(SAPS)	
• Menjador social Patronat Obrer	



- Centre Social Flassaders
  - Acol·lida per a dones i famílies (SADIF)
  - Pis pont. Pisos d'inserció
  - Programa de mediació social intercultural
  - Patronat Alberg Son Riera
  - Oficina Municipal d'Informació als Immigrants (OFIM)
  - Servei d'orientació i suport a la inserció laboral de persones amb discapacitat psíquica "Palma segle XXI"
  - Servei de transport adaptat per a persones amb mobilitat reduïda severa
  - Centre de Dia S'Estel
  - Observatori Municipal per la igualtat
- Serveis Centrals
- Prestacions municipals
  - Convenis
  - Subvencions

**CAPÍTOL IX. PROTECCIÓ I SEGURETAT 297**

## Àrea de Seguretat Ciutadana

## Servei contra Incendis i Salvaments (Cos de Bombers)

- Distribució i dades de la plantilla
- Serveis realitzats

## Protecció de persones i béns (Policia Local)

- Distribució de la plantilla
- Pressupost
- Accidents de trànsit
  - víctimes d'accident de trànsit
  - etilometries
  - Servei de Radar
- Seguretat Ciutadana
- Policia Judicial
- Unitat d'Intervenció Immediata
- Medi Ambient
- Gestió Administrativa
- Oficina de l'ORA
- Altres actuacions de la Policia Local
- Oficina d'Objectes Trobats

**CAPÍTOL X. TURISME 313**

## Servei Municipal de Turisme

**CAPÍTOL XI. SERVEIS JURÍDICS MUNICIPALS 317**

## Serveis Jurídics Municipals

**CAPÍTOL XII. DINAMITZACIÓ CIUTADANA 321**

## Dinamització Ciutadana

- Desenvolupament del Reglament de participació ciutadana
- Reunions amb entitats de participació
- Activitats institucionals
- Recursos econòmics aportats per l'Ajuntament
- Activitats als centres culturals

**CAPÍTOL XIII. ALTRES SERVEIS 329**

## Unitat Integrada d'Atenció al Públic (UIAP)

## Unitat Administrativa de Correspondència (UAC)

## Contractació

## Central de Compres

## Expedients sancionadors

## Relacions interadministratives

## Gabinet de Premsa

## Gabinet General Tècnic

## Institut Municipal d'Innovació de Palma (IMI)

## Institut Municipal de Formació Ocupacional i Feina (IMFOF)

**TÍTOL QUART. HISENDA MUNICIPAL****CAPÍTOL I- PRESSUPOSTS MUNICIPALS DE L'EXERCICI ECONÒMIC 369**

## Resum dels pressuposts municipals de l'exercici econòmic

- Pressupost propi
- Pressupost de l'Institut Municipal de l'Esport
- Pressupost de la Fundació Pilar i Joan Miró a Mallorca
- Pressupost del Patronat Municipal d'Escoles d'Infants de Palma
- Pressupost del Patronat Municipal de l'Habitatge
- Pressupost de l'Institut Municipal d'Informàtica de Palma
- Pressupost de l'Institut Municipal de Formació Ocupacional i Feina
- Pressupost del Patronat Alberg Son Riera

- Pressupost del Patronat Municipal d'Il·luminació Ornamental
  - Pressupost del Patronat Llegat Weyler
  - Pressupost de l'Institut Municipal d'Obres Viàries
  - Pressupost de l'Institut Municipal de Turisme
- Resum general econòmic i funcional del Pressupost de despeses  
Memòria dels pressuposts municipals

**CAPÍTOL II- LIQUIDACIÓ DE L'EXERCICI ECONÒMIC 389**

## • Pressupost propi

- Pressupost de l'Institut Municipal de l'Esport
- Pressupost de la Fundació Pilar i Joan Miró a Mallorca
- Pressupost del Patronat Municipal d'Escoles d'Infants de Palma
- Pressupost del Patronat Municipal de l'Habitatge
- Pressupost de l'Institut Municipal d'Informàtica de Palma
- Pressupost de l'Institut Municipal de Formació Ocupacional i Feina
- Pressupost del Patronat Alberg Son Riera
- Pressupost del Patronat Municipal d'Il·luminació Ornamental
- Pressupost del Patronat Llegat Weyler
- Pressupost de l'Institut Municipal d'Obres Viàries
- Pressupost de l'Institut Municipal de Turisme

**CAPÍTOL III. DEPARTAMENT TRIBUTARI 427**

## Ordenances fiscals i preus públics

## Padrons fiscals

- Impost sobre béns immobles
- Impost sobre activitats econòmiques
- Impost sobre vehicles de tracció mecànica

## Gestió de tributs

- Liquidacions
- Certificacions de descobert
- Reclamacions, recursos i acords de rectificació de liquidacions i rebuts

## Resum estadístic de la gestió interna

## Servei d'inspecció tributària

## Consell Tributari

**CAPÍTOL IV. SERVEIS DE TRESORERIA I RECAPTACIÓ 437**

## Tresoreria

- Caixa, moviments de fons
- Registre, Recursos i Nòmines

## Recaptació

- Recaptació a la Secció Central
  - Multes cobrades per bancs
  - Recaptació d'oficines de la CAIB
- Secció de Multes
- Tramitació de les denúncies
  - Altres actuacions

**TÍTOL CINQUÈ. CRÒNICA DE LA CIUTAT****TÍTOL CINQUÈ. CRÒNICA DE LA CIUTAT 443**

## Actes corporatius, socials i protocol·laris

## Actes als quals va assistir la batlessa

## Actes delegats

## Enllaços matrimonials

## Cronista



# TÍTOL PRIMER

## CARACTERÍSTIQUES DEL MUNICIPI

---

- I. TERRITORI
- II. POBLACIÓ
- III. ESTRUCTURA ECONÒMICA
- IV. TRANSPORTS I COMUNICACIONS
- V. EDUCACIÓ I CIÈNCIA



CAPÍTOL I  
TERRITORI

---

---

EXTENSÍO I LÍMITS DEL TERME MUNICIPAL

DIVISIÓ DEL TERME MUNICIPAL EN ENTITATS DE POBLACIÓ

DIVISIÓ DEL TERME MUNICIPAL EN DISTRICTES



## EXTENSIÓ I LÍMITS DEL TERME MUNICIPAL

---

---

El terme municipal de Palma té una superfície de 21.355,844 hectàrees i limita amb els termes de Calvià, Puigpunyent, Esporles, Valldemossa, Bunyola, Marratxí, Santa Eugènia, Algaida, Lluçmajor i la mar.  
Correspon al terme municipal de Palma el subarxipèlag de Cabrera, format per les illes de Cabrera, Conillera, Estells, Imperial, Rodona, Foradada, Pina, Pobra i d'altres illots menors.





## CAPÍTOL II

### POBLACIÓ

---

#### **PADRÓ MUNICIPAL D'HABITANTS A 1 DE GENER DE 2007**

- **EVOLUCIÓ DEL MOVIMENT NATURAL DE POBLACIÓ**

#### **EXPLOTACIÓ ESTADÍSTICA DEL PMH**

- **DENSITAT DE POBLACIÓ**

Les dades estadístiques referides a la població de Palma, figuren al CD:

*TABLAS ESTADÍSTICAS Y PLANIMETRÍA-REVISIÓN DEL PADRÓN MUNICIPAL DE HABITANTES*

#### **TOPONÍMIA**

#### **CERTIFICACIONS I DILIGÈNCIES PADRONALS**

#### **SERVEIS DELEGATS DE L'ESTAT**

- **CENS ELECTORAL**
- **ELECCIONS AUTONÒMIQUES, LOCALS I AL CONSELL DE MALLORCA**



## PADRÓ MUNICIPAL D'HABITANTS A 1 DE GENER DE 2008

## EVOLUCIÓ DEL MOVIMENT NATURAL DE POBLACIÓ

Any	Naixements	%	Defuncions	%
1989	3.639	99,83	2.939	115,48
1990	3.784	103,81	2.484	97,80
1991	3.626	99,48	2.455	96,46
1992	3.506	96,19	2.730	107,27
1993	3.351	91,93	3.036	119,29
1994	3.240	88,89	2.980	117,09
1995	3.205	87,93	3.086	121,26
1996	3.169	86,94	3.099	121,77
1997	3.223	88,42	3.033	119,17
1998	3.253	89,25	3.040	119,45
1999	3.346	91,80	2.987	117,37
2000	3.587	98,40	3.045	119,64
2001	3.748	102,83	3.167	124,44
2002	4.519	123,97	3.146	123,61
2003	4.621	126,77	3.084	121,17
2004	4.671	128,15	3.103	121,93
2005	4.585	125,78	3.134	123,14
2006	4.359	119,58	2.888	113,47
2007	4.238	116,26	2.809	110,37

## EXPLOTACIÓ ESTADÍSTICA DEL PMH DADES A 1 DE GENER DE 2008

## DENSITAT DE POBLACIÓ

Districte	Població de dret per districtes i sexe			(*)Superfície en hectàrees	Densitat habit/ha
	Homes	Dones	Total		
Primer- CENTRE	12.475	13.104	25.579	191,88	133,31
Segon- PONENT	57.808	60.452	118.260	3.454,98	34,23
Tercer- NORD	43.556	45.894	89.450	4.845,73	18,46
Quart- LLEVANT	71.697	71.732	143.429	9.917,24	14,46
Cinquè- PLATJA DE PALMA	18.568	18.495	37.063	1.109,56	33,40
<b>Total</b>	<b>204.104</b>	<b>209.677</b>	<b>413.781</b>	<b>21.355,84</b>	<b>19,38</b>

(\*) Segons la base cartogràfica digitalitzada.

## TOPONÍMIA

## Nova nomenclatura a 5 vials

Son Cladera: Carrer de Cala Mesquida  
Carrer de Cala Petita  
Carrer de Cala Torta  
Parc del Prevere Pedro Poveda, pedagog (1874-1936)

Son Sardina: Camí de Ca les Buques

S'ha modificat la nomenclatura del carrer del Vedrà per carrer de Fra Francesc Cantarellas (1884-1968).  
S'ha donat el nom de Cigne a un tram de vial prolongació de l'esmentat carrer.

## Retolació i numeració

**Retolació:** S'han posat un total de 53 noves plaques, s'ha procedit a la retolació manual amb pintura d'1 nom de vial, s'han substituït 6 plaques per nova nomenclatura i s'ha duit a terme la neteja de 6 plaques. En total s'han realitzat 66 actuacions relatives a retolació de vials.

**Numeració:** S'han realitzat un total de 212 actuacions relatives a assignació de números postals. Pel que fa a col·locació de números, s'han realitzat 687 actuacions, s'han reposat 2 números postals i se n'han revisat 46. Han desaparegut 77 números postals. En total s'han realitzat 1.024 actuacions relatives a numeració de vials.

## Comprovació domiciliària

S'ha procedit a 245 comprovacions dels fulls padronals en relació al domicili postal i amb efectes d'empadronament.

## CERTIFICATS I DILIGÈNCIES PADRONALS

### *Certificats expedits en temps real*

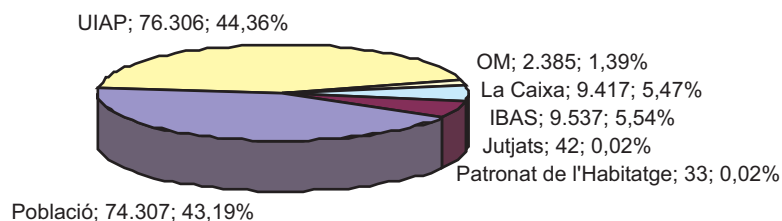

<b>Total</b>	<b>172.027</b>
--------------	----------------

**%06/07: 20,84**

Mitjana diària: 705,02 (244 dies hàbils)

### *Certificats expedits (a partir de dades de padrons no informatitzats)*

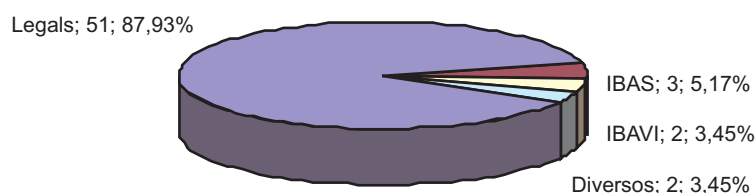

<b>Total</b>	<b>58</b>
--------------	-----------

**%06/07:-13,43**

### *Peticions per escrit trameses a la Policia Local*

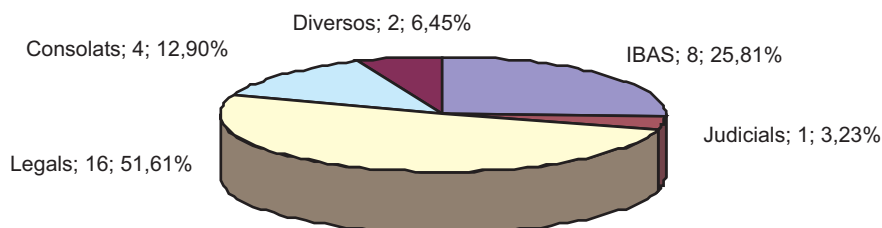

<b>Total</b>	<b>31</b>
--------------	-----------

### Certificats expedits relatius a canvis de nomenclatures i numeració de vials

S'han expedit 113 certificats relatius a canvis de nomenclatura de vials i numeració postal.

### Justificants expedits a efectes escolars

S'han confeccionat i repartit a domicili 11.834 justificants d'empadronament a efectes de sol·licitud de plaça a educació infantil, primària, secundària i batxillerat, els quals substitueixen els antics certificats a efectes escolars.

### Expedients tramitats per verificar dades del PMH

S'ha iniciat la tramitació de 1.146 expedients i se n'han finalitzat 555

### Expedients tramitats per caducitat d'estrangers no comunitaris sense permís de residència permanent a Espanya.

S'ha iniciat la tramitació de 5.522 expedients i se n'han finalitzat 4.169, dels quals 2.194 s'han finalitzat per renovació padronal, 229 per baixa al Padró Municipal d'Habitants, 1.054 per moviment padronal i 692 han causat baixa per caducitat.

### Compareixences expedides per a invitacions a estrangers

S'expediren un total de 780 compareixences.

La darrera d'aquestes compareixences és de 08/06/2007. No se n'han tramitat més per causa de l'Ordre PRE/1283/2007 de 10 de maig (BOE 113 d'11 de maig) la qual estableix que l'òrgan competent per a l'expedició de les invitacions és la comissaria de policia del lloc de residència.

*Certificats de residència per a viatge**Oficina expedidora*

	<i>Expedits</i>
Oficina de Cort	18.566
Av. de Sant Ferran (Policia Local)	4.557
S'Escorxador	3.479
S'Arenal	1.106
Es Coll d'en Rebassa	1.591
Avingudes	3.670
Son Ferriol	950
Sant Agustí	656
Unitats mòbils (UM)	816
Servicaixa	13.572
Sa Nostra	11.771
AVIBA	47.33
<b>Total</b>	<b>65.467</b>
<b>%/06/07: -4,81</b>	

## % total certificats liquidats per entitat/any

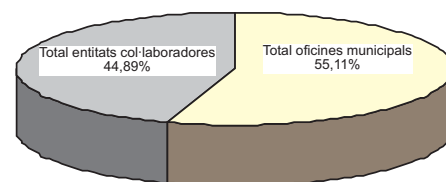
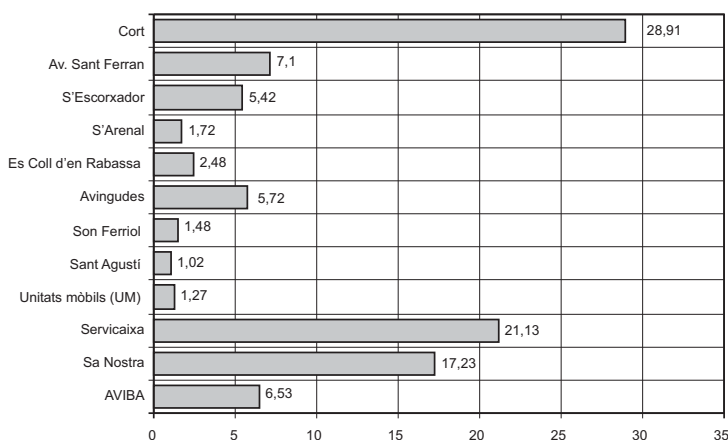

Total oficines municipal	35391	55,11%
Total entitats col·laboradores	28824	44,89%

*Moviments del PMH*

S'han atès durant el 2007 un total de 63.112 persones, la qual cosa suposa una mitjana diària de 258,65 (244 dies hàbils).

Quant als distints tipus de moviments padronals 29.404 són altes d'empadronament, 32.761 són canvis de domicili, 18.305 són baixes d'empadronament i 52.414 són modificacions de dades personals.

## SERVEIS DELEGATS DE L'ESTAT

**CENS ELECTORAL**

D'acord amb els articles 34 i 35 de la Llei orgànica del règim electoral general, els quals foren modificats per la Llei orgànica 3/1995, de 23 de març, es trameten mensualment a l'Oficina del Cens Electoral les altes, les baixes, els canvis de domicili i les modificacions de dades dels residents al municipi amb la finalitat d'actualitzar mensualment el cens electoral.

**ELECCIONS AUTONÒMIQUES, LOCALS I AL CONSELL DE MALLORCA**

A les eleccions autonòmiques, locals i al Consell de Mallorca dutes a terme el dia 27 de maig, el Servei va intervenir en els diversos tràmits municipals que li foren encomanats: inscripció d'estrangers residents al municipi, nacionals d'estats de la Unió Europea i d'altres amb els quals Espanya ha establert acords que reconeixen el dret de vot a les eleccions municipals i, recíprocament, per a la confecció de la llista electoral corresponent; tramesa a l'Oficina Provincial del Cens Electoral de la proposta de distribució de l'electorat per meses electorals i de locals per a les votacions; comunicació a la Junta Electoral de Zona dels llocs oficials i públics d'ús gratuït per a la realització d'actes de campanya electoral i dels emplaçaments per a la col·locació gratuïta de cartells i banderoles, exposició en període electoral de les llistes censals; sorteig i nomenament de membres de les meses electorals i notificació; muntatge del mobiliari, urnes, cabines, paperetes i resta de material als locals on es feren les votacions, obertura d'una oficina municipal d'informació durant la jornada de votació, etc., tot això en col·laboració amb l'Oficina del Cens Electoral, la Junta Electoral de Zona i la Delegació del Govern.



## CAPÍTOL III

### ESTRUCTURA ECONÒMICA

---

#### AGRICULTURA

- BÉNS IMMOBLES DE NATURALESA RÚSTICA

#### SECTOR PESQUER

- CAPTURES I VALORS MITJANS EN PRIMERA VENDA

#### RAMADERIA

- CENS RAMADER

#### MINERIA

#### RIQUESA URBANA

- BÉNS IMMOBLES DE NATURALESA URBANA
- LLICÈNCIES URBANÍSTIQUES
- IMPOST SOBRE ACTIVITATS ECONÒMIQUES
- LLICÈNCIES D'ACTIVITATS
- ACTIVITATS A VIES I ESPAIS LLIURES PÚBLICS

#### INDÚSTRIA TURÍSTICA

- CAPACITAT D'ALLOTJAMENT DE MALLORCA

#### SERVEIS DE RESTAURACIÓ

- NOMBRE I CAPACITAT DE RESTAURANTS I CAFETERIES A MALLORCA

#### PRODUCTES ENERGÈTICS

- SUBMINISTRAMENT DE GAS, ELECTRICITAT I FORÇA MOTRIU A PALMA





## AGRICULTURA

## BÉNS IMMOBLES DE NATURALES A RÚSTICA

	Total	% 06/07
Base imposable	16.244.956,86	4,25
Import	82.849,28	4,25
Nombre de rebuts	4.149	0,07

SECTOR PESQUER  
(Federació Insular de Confraries de Pescadors de Mallorca)

## PESCA: CAPTURES I VALORS MITJANS EN 1a VENDA

Relació de peix passat per la llotja durant l'any 2007

Classe de peix	Palma		Grup Ports de Balears	
	kg	Valor 1a venda (€)	kg	Valor 1a venda (€)
Mol·luscs	42.307,07	355.265,86	195.927,52	1.214.420,25
Crustacis	67.148,19	1.878.168,83	161.412,42	4.486.159,88
Peixos	652.517,94	1.980.085,77	1.107.076,90	5.046.483,87
<b>Total</b>	<b>761.973,20</b>	<b>4.213.520,46</b>	<b>1.464.416,84</b>	<b>10.747.064,00</b>
<b>%06/07</b>	<b>-18,45</b>	<b>-16,83</b>	<b>0,53</b>	<b>-3,51</b>

Classe de peix	Ports peninsulars		Total	
	kg	Valor 1a venda (€)	kg	Valor 1a venda (€)
Mol·luscs	0,00	0,00	238.234,59	1.569.686,11
Crustacis	0,00	0,00	228.560,61	6.364.328,71
Peixos	37.145,92	155.312,62	1.796.740,76	7.181.882,26
<b>Total</b>	<b>37.145,92</b>	<b>155.312,62</b>	<b>2.263.538,96</b>	<b>15.115.897,08</b>
<b>%06/07</b>	<b>54,04</b>	<b>-1,26</b>	<b>-6,27</b>	<b>-7,6</b>

RAMADERIA  
(Conselleria d'Agricultura i Pesca)

## CENS RAMADER DE PALMA

	Abelles	Aus	Cabrum	Conills	Cavalls	Gallines	Oví	Peixos	Porquí	Boví	D'altres
Engreix	-	-	-	-	-	12	1.400	-	2296	637	-
Cries	-	-	35	-	138	126	1.150	-	15560	7258	-
Femelles reproductores	-	-	214	109	259	28	8.236	-	50663	1557	-
Recria	-	-	-	-	-	-	-	-	1694	94	-
Mascles	-	-	-	-	-	-	-	-	-	-	-
Sementals	-	-	30	26	145	-	89.461	-	76	21	-
Mascles castrats	-	-	-	-	-	-	-	-	-	-	-
Mixt familiar	-	-	-	-	-	50	-	-	-	-	-
Repobladors	-	-	5	-	-	-	576	-	147	-	-
Caseres	497	-	-	-	-	-	-	-	-	-	-
Altres	340	-	-	1	302	101.258	-	-	--	60.007	-
<b>Total</b>	<b>837</b>	<b>2.681</b>	<b>284</b>	<b>136</b>	<b>968</b>	<b>101.474</b>	<b>100.823</b>	<b>5.800.000</b>	<b>70.436</b>	<b>9567</b>	<b>60.007</b>
<b>%06/07</b>	<b>3,33</b>	<b>-1,03</b>	<b>-5,01</b>	<b>-18,56</b>	<b>0,51</b>	<b>21,75</b>	<b>-1,33</b>	<b>-55,38</b>	<b>-0,56</b>	<b>-2,78</b>	<b>-</b>

## MINERIA (Conselleria d'Economia, Comerç i Indústria)

<i>Producte</i>	<i>Pedrera</i>	<i>m<sup>3</sup></i>	<i>% 07/06</i>
Calcarenites (marès)	Can Morei	-	-
Calcarenites (marès)	Son Sunyer	-	-
Calcarenites (marès)	La Suerte III	7.980	4,72
Calcarenites (marès)	Can Seu	45.000	500,00
Calcarenites (marès)	Gaspar	7.500	-4,33
<b>Total</b>		<b>60.480</b>	<b>291,20</b>

## RIQUESA URBANA

### BÉNS IMMOBLES DE NATURALES A URBANA

		<i>% 06/07</i>
Base imposable	9.860.265.899,84	0,22
Import	61.657.292,21	-3,60
Nombre de rebuts	270.903	-0,68

### LLICÈNCIES URBANÍSTIQUES

(Vegeu el capítol II del títol III)

### IMPOST SOBRE ACTIVITATS ECONÒMIQUES

	<i>Total</i>	<i>% 06/07</i>
Import (amb recàrrec del CIM)	13.737.976,94	16,51
Nombre de rebuts	5.735	12,42

(Vegeu la distribució per activitats i categories en el capítol III del títol IV)

### LLICÈNCIES D'ACTIVITATS

(Vegeu el capítol II del títol III)

### ACTIVITATS A VIES I ESPAIS LLIURES PÚBLICS

<i>Volum de gestió</i>	<i>Nre.</i>	<i>% 06/07</i>
Per extensió d'activitat (taules i cadires i d'altres)	742	-2,23
Trasts fixos, quioscs i ambulants	11	-8,3
Taules informatives	128	6,66
Activitats amb motiu de les festes de Sant Sebastià	161	25,78
Platges i costes	41	10,81
Publicitat diversa	26	160
Publicitat dinàmica	7	-
Filmacions	48	4,34
Fotografia industrial	22	-
Distintius de no-publicitat de comunitats	125	14,67
Distintius de no-publicitat de particulars	7	-70,83
Recursos i al·legacions	9	-59,09
Festes	69	-
Ballades	12	-
Diades	3	-
Fires	4	-
Campanyes d'interès general	36	-
Diversos	349	-
<b>Total</b>	<b>1.800</b>	<b>-0,66</b>

## INDÚSTRIA TURÍSTICA (Conselleria de Turisme)

### CAPACITAT D'ALLOTJAMENT DE MALLORCA

<i>Tipus d'establiment</i>	<i>Nre. establ.</i>	<i>Nre. habit.</i>	<i>Nre. places</i>	<i>% places</i>	<i>% places 06/07</i>
<b>Apartament turístic</b>	<b>402</b>	<b>18.038</b>	<b>48.496</b>	<b>100,00</b>	<b>-2,29</b>
1 L1	139	2.920	8.394	17,3	
2 L1	146	6.701	17.808	36,7	
3 L1	110	7.772	20.201	41,7	
4 L1	7	645	2.093	4,3	
<b>Hotel rural</b>	<b>25</b>	<b>454</b>	<b>887</b>	<b>100,00</b>	<b>-</b>
<b>Agroturisme</b>	<b>149</b>	<b>966</b>	<b>2.010</b>	<b>100,00</b>	<b>4,68</b>
<b>Turisme d'interior</b>	<b>45</b>	<b>288</b>	<b>561</b>	<b>100,00</b>	<b>5,84</b>
<b>Càmping turístic de luxe</b>	<b>1</b>	<b>163</b>	<b>500</b>	<b>100,00</b>	<b>-</b>
<b>Ciutat de vacances</b>	<b>2</b>	<b>737</b>	<b>1.778</b>	<b>100,00</b>	<b>-</b>
1 estrella	-	-	-	-	
2 estrelles	1	324	660	37,1	
3 estrelles	1	413	1.118	62,9	
<b>Hotel</b>	<b>556</b>	<b>79.320</b>	<b>149.599</b>	<b>100,00</b>	<b>0,34</b>
1 estrella	33	1.609	2.958	2,0	
2 estrelles	61	5.332	9.998	6,7	
3 estrelles	295	46.794	87.882	58,7	
4 estrelles	145	22.958	43.497	29,1	
5 estrelles	22	2.627	5.264	3,5	
<b>Hotel residència</b>	<b>12</b>	<b>390</b>	<b>721</b>	<b>100,00</b>	<b>-</b>
1 estrella	5	112	209	29,0	
2 estrelles	3	122	228	31,6	
3 estrelles	3	138	251	34,8	
4 estrelles	1	18	33	4,6	
5 estrelles	-	-	-	-	
<b>Hotel apartament</b>	<b>175</b>	<b>32.056</b>	<b>71.937</b>	<b>100,00</b>	<b>2,67</b>
1 estrella	2	33	106	0,1	
2 estrelles	11	767	2.024	2,8	
3 estrelles	90	17.498	39.882	55,4	
4 estrelles	69	13.532	29.477	41,0	
5 estrelles	3	226	448	0,6	
<b>Residència apartament</b>	<b>-</b>	<b>-</b>	<b>-</b>	<b>-</b>	<b>-</b>
1 estrella	-	-	-	-	
2 estrelles	-	-	-	-	
3 estrelles	-	-	-	-	
4 estrelles	-	-	-	-	
<b>Hostal</b>	<b>99</b>	<b>3.009</b>	<b>5.748</b>	<b>100,00</b>	<b>-1,45</b>
1 estrella	66	1.580	3.054	53,1	
2 estrelles	38	1.200	2.284	39,7	
3 estrelles	3	229	410	7,1	
<b>Hostal residència</b>	<b>107</b>	<b>2.345</b>	<b>4.345</b>	<b>100,00</b>	<b>-0,66</b>
1 estrella	66	1.436	2.651	61,0	
2 estrelles	38	835	1.554	35,8	
3 estrelles	3	74	140	3,2	
4 estrelles	-	-	-	-	
<b>Casa d'hostes</b>	<b>20</b>	<b>310</b>	<b>585</b>	<b>100,00</b>	<b>-</b>
<b>Fonda</b>	<b>9</b>	<b>138</b>	<b>248</b>	<b>100,00</b>	<b>-</b>
<b>Pensió (2 estrelles)</b>	<b>1</b>	<b>12</b>	<b>23</b>	<b>100,00</b>	<b>-</b>
<b>Total</b>	<b>1.603</b>	<b>138.226</b>	<b>287.438</b>		
<b>%06/07</b>	<b>-0,06</b>	<b>0,49</b>	<b>0,42</b>		

## Índex d'ocupació per sectors

Sector	Gener	Febrer	Març	Abril	Maig	Juny	Juliol	Agost	Setembre	Octubre	Novembre	Desembre	Total
1 Palma	70,5	69,5	79,9	74,4	70,7	88,1	94,4	95,2	80,5	76,1	81,2	68,7	81,9
2 Ponent	42,2	62,4	71,2	68,4	79,3	89,6	93,2	94,0	90,8	71,2	53,7	48,5	79,7
3 Tramuntana	13,1	49,0	66,7	74,3	86,4	79,6	92,0	93,8	94,0	72,3	28,3	35,5	80,3
4 Llevant	27,1	32,3	49,2	46,5	52,6	75,1	92,1	96,7	82,3	56,4	56,9	40,3	71,8
5 Nord	48,1	35,3	62,9	52,8	71,4	83,1	98,1	97,5	88,7	64,0	42,0		81,3
Places mostra	136.083	130.711	128.410	72.276	73.244	81.190	74.712	77.103	74.541	63.403	139.706	133.629	

Sector 1 Palma: Palma, Platja de Palma, s'Arenal, Ciutat Jardí i Can Pastilla.

Sector 2 Ponent: Palma, Cala Major, Sant Agustí, ses Illetes, Portals, Costa d'en Blanes, Palmanova, Magaluf, Santa Ponça, Costa de la Calma, Peguera, Port d'Andratx, Sant Elm i Camp de Mar.

Sector 3 Tramuntana: Sóller, Estellencs i Deià.

Sector 4 Llevant: Colònia de Sant Jordi, Cala d'Or, Cala Ferrera, Cala Barca, Portopetro, Portocolom, Porto Cristo, Cales de Mallorca, s'Illot, Cala Mèndia, Cala Millor, Cala Bona, Costa dels Pins, Cala Rajada, Font de sa Cala i Canyamel.

Sector 5 Nord: Can Picafort, Alcúdia, Alcanada, es Mal Pas, Platja de Muro, Pollença, Formentor i Cala Sant Vicenç.

## Estada mitjana del turisme

	Temporada alta	Temporada mitjana	Temporada baixa	Mitjana 2007
Mallorca	10,0	9,7	9,9	9,9

SERVEIS DE RESTAURACIÓ  
(Conselleria de Turisme)

## RESTAURANTS CLASSIFICATS A MALLORCA

Categoria	Establiments	Places
5 forquetes	2	276
4 forquetes	6	2.442
3 forquetes	38	3.913
2 forquetes	925	67.481
1 forqueta	1.872	122.677
<b>Total</b>	<b>2.843</b>	<b>196.789</b>
<b>% 06/07</b>	<b>2,70</b>	<b>3,16</b>
<b>% respecte del total de les Illes Balears</b>	<b>66,59</b>	<b>65,22</b>

## CAFETERIES CLASSIFICADES A MALLORCA

Categoria	Establiments	Places
3 tasses	2	130
2 tasses	49	3.074
1 tassa	1.490	73.243
<b>Total</b>	<b>1.541</b>	<b>76.447</b>
<b>% 06/07</b>	<b>3,70</b>	<b>4,38</b>
<b>% respecte del total de les Illes Balears</b>	<b>68,42</b>	<b>67,58</b>

## BARS CLASSIFICATS A MALLORCA

Categoria	Establiments	Places
3 copes	124	3.900
2 copes	611	20.406
1 copa	2.796	105.372
<b>Total</b>	<b>3.531</b>	<b>129.678</b>
<b>% 06/07</b>	<b>1,29</b>	<b>2,14</b>
<b>% respecte del total de les Illes Balears</b>	<b>79,88</b>	<b>73,84</b>

PRODUCTES ENERGÈTICS  
(GESA)

(Municipi de Palma)  
**SUBMINISTRAMENT DE GAS**

<i>Energia facturada</i>	<i>m<sup>3</sup></i>	<i>% 06/07</i>
Aire propà (Palma + Lluçmajor, Marratxí + Calvià)	31.451.884	3,91
Gas líquat de petroli (Palma)	12.293	61,94
<b>Total</b>	<b>31.464.177</b>	<b>3,92</b>

**SUBMINISTRAMENT D'ELECTRICITAT I FORÇA MOTRIU**

<i>Energia facturada</i>	<i>Quilowatts/hora</i>	<i>% 06/07</i>
FM baixa tensió	1.245.492.441	1,01
FM mitjana i alta tensió	570.377.967	1,65
<b>Total</b>	<b>1.815.870.408</b>	<b>1,21</b>

El consum del municipi de Palma equival al 42,25% del total (4.297.430.169 quilowatts/hora) de Mallorca i al 32,98% del total (5.506.689.743 quilowatts/hora) de les Illes Balears.



## CAPÍTOL IV

### TRANSPORTS I COMUNICACIONS

---

#### TRÀNSIT AERI

- MOVIMENT DEL TRÀNSIT D'AVIONS I DE PASSATGERS

#### TRÀNSIT MARÍTIM

- MOVIMENT DE VAIXELLS DE PASSATGE
- TRÀNSIT DE VAIXELLS MERCANTS I DE GUERRA
- TRÀNSIT DE MERCADERIES
- AVITUALLAMENT
- FLOTA PESQUERA

#### TRÀNSIT TERRESTRE

- VIES DEL TERME MUNICIPAL

#### TRÀNSIT FERROVIARI

#### XARXA TELEFÒNICA





## TRÀNSIT AERI (AENA Aeroport de Palma)

### MOVIMENT DE TRÀNSIT D'AVIONS I PASSATGERS

<i>Classe de trànsit</i>	<i>Avions</i>		<i>Passatgers</i>	
<b>Nacionals</b>		<b>80.490</b>		<b>6.610.057</b>
Regulars	70.853		6.460.655	
No regulars (xàrters)	6.304		146.875	
Altres trànsits	3.333		2.527	
<b>Europa (UE)</b>		<b>110.159</b>		<b>16.000.111</b>
Regulars	75.295		11.208.099	
No regulars (xàrters)	31.847		4.787.135	
Altres trànsits	3.017		4.877	
<b>Europa (no UE)</b>		<b>5.601</b>		<b>609.819</b>
Regulars	3.354		450.135	
No regulars	1.887		159.304	
Altres trànsits	360		380	
<b>Internacional</b>		<b>1.132</b>		<b>8.106</b>
Regulars	395		0	
No regulars (xàrters)	413		7.514	
Altres trànsits	324		592	
<b>Total</b>		<b>197.382</b>		<b>23.228.093</b>
<b>% 06/07</b>		<b>3,74</b>		<b>3,65</b>

### Comparativa d'avions i passatgers mensuals (2005/2006/2007)

	<i>Avions</i>			<i>Passatgers</i>		
	<i>2007</i>	<i>2006</i>	<i>2005</i>	<i>2007</i>	<i>2006</i>	<i>2005</i>
Gener	9.438	9.448	9.319	780.577	803.536	793.422
Febrer	9.760	9.375	9.443	895.107	888.168	892.305
Març	12.304	11.504	12.095	1.287.545	1.187.483	1.258.852
Abril	15.161	14.450	13.248	1.649.296	1.647.255	1.414.17
Maig	20.359	18.764	18.018	2.355.091	2.281.130	2.158.99
Juny	21.766	20.401	18.699	2.794.971	2.698.001	2.434.681
Juliol	23.998	23.364	21.758	3.188.686	3.061.284	2.895.270
Agost	24.458	24.079	22.671	3.284.227	3.162.756	3.015.605
Setembre	21.751	21.027	19.415	2.948.461	2.789.871	2.587.599
Octubre	18.207	18.320	17.450	2.202.064	2.142.697	2.058.60
Novembre	10.561	10.166	10.159	985.821	916.085	912.702
Desembre	9.618	9.362	9.739	856.247	829.964	818.386
<b>Total</b>	<b>197.381</b>	<b>190.260</b>	<b>182.014</b>	<b>23.228.093</b>	<b>22.408.230</b>	<b>21.240.593</b>

### Comparativa de passatgers (anys 04-05-06-07)

	<i>any 04</i>	<i>any 05</i>	<i>any 06</i>	<i>any 2007</i>	<i>%07/06</i>
Alemanya	6.876.369	7.401.871	7.601.551	7.726.432	1,64
Àustria	223.509	295.983	349.400	347.469	-0,55
Bèlgica	191.430	187.098	185.027	164.532	-11,07
Dinamarca	194.786	216.108	247.230	355.149	43,65
Espanya	5.730.266	6.005.826	6.388.397	6.610.057	3,46
França	389.046	414.471	357.407	378.032	5,77
Holanda	202.496	213.338	316.551	328.224	3,68
Irlanda	293.248	264.292	283.695	279.558	-1,45
Itàlia	249.820	245.534	201.919	300.293	48,7
Noruega	189.548	180.481	198.570	225.622	13,62
Regne Unit	4.855.444	4.552.370	4.606.061	4.847.498	5,24
Suècia	256.576	230.850	269.922	327.522	21,33
Suïssa	245.990	339.344	540.837	560.720	3,67
Portugal		363.056	382.625	378.116	-1,17
Altres països	774.071	329.971			

## Evolució del trànsit aeri

## Avions

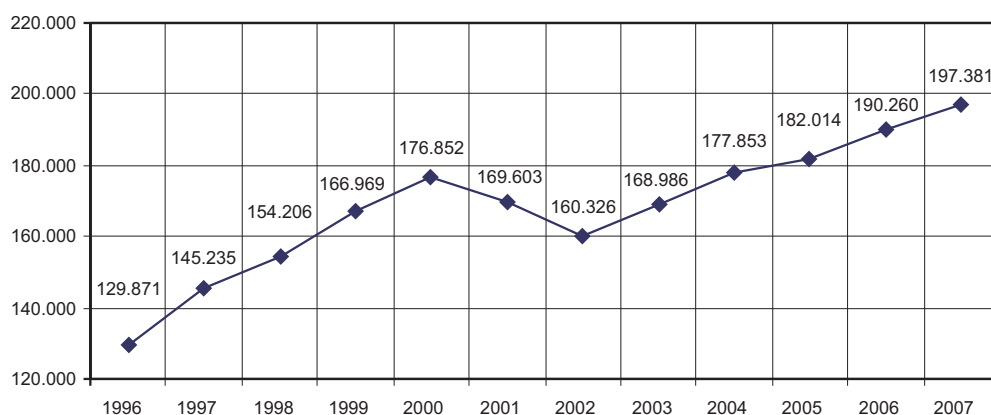

## Passatgers

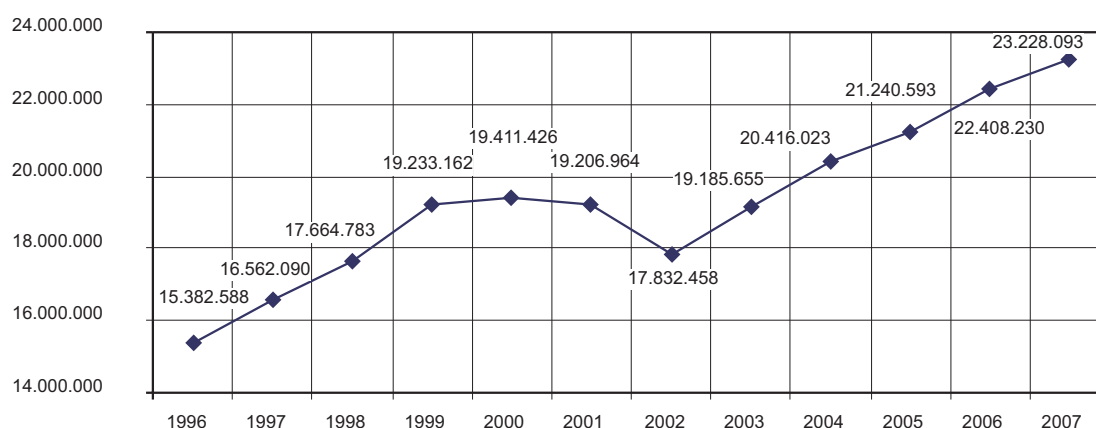
TRÀNSIT MARÍTIM  
(Autoritat Portuària de les Balears)

## Port de Palma

## MOVIMENT DE VAIXELLS DE PASSATGE

Classe de trànsit	Embarcats		Desembarcats		Total	
	Vaixells	Passatgers	Vaixells	Passatgers	Vaixells	Passatgers
Cabotatge	2.779	517.208	2.779	532.419	2.779	1.049.627
Exterior	968	-	968	-	968	-
Creuers turístics estrangers	474	276.831	474	275.472	474	552.303
<b>Total</b>	<b>4.221</b>	<b>794.039</b>	<b>4.221</b>	<b>807.891</b>	<b>4.221</b>	<b>2.098.533 (*)</b>
% 07/06	20,08	7,25	20,08	9,96	20,08	10,49

(\*) S'hi inclouen 496.603 (%07/06-17,05 passatgers de trànsit de creuers turístics que han desembarcat i embarcat a la mateixa escala).

## TRÀNSIT DE VAIXELLS MERCANTS I DE GUERRA

	Nacionals	Estrangers	Total	% 06/07
Mercants	3.218	1.909	5.127	6,88
De guerra	14	47	61	-20,77

## TRÀNSIT DE MERCADERIES

Sector	Embarcades	Desembarcades	Total de tones
Cabotatge	5.463.856	.2.269.154	7.733.010
Exterior.	1.230.033	9.003	1.239.036
<b>Total.</b>	<b>6.693.889</b>	<b>2.278.157</b>	<b>8.972.046</b>
% 06/07	-1,13	11,98	1,89

**AVITUALLAMENT**

		% 06/07
Productes petrolífers (t)	2.714	-3,66
Aigua (m³)	206.748	1,14
Gel (t)	1.317	-35,69

**FLOTA PESQUERA**

La flota pesquera amb base al port de Palma és de 45 embarcacions( % 07/06 : 0,00).

**TRÀNSIT TERRESTRE****VIES DEL TERME MUNICIPAL**  
**Competència de l'Ajuntament**

Totes les vies del terme de Palma són de titularitat pública municipal, llevat de les que es detallen a continuació:

**Competència del Consell Insular**

Ma-19	Autopista de Llevant (des de Duanes)
Ma-20	Autopista de cintura de Palma
Ma-1	Autopista de Ponent (des de Portopí)
Ma-13	Autopista d'Inca
Ma-30	Segon cinturó (es Coll d'en Rabassa-Son Ferriol, fins el terme de Marratxí, autopista d'Inca))
Ma-11	Palma al Port de Sóller (des de la via de cintura)
Ma-15	Palma a Cala Rajada (des de la via de cintura)
Ma-1040	Palma a Esporles (des de la via de cintura)
Ma-1110	Palma a Valldemossa (des de la via de cintura)
Ma-1041	Palma a Puigpunyent (camí de Jesús)
Ma-1042	De la carretera de Puigpunyent a Establiments
Ma-1043	Palma -PMV 101-6 (coll de sa Creu)
Ma-1044	Sant Agustí - Gènova - Palma (camí de Sant Agustí - camí dels Reis - Andrea Doria)
Ma-1045	Carrer del Rector Vives (Gènova)
Ma-1046	El Terreno - la Bonanova - Gènova
Ma-1047	La Bonanova - Gènova (Can Vell)
Ma-1048	Carrers de la Coma, Batista, Esparver, Penyal, Fura i Pichón (Gènova)
Ma-2031	Camí Vell de Bunyola ( des de la rotonda de Son Castelló)
Ma-3011	Palma - Olleries (camí Vell de Sineu), (des de la via de cintura)
Ma-3012	Camí de Muntanya (Son Ferriol)
Ma-3013	Son Ferriol - es Pla de na Tesa - carretera d'Inca
Ma-3017	Des del camí Vell de Sineu a sa Cabaneta
Ma-5011	Palma - es Coll d'en Rabassa (camí Fondo), (des de la via de cintura al segon cinturó)
Ma-5012	Enllaç es Coll d'en Rabassa - Son Ferriol
Ma-5013	Camí de la Síquia (enllaç carretera de Lluçmajor - Manacor)
Ma-6011	Carretera Militar (s'Arenal - ses Cadenes - s'Aranjassa)
Ma-6012	Camí de Son Fangos (tram des Pil·lari)

**TRÀNSIT FERROVIARI**

Trajecte	Nre. de passatgers	% 06/07	Font d'informació
Palma, Inca, sa Pobla, Manacor	3.695.201	6,57	Serveis Ferroviaris de Mallorca
De Palma a Sóller	852.172	3,65	Tren de Sóller

**XARXA TELEFÒNICA**  
**(Telefónica de España SA)**

	Palma	Illes Balears
<i>Xarxa de telefònica bàsica (RTB)</i>		
-Línies en servei	109.701	375.036
-Connexions ADSL	38.048	134.860
<i>Xarxa digital de serveis integrats (RDSI)</i>		
-Accessos en servei	11.511	27.345
-Connexions ADSL	1.696	3.991



## CAPÍTOL V

### EDUCACIÓ I CIÈNCIA

---

---

**EQUIPAMENT ESCOLAR**  
**ESTUDIS UNIVERSITARIS**



## EQUIPAMENT ESCOLAR (Curs 2007 - 2008)

### Conselleria d'Educació i Cultura Alumnes matriculats

Àrea	Nre. centres públics	Nre. centres privats	Nre. d'alumnes centres públics	Nre. d'alumnes centres privats	Total nre. d'alumnes	% s/total
Educació infantil	53	57	5.111	7.836	12.947	17,57
Educació primària	46	46	9.567	13.153	22.720	30,84
ESO	18	41	6.279	9.642	15.921	21,61
Batxiller	16	16	3.310	2.548	5.858	7,95
Cicles formatius	13	10	2.554	913	3.467	4,71
Garantia social	8	3	232	94	326	0,44
Escola Superior de Disseny	1	1	208	5	213	0,29
Escola Oficial d'Idiomes	1	-	5.028	-	5.028	6,82
Conservatoris i escoles de música i/o dansa	2	3	1.155	75	1.230	1,67
Educació de persones adultes	7	1	5.358	42	5.400	7,33
Educació especial	4	3	124	440	564	0,77
<b>Total d'alumnes matriculats</b>			<b>38.926</b>	<b>34.748</b>	<b>73.674</b>	<b>100,00</b>
<b>% d'alumnes a centres públics i privats</b>			<b>52,84</b>	<b>47,16</b>	<b>100,00</b>	
<b>% respecte del curs anterior</b>			<b>6,89</b>	<b>2,31</b>	<b>4,68</b>	

### Evolució dels alumnes matriculats

Curs	Centres públics	Centres privats	Total	Índex variac. acumulat
1995-1996	30.362	32.565	62.927	90,49
1996-1997	30.368	33.247	63.615	91,47
1997-1998	32.689	32.380	65.069	93,57
1998-1999	32.251	36.666	68.917	99,10
1999-2000	31.100	29.959	61.059	87,80
2000-2001	34.166	33.260	67.426	96,95
2001-2002	32.183	33.426	65.609	97,31
2002-2003	33.405	33.836	67.241	
2003-2004	34.199	33.988	68.187	
2004-2005	35.934	33.789	69.723	
2005-2006	36.416	33.963	70.379	
2006-2007	38.926	34.748	73.674	

## ESTUDIS UNIVERSITARIS (UIB - UNED)

### Facultats i escoles universitàries a les Balears

Any acadèmic 2007-08	Nre.	% s/total parcial	% respecte curs anterior
<b>UIB</b>	<b>13.960</b>	<b>100</b>	<b>2,22</b>
Facultat de Ciències	893	6,39	-1,43
Química	175		
Biologia	449		
Física	105		
Bioquímica	28		
Enginyeria Tècnica Agrícola	136		
Facultat de Dret	784	5,61	0,38
Facultat de Filosofia i Lletres	1.517	10,87	1,74
Filologia anglesa	202		
Filologia hispànica	114		
Filologia catalana	91		
Filosofia	164		
Geografia	130		
Història	201		
Història de l'Art	238		
Treball Social	377		
Facultat de Psicologia	518	3,71	3,18
Facultat d'Educació	2.184	15,64	3,11
Educació Social	308		
Mestre d'Educació Infantil	294		
Mestre d'Educació Primària	168		

Any acadèmic 2007-08		Nre.	% s/total parcial	% respecte curs anterior
Mestre d'Educació Musical		151		
Mestre de Llengua Estrangera	227			
Mestre d'Educació Física	268			
Mestre d'Educació Especial	237			
Pedagogia	429			
Psicopedagogia	93			
Complements de Formació	9			
Escola d'Estudis Empresarials		1.297	9,29	-2,33
Facultat d'Econòmiques		1.114	7,97	-1,41
Administració i Direcció d'Empreses	754			
Economia	360			
Escola Politècnica Superior		1.465	10,49	-5,96
Arquitectura Tècnica	376			
Enginyeria Tècnica Informàtica de Gestió	319			
Enginyeria Tècnica Informàtica de Sistemes	224			
Enginyeria Tècnica Telecomunicacions Telemàtica	128			
Enginyeria Informàtica	134			
Enginyeria Tècnica Industrial	215			
Matemàtiques	69			
Escola Universitària d'Infermeria i Fisioteràpia		832	5,95	2,33
Infermeria	567			
Fisioteràpia	265			
Escola Universitària de Turisme		773	5,53	-5,73
Escoles adscrites		1.807	12,92	3,02
Relacions Laborals	395			
Mestre "Alberta Giménez"	925			
Periodisme "Alberta Giménez"	104			
Comunicació Audiovisual	104			
Turisme "Felipe Moreno"	121			
Turisme de Consell Insular Eivissa i Formentera	158			
Títols propis		222	1,59	-0,8
Títol superior de turisme	3			
Graduat en estudis immobiliaris	5			
Graduat en seguretat i ciències policials	195			
Diploma universitari en geologia	1			
Diploma universitari en geografia física	2			
Diploma universitari en història de l'art	13			
Diploma universitari en història de les Illes Balears	3			
Altres				
Matrícula extraordinària		139	0,99	43,29
Relacions Internacionals		206	1,47	53,73
Servei Lingüístic. Àrea d'Idiomes Moderns		209	1,49	
<b>UNED</b>		<b>8.355</b>	<b>100,00</b>	<b>5,42</b>
Distribució per carreres i cursos a la UNED:				
Dret	593	Enginyer en informàtica		12
Història	246	Filologia hispànica		81
Filologia anglesa	130	Pedagogia		55
Educació social	354	Psicopedagogia		95
Psicologia	415	Filosofia		64
Polítiques	109	Sociologia		62
Economia	52	Administració i direcció d'empreses		115
ET industrial mecànica	60	Informàtica de gestió		50
Físiques	22	Matemàtiques		24
Químiques	19	Enginyeria industrial		58
Ciències empresarials	182	ET industrial electricitat		35
Informàtica de sistemes	72	ET industrial electrònica		36
Informàtica de gestió	50	Cursos d'idiomes		189
Doctorat	74	Curs d'accés directe		765
Formació del professorat	153	Treball social		229
Ciències ambientals	98	Turisme		207
Antropologia social	194	Escola de Pràctica Jurídica		29
Ensenyança oberta	137	Títols propis		3.339
<b>TOTAL UNIVERSITAT</b>		<b>22.315</b>	<b>100,00</b>	<b>3,40</b>

Distribució per illes UNED: Mallorca: 6.539 (78,26 %); Menorca: 787 (9,41 %); Eivissa i Formentera: 1.029 (12,31 %).



# TÍTOL SEGON

## ORGANITZACIÓ MUNICIPAL

---

- I. CORPORACIÓ MUNICIPAL
- II. PERSONAL
- III. ESTRUCTURA ORGÀNICA



## CAPÍTOL I

### CORPORACIÓ MUNICIPAL

---

#### **CORPORACIÓ MUNICIPAL**

- PLE DE L'AJUNTAMENT
- GRUPS MUNICIPALS
- REGIDORIES D'ÀREA
- REGIDORIES DELEGADES D'ÀREA
- TINÈNCIES DE BATLIA
- PORTAVEUS DE CADA GRUP POLÍTIC
- JUNTA DE GOVERN
- COMISSIÓ DE COORDINACIÓ

#### **COMISSIONS DEL PLE**

- COMISSIÓ DE SERVEIS A LA CIUTADANIA
- COMISSIÓ DE COMPTES, ECONOMIA I RECURSOS HUMANS
- COMISSIÓ DE SUGGERIMENTS I RECLAMACIONS
- COMISSIÓ DE VIGILÀNCIA DE LA CONTRACTACIÓ I INFRAESTRUCTURES
- COMISSIÓ D'URBANISME I MEDI AMBIENT

#### **DISTRICTES**

- CENTRE
- PONENT
- NORD
- LLEVANT-SON FERRIOL
- PLATJA DE PALMA

#### **CONSELLS D'ÀREA**

**ORGANISMES AUTÒNOMS: INSTITUTS, FUNDACIONS, PATRONATS, EMPRESES MUNICIPALS I SOCIETATS MERCANTILS**

---

**REPRESENTACIONS MUNICIPALS ALS ORGANISMES COL·LEGIATS, ENTITATS I SOCIETATS**

---

#### **ACTIVITAT CORPORATIVA**

- NOMBRE DE SESSIONS I ACORDS QUE HAN ADOPTAT ELS ÒRGANS MUNICIPALS COL·LEGIATS
- DECRETS DE LA BATLIA
- INICIATIVES DELS GRUPS MUNICIPALS



## CORPORACIÓ MUNICIPAL

*Dia 16 de juny de 2007 es va constituir el nou consistori.  
Fins aquesta data, consultau la memòria de 2006.*

**PLE DE L'AJUNTAMENT**

Batlessa	Molt Hble. Sra. Aina Calvo Sastre	(PSOE)
1a tinent de batle	II-Ima. Sra. Cristina Cerdó Capellà	(UM)
2n tinent de batle	II-Im. Sr. Eberhard Groskke Fiol	(BLOC) Portaveu
3r tinent de batle	II-Im. Sr. Andreu Alcover Ordinas	(PSOE)
4a tinent de batle	II-Ima. Sra. Joana M. Borràs Bosch	(PSOE)
Regidor	II-Im. Sr. Joaquín Rodríguez Rodríguez	(PSOE)
Regidor	II-Im. Sr. Andreu Ferrer Gomila	(PSOE)
Regidora	II-Ima. Sra. Begoña Sánchez Muñoz	(PSOE)
Regidor	II-Im. Sr. José Francisco Hila Vargas	(PSOE) Portaveu
Regidora	II-Ima. Sra. Maria Cristina Ferrer González	(PSOE)
Regidora	II-Ima. Sra. Fernanda Maria Ramon Tous	(BLOC)
Regidora	II-Ima. Sra. M. Isabel González Carrasco	(PSOE)
Regidor	II-Im. Sr. Antonio Donaire Sánchez	(PSOE)
Regidora	II-Ima. Sra. Miriam Muñoz Resta	(PSOE)
Regidora	II-Ima. Sra. Catalina Cirer Adrover	(PP) Portaveu
Regidor	II-Im. Sr. Miquel Nadal Buades	(UM) Portaveu
Regidora	II-Ima. Sra. Francisca Bennàsar Tous	(PP)
Regidor	II-Im. Sr. Álvaro Luis Gijón Carrasco	(PP)
Regidor	II-Im. Sr. Rafael Duran Vadell	(PP)
Regidora	I-Ima. Sra. Lourdes Bosch Acarreta	(PP)
Regidora	II-Ima. Sra. Margalida Ferrando Barceló	(PP)
Regidora	II-Ima. Sra. Marina Sans Barrueco	(PP)
Regidor	II-Ima. Sra. Catalina Terrasa Crespí	(PP)
Regidor	II-Im. Sr. Sebastià Sansó Bonet	(PP)
Regidor	II-Im. Sr. Julio Martínez Galiano	(PP)
Regidor	II-Im. Sr. Carlos Luis Veramendi Mestre	(PP)
Regidora	II-Ima. Sra. Ana Maria Ferriol Font	(PP)
Regidor	II-Im. Sr. Mauricio Rovira de Alós	(PP)
Regidora	II-Ima. Sra. Sandra Fernández Herranz	(PP)
Executiu de govern	Sr. José Manuel Gómez González	(BLOC)
Executiu de govern	Sr. Antonio Moragues Seguí	(UM)

**GRUPS MUNICIPALS****GRUP MUNICIPAL SOCIALISTA**

Molt Hble. Sra. Aina Calvo Sastre  
 II-Im. Sr. José Francisco Hila Vargas - portaveu  
 II-Ima. Sra. Juana M. Borràs Bosch - portaveu suplent  
 II-Im. Sr. Andreu Alcover Ordinas  
 II-Im. Sr. Joaquín Rodríguez Rodríguez  
 II-Im. Sr. Andreu Ferrer Gomila  
 II-Ima. Sra. Begoña Sánchez Muñoz  
 II-Ima. Sra. Maria Cristina Ferrer González  
 II-Ima. Sra. M. Isabel González Carrasco  
 II-Im. Sr. Antonio Donaire Sánchez  
 II-Ima. Sra. Miriam Muñoz Resta

**UNIO MALLORQUINA**

II-Im. Sr. Miquel Nadal Buades - portaveu  
 II-Ima. Sra. Cristina Cerdó Capellà - portaveu suplent

**BLOC PER MALLORCA (PSM, EU-EV, ER)**

II-Im. Sr. Eberhard Groskke Fiol - portaveu  
 II-Ima. Sra. Fernanda Ramon Tous - portaveu suplent

**GRUP POPULAR**

II-Ima. Sra. Catalina Cirer Adrover - portaveu

II-Im. Sr. Rafael Duran Vadell - portaveu suplent  
 II-Ima. Sra. Francisca Bennàsar Tous  
 II-Im. Sr. Álvaro Luis Gijón Carrasco  
 II-Ima. Sra. Lourdes Bosch Acarreta  
 II-Ima. Sra. Margalida Ferrando Barceló  
 II-Ima. Sra. Marina Sans Barrueco  
 II-Ima. Sra. Catalina Terrassa Crespí  
 II-Im. Sr. Sebastià Sansó Bonet  
 II-Im. Sr. Julio Martínez Galiano  
 II-Im. Sr. Carlos Luis Veramendi Mestre  
 II-Ima. Sra. Ana María Ferriol Font  
 II-Im. Sr. Mauricio Rovira de Alós  
 II-Ima. Sra. Sandra Fernández Herranz

### REGIDORIES D'ÀREA

Àrea de Relacions Institucionals, Turisme, Comerç i Consum	II-Ima. Sra. Joana M. Borràs Bosch
Àrea d'Hisenda, Funció Pública i Innovació	II-Im. Sr. Andreu Alcover Ordinas
Àrea Mobilitat i Seguretat Ciutadana	II-Im. Sr. Joaquín Rodríguez Rodríguez
Àrea d'Infraestructures i Sanitat	II-Im. Sr. Andreu Ferrer Gomila
Àrea d'Educació, Igualtat i Drets Cívics	II-Ima. Sra. M. Cristina Ferrer González
Àrea de Benestar Social, Participació i Cultura	II-Im. Sr. Eberhard Grosske Fiol
Àrea de Medi Ambient, Economia i Treball	II-Ima. Sra. Cristina Cerdó Capellà
Àrea de Joventut i Esports	II-Im. Sr. Antonio Moragues Crespí
Àrea d'Urbanisme i Habitatge	Molt Hble. Sra. Aina Calvo Sastre

### REGIDORIES DELEGADES D'ÀREA

Àrea Delegada de Funció Pública, Desc. Territorial i Població	II-Im. Sr. José Francisco Hila Vargas
Àrea Delegada de Seguretat Ciutadana	II-Im. Sr. Antonio Donaire Sánchez
Àrea Delegada de Sanitat	II-Ima. Sra. Begoña Sánchez Muñoz
Àrea Delegada d'Educació	II-Ima. Sra. Maria Isabel González Carrasco
Àrea Delegada de Cultura, Patrimoni i Política Lingüística	II-Ima. Sra. Fernanda M. Ramon Tous
Àrea Delegada d'Habitatge	II-Im. Sr. José Manuel Gómez González

### TINÈNCIES DE BATLIA

1a tinenta de batle	II-Ima. Sra. Cristina Cerdó Capellà
2n tinent de batle	II-Im. Sr. Eberhard Grosske Fiol
3r tinent de batle	II-Im. Sr. Andreu Alcover Ordinas
4t tinent de batle	II-Ima. Sra. Juana María Borràs Bosch

### PORTAVEUS DE CADA GRUP MUNICIPAL

GRUP MUNICIPAL SOCIALISTA	
President	II-Im. Sr. José Hila Vargas
Suplent	II-Ima. Sra. Joana M. Borràs Bosch
BLOC PER MALLORCA (PSM, EU-EV, ER)	
President	II-Im. Sr. Eberhard Grosske Fiol
Suplent	II-Ima. Sra. Fernanda Ramon Tous
GRUP MUNICIPAL UNIÓ MALLORQUINA	
President	II-Im. Sr. Miquel Nadal Buades
Suplent	II-Ima. Sra. Cristina Cerdó Capellà
GRUP POPULAR	
President	II-Ima. Sra. Catalina Cirer Adrover
Suplent	II-Im. Sr. Rafael Duran Vadell

### JUNTA DE GOVERN DE PALMA

Presidenta:	Molt Hble. Sra. Aina Calvo Sastre
Secretari	II-Ima. Sra. Juana M. Borràs Bosch - PSOE
Substitut secretari	II-Im. Sr. Andreu Alcover Ordinas - PSOE
	II-Ima. Sra. Cristina Cerdó Capellà - UM
	II-Im. Sr. Eberhard Grosske Fiol - BLOC
	II-Im. Sr. Joaquín Rodríguez Rodríguez - PSOE
	II-Im. Sr. Andreu Ferrer Gomila - PSOE

Executius de govern	Sr. José Manuel Gómez González - BLOC
	Sr. Baldomero Oliver Acosta - UM
Vicesecretari director de la Junta de Govern	Sr. José M. Mir de la Fuente

### COMISSIÓ DE COORDINACIÓ

(integrada per tots els regidors amb responsabilitats de govern)

Presidenta:	Molt Hble. Sra. Aina Calvo Sastre
Secretària regidora de la Junta de Govern:	II-Ima. Sra. Joana M. Borràs Bosch

### COMISSIONS DEL PLE

#### Comissió de Serveis a la Ciutadania

President:	II-Ima. Sra. Fernanda M. Ramon Tous
Vicepresident	II-Im. Sr. Rafael Duran Vadell
Vocals	II-Ima. Sra. M. Isabel González Carrasco
	II-Ima. Sra. Cristina Ferrer González
	II-Im. Sr. Antonio Donaire Sánchez
	II-Ima. Sra. Cristina Cerdó Capellà
	II-Im. Sr. Alvaro Gijón Carrasco
	II-Ima. Sra. Margalida Ferrando Barceló
	II-Im. Sr. Rogelio Araújo Gil
Secretari	Sr. Antoni Pol Coll

*Assumptes de la seva competència:*

*Seguretat Ciutadana - Emergències - Serveis Socials - Immigració - Igualtat d'oportunitats - Cooperació al desenvolupament - Voluntariat - Majors - Família i infància - Atenció als drogodependents - Esports - Educació i Joventut - Arxius i Biblioteques - Museus i col·lecció - Patrimoni històric - Projectes culturals - Promoció cultural - Patrimoni - Relacions amb els organismes públics locals següents: Institut Municipal de l'Esport (IME), Fundació Pilar i Joan Miró a Mallorca, Patronat Llegat Weyler, Patronat Alberg Son Riera, Patronat d'Escoles d'Infants, Fundació Pública de les Balears per a la Música, Fundació Santuari de Lluc, Fundació Jocs Mundials Universitaris, Fundació privada Es Baluard, Societats municipals o mixtes: SA Consorci: Consorci Castell de Sant Carles, Consorci Protecció i Acol·lida de Disminuïts Psíquics de les Illes Balears, Consorci Fons Mallorca i Solidaritat i Cooperació al Desenvolupament. Fundació Camilo José Cela, Marqués de Iria Flavia*

#### Comissió de Comptes, Economia i Recursos Humans

President:	II-Im. Sr. Andreu Alcover Ordinas
Vicepresident:	II-Im. Sr. José Hila Vargas (des d'octubre de 2007 el Sr. Julio Martínez Galiano)
Vocals:	II-Ima. Sra. Juana M. Borràs Bosch
	II-Im. Sr. Eberhard Grosske Fiol
	II-Ima. Sra. Cristina Cerdó Capellà
	II-Im. Sr. Julio Martínez Galiano
	II-Ima. Sra. Francisca Bennàssar Tous
	II-Im. Sr. Sebastià Sansó Bonet
	II-Im. Sr. Mauricio Rovira de Alós
Secretari	Sr. Juan Carlos Sastre Sastre

*Assumptes de la seva competència:*

*Planificació i programació de l'activitat municipal de caire financer - Estudi econòmic de necessitats - Pressupost propi i les seves modificacions - Liquidació del pressupost - Gestió i inspecció tributària - Recaptació - Deute públic - Recursos de la hisenda local - Ordenances fiscals - Preus públics - Assumptes dels organismes autònoms i empreses municipals en tot el que afecti pressuposts: estat de despeses i ingressos, liquidacions, comptes d'aval i dels altres que hagin de passar per precepte legal per la Comissió de Comptes - Recursos humans i funció pública - Qualitat i atenció al ciutadà - Innovació i tecnologia - Treball - Economia - Comerç - Consum - Turisme - Coordinació territorial de districtes - Relacions institucionals - Relacions amb els organismes públics locals: Institut d'Innovació de Palma (IMI), Institut Municipal de Formació, Ocupació i Foment (IMFOF), Institut Municipal de Turisme (IMTUR), Consorci Centre Balears Europa. Palau de Congressos de Palma, SA.*

#### Comissió de Suggeriments i Reclamacions

President:	II-Im. Sr. Eberhard Grosske Fiol
Vicepresident:	II-Im. Sr. Sebastià Sansó Bonet
Vocals	II-Ima. Sra. Joana M. Borràs Bosch
	II-Im. Sr. José Hila Vargas
	II-Ima. Sra. Begoña Sánchez Muñoz
	II-Ima. Sra. Cristina Cerdó Capellà
	II-Im. Sr. Mauricio Rovira de Alós
	II-Ima. Sra. Aina Ferriol Font
	Sr. Miguel Lladó Oliver (Defensor de la Ciutadania)
Secretari	Sr. Josep Lluís Alemany Pou

*Assumptes de la seva competència:*

*Suggeriments i reclamacions - Drets dels ciutadans - Relacions amb el Defensor del Ciutadà - Participació ciutadana - Salut pública - Empresa Funerària Municipal SA - Mercats Centrals d'Abastament de Palma SA (MERCASA) i Carn Illa.*

**Comissió de Vigilància de la Contractació i Infraestructures**

President:	II-Im. Sr. Andreu Ferrer Gomila
Vicepresident:	II-Im. Sr. Joaquín Rodríguez Rodríguez (des d'octubre de 2007 l'II-Im. Sr. Carlos Luis Veramendi Mestre)
Vocals	II-Im. Sr. Andreu Alcover Ordinas
	II-Ima. Sra. Fernanda M. Ramon Tous
	II-Im. Sr. Miquel Nadal Buades
	II-Ima. Sra. Marina Sans Barrueco
	II-Ima. Sra. Catalina Terrassa Crespí
	II-Im. Sr. Julio Martínez Galiana
	II-Im. Sr. Carlos Veramendi Mestre
Secretari	Sr. Julián Garcia Caballero

*Assumptes de la seva competència:*

*Contractació - Règim interior - Població i demarcació territorial - Responsabilitat patrimonial - Infraestructures - Obres en vies públiques - Mobilitat - Transports - Relacions amb els organismes públics locals: Patronat Municipal de l'Habitatge, Consorci Mirall-Palma SA (EMT), Societat Municipal d'Aparcaments de Palma SA (SMAP)*

**Comissió d'Urbanisme i Medi Ambient**

Presidenta:	Molt. Hble. Sra. Aina Calvo Sastre
Vicepresident:	II-Im. Sr. Joaquín Rodríguez Rodríguez
	II-Im. Sr. Andreu Ferrer Gomila
	II-Im. Sr. Eberhard Grosske Fiol
	II-Im. Sr. Miquel Nadal Buades
	II-Ima. Sra. Lourdes Bosch Acarreta
	II-Im. Sr. Alvaro Gijón Carrasco
	II-Im. Sr. Carlos Veramendi Mestre
	II-Ima. Sra. Catalina Terrassa Crespí
Secretari	Agustín F. Estela Ripoll

*Assumptes de la seva competència:*

*Planejament i rehabilitació urbana - Gestió urbanística i del sòl - Llicències d'obres i qualitat de l'edificació - Activitats i seguretat dels establiments - Disciplina i seguretat dels edificis - Qualitat i avaluació ambiental - Sostenibilitat i Agenda 21 - Habitatge - Relacions amb les següents entitats - Consorci Parc de les Estacions, Consorci per la Rehabilitació Integral de Barris, Consorci Palma - Habitatge (Palma XXI), Empresa Municipal d'Obres i Projectes Urbans de Palma SA (EMPOP) i Empresa Municipal d'Aigües i Clavegueram (EMAYA SA)*

**Portaveus de cada comissió****Comissió de Serveis a la Ciutadania**

PSOE	II-Ima. Sra. Cristina Ferrer González
BLOC PER MALLORCA	II-Ima. Sra. Fernanda M. Ramon Tous
UM	II-Im. Sr. Antoni Moragues Seguí
PP	II-Im. Sr. Rafael Duran Vadell

**Comissió de Comptes, Economia i Recursos**

PSOE	II-Im. Sr. José Hila Vargas
BLOC PER MALLORCA	II-Im. Sr. Eberhard Grosske Fiol
UM	II-Im. Sr. Antoni Moragues Seguí
PP	II-Im. Sr. Julio Martínez Galiano

**Comissió de Suggeriments i Reclamacions**

PSOE	II-Ima. Sra. Joana M. Borràs Bosch
BLOC PER MALLORCA	II-Im. Sr. Eberhard Grosske Fiol
UM	II-Im. Sr. Antoni Moragues Seguí
PP	II-Im. Sr. Sebastià Sansó Bonet



**Comissió de Vigilància de la Contractació i Infraestructures**

PSOE	II-Im. Sr. Andreu Ferrer Gomila
BLOC PER MALLORCA	II-Ima. Sra. Fernanda M. Ramon Tous
UM	II-Im. Sr. Antoni Moragues Seguí
PP	II-Im. Sr. Carlos Veramendi Mestre

**Comissió d'Urbanisme i Medi Ambient**

PSOE	II-Im. Sr. Joaquín Rodríguez Rodríguez
BLOC PER MALLORCA	II-Im. Sr. Eberhard Grosske Fiol
UM	II-Im. Sr. Miquel Nadal Buades
PP	II-Im. Sr. Álvaro Gijón Carrasco

**DISTRICTES**  
**JUNTA MUNICIPAL**  
**DISTRICTE CENTRE**

President:	II-Im. Sr. José Hila Vargas
Suplent:	II-Ima. Sra. Míriam Muñoz Resta
Representants dels grups municipals:	
	PSIB-POSE: II-Ima. Sra. María Isabel González Carrasco
	II-Ima. Sra. Joana M. Borràs Bosch (suplent)
	BLOC: II-Im. Sr. Eberhard Grosske Fiol
	II-Ima. Sra. Fernanda M. Ramon Tous (suplent)
	UM: II-Ima. Sra. María Cristina Cerdó Capellà
	II-Im. Sr. Miquel Nadal Buades (suplent)
	PP: II-Im. Sr. Mauricio Rovira de Alós
	II-Ima. Sra. Margalida Ferrando Barceló (suplent)
Secretària	Sra. Francisca Marcús Alemany
	Sra. María José García Romero (suplent)

**JUNTA MUNICIPAL**  
**DISTRICTE PONENT**

President:	II-Im. Sr. Antonio Donaire Sánchez
Suplent	II-Im. Sr. Joaquín Rodríguez Rodríguez
Representants dels grups municipals:	
	PSIB-PSOE: II-Ima. Sra. Cristina Ferrer González
	II-Ima. Sra. Míriam Muñoz Resta (suplent)
	BLOC: II-Im. Sr. Eberhard Grosske Fiol
	II-Ima. Sra. Fernanda M. Ramon Tous (suplent)
	UM: II-Ima. Sra. María Cristina Cerdó Capellà
	II-Im. Sr. Miquel Nadal Buades (suplent)
	PP: II-Ima. Sra. Francisca Bennàsar Tous
	II-Im. Sr. Carlos Veramendi Mestre (suplent)
Secretària	Sra. Rosa Reus Tous
	Sra. Maria Antònia Febrer Fullana (suplent)

**JUNTA MUNICIPAL**  
**DISCTRICTE NORD**

President	II-Ima. Sra. Cristina Ferrer González
	II-Im. Sr. Andreu Ferrer Gomila (suplent)
Representants dels grups municipals:	
	PSIB-PSOE: II-Im. Sr. Antonio Donaire Sánchez
	II-Im Sr. Joaquín Rodríguez Rodríguez (suplent)
	BLOC: II-Ima. Sra. Fernanda M. Ramon Tous
	II-Im Sr. Eberhard Grosske (suplent)
	UM: II-Ima. Sra. María Cristina Cerdó Capellà
	II-Im Sr. Miquel Nadal Buades (suplent)
	PP: II-Im Sr. Rogelio Araújo Gil
	II-Im Sr. Álvaro Gijón Carrasco (suplent)
Secretària	Sra. Maria Antònia Febrer Fullana
	Sra. Francisca Arbona Serra (suplent)

## JUNTA MUNICIPAL DISTRICTE LLEVANT

President:	II-Ima. Begoña Sánchez Muñoz
	II-Im Sr. Andreu Alcover Ordinas (suplent)
Representants dels grups municipals:	
	PSIB-PSOE: II-Im Sr. José Hila Vargas
	II-Im Sr. Andreu Ferrer Gomila (suplent)
	BLOC: Sra. Fernanda M. Ramon Tous
	II-Im Sr. Eberhard Grosske Fiol (suplent)
	UM: II-Ima. Sra. Maria Cristina Cerdó Capellà
	II-Im Sr. Miquel Nadal Buades (suplent)
	PP: II-Im Sr. Sebastià Sansó Bonet
	II-Im Sr. Julio Martínez Galiana (suplent)
Secretària	Sra. Maria Mestre Quetglas
	Sra. Francisca Marcús Alemany (suplent)

## JUNTA MUNICIPAL DISTRICTE PLATJA DE PALMA

President:	II-Ima. Sra. María Isabel González Carrasco
	II-Ima. Sra. Joana M. Borràs Bosch (suplent)
Representants dels grups municipals:	
	PSIB-PSOE: II-Ima. Sra. Begoña Sánchez Muñoz
	II-Im. Sr. Andreu Alcover ordinas (suplent)
	BLOC: II-Im Sr. Eberhard Grosske Fiol
	II-Ima. Sra. Fernanda M. Ramon Tous (suplent)
	II-Im. Sr. Miquel Nadal Buades
	II-Ima. Sra. Maria Cristina Cerdó Capellà (suplent)
	PP: II-Ima. Sra. Marina Sans Barrueco
	II-Im. Sr. Rafael Duran Vadell (suplent)
Secretària:	Sra. Francisca Arbona Serra
	Sra. Rosa Reus Tous (suplent)

## CONSELLS D'ÀREA

### Consell d'Àrea dels Serveis al Ciutadà

Assumptes de la seva competència:

*Seguretat Ciutadana, Sanitat, Consum, Serveis Socials, Cultura, Educació i Joventut.*

Secretària delegada: II-Ima. Sra. Virginia Massanet

Suplent: Sra. Rosa Llinàs Bosch

### Consell d'Àrea d'Equipaments i Infraestructures de la Ciutat

Assumptes de la seva competència:

*Vies públiques, parcs i jardins, enllumenat públic, mobiliari urbà, edificis municipals, instal·lacions de Son Pacs, relacions amb el Patronat de l'Habitatge, amb les empreses municipals EMT, EMAYA, SMAP, amb Actuacions Urbanístiques SA (AUPSA) i amb els consorcis Pla Mirall-Centre, Pla Mirall-Eixample i Parc de ses Estacions. També inclourà Habitatge, Protecció del Medi Ambient, Centre Sanitari de Son Reus i Circulació i Trànsit.*

Secretari Delegat: Sr. Julián García Caballero

Suplent: Sra. Maria Pons

### Consell d'Àrea Especial de Comptes i Economia

Assumptes de la seva competència:

*Especial de Comptes, Economia i Hisenda, Territori i Població, Propietats, Contractació, Govern Interior, Infraccions Generals, Recursos Humans, Treball (IMFOF), Comerç i Turisme i Promoció Exterior*

Secretari Delegat: Sra. Juana M. Ciurana Castell

Suplent: Sr. Francisco Javier Calafat Rotger

Els secretaris delegats d'aquests consells d'àrea actuen delegats pel vicesecretari director de la Secretaria de la Junta de Govern.

**ORGANISMES AUTÒNOMS: INSTITUTS, FUNDACIONS, PATRONATS.  
EMPRESSES MUNICIPALS I SOCIETATS MERCANTILS**

**Junta Rectora de l'Institut Municipal de l'Esport (IME)**

President:	II-Im. Sr. Antonio Moragues Seguí
Vicepresident:	II-Im. Sr. Baldomero Oliver Acosta
Vocals:	II-Ima. Sra. Cristina Cerdó Capellà
	II-Im Sr. Miquel Nadal Buades
	Sr. Josep Sanchís Pastor
	Sra. Maria Antònia Gelabert March
	Sr. Jaume Julià Domènech
	Sra. Cristina Cabalín Cozar
	Sr. Baldomero Oliver Acosta
	Sra. Francisca Rosa Sampol Moyà
	Sr. Mauricio Rovira de Alós
Secretaris delegats:	Sr. Pau Mateu Cañellas
Interventor:	Sr. Sebastià Crespí Mir

**Consell Rector de l'Institut Municipal d'Informàtica de Palma (IMI)**

President:	II-Im. Sr. Andreu Alcover Ordinas
Vicepresident	II-Im Sr. Joaquín Rodríguez Rodríguez
Vocals:	Sr. Llorenç Huguet Rotger
	Sr. Tomeu Serra Cifre
	Sr. Antoni Roig Cuart
	Sra. Maria Antònia Ferrari Planas
	Sra. Maria Soledad Fernández Barrero
	Sr. Eugenio Losada Amengual
	Sr. Julio Martínez Galiano
Secretari:	Sr. Agustín F. Estela Ripoll
Interventor:	Sr. Sebastià Crespí Mir
Gerent:	Sr. Pablo Molinero

**Consell de l'Institut de Formació Ocupacional i Feina (IMFOF)**

President:	Sra. Maria Cristina Cerdó
Vicepresident:	II-Im. Sr. Miquel Nadal Buades
Vocals:	Sr. Llorenç Palmer Tous
	Sra. Eugenia Cañellas Batle
	Sr. Jaume Salas Roca
	Sra. María Magdalena Cerdà Garriga
	Sr. Sebastià Sansó Bonet
	Sra. Encarnación Carbó de la Hera
	Sr. Juan Manuel Cortell Feliu
Secretari:	Sr. José M. Mir de la Fuente
Interventor:	Sr. Sebastià Crespí Mir
Gerent:	Sr. Catalina Payeras Moyà

**Consell Rector de l'Institut Municipal de Coordinació d'Obres Viàries (IMOV)**

	<i>Titulars</i>	<i>Suplents</i>
President:	II-Im. Sr. Andreu Ferrer Gomila	
Vicepresident	Sra. Virginia Abraham Orte	
Vocals:	Sra. Rosa Marquès Marco	
	Sr. Joan Font - representant del BLOC	
	Sr. Joan Carles Chavarria Espuny - Representant d'UM	
	II-Ima. Sra. Marina Sans Barrueco	
	Sra. Cristina Díaz Holgado	
	Sr. Francisco Donate	
	Sra. Leonor Bauzà Juan	
	Sr. Pau Socias Morell	
Vocals representants de companyies de serveis:		
	Un representant i un suplent (GESA-Endesa)	

	Un representant i un suplent (GESA-Gas)
	Un representant i un suplent (EMAYA)
	Un representant i un suplent (Telefónica)
	Un representant i un suplent (Cable Europa)
Secretari:	Sr. José M. Mir de la Fuente
Interventor:	sebastià Crespí Mir

### **Comissió de Govern de la Fundació Pilar i Joan Miró a Mallorca**

Presidenta	II-Ima. Sra. Fernanda M. Ramon Tous
Vicepresident	Sr. Joan Carles Gomis Rodríguez
Vocals de l'Ajuntament:	Sr. Antoni Sansó Servera
	Sr. Rogelio Araújo Gil

### **Consell Rector del Patronat de la Fundació Pública de la Il·luminació Ornamental**

President:	II-Ima. Sra. Joana Maria Borràs Bosch
Vicepresident	Sr. Alejandro Piqueras Sánchez
Vocals	II-Im Sr. Sebastià Sansó Bonet
	Sr. José Alemany Pascual
	Sra. Marta Prunés Vigo
	Representant d'AFEDECO. Sra. Esperanza Serra Vaquer
	Director general de Comerç i Consum de l'Ajuntament
	Un representant de PIMECO. Sra. Joana Maria Porquer Porquer
	Sra. Berta Ripoll Sánchez, cap de secció de Comerç i Consum
Amb veu i sense vot	
	Un representant de PIMEM. Sr. Joan Díez Moyà
	Un representant de CAEB. Sr. Bernat Amengual Matas
Secretària delegada	Sra. Fernanda Abadal Pomar
Interventor delegat:	Sr. Antonio Vallespir Bonet
Gerent:	Sr. Miquel Moragues Sintes

### **Consell Rector del Patronat Municipal de l'Habitatge**

President	Sr. José Manuel Gómez González
Vicepresidenta:	II-Ima. Sra. Maria Cristina Ferrer González
Vocals:	II-Ima. Sra. Cristina Cerdó Capellà
	II-Im. Sr. Andreu Alcover Ordinas
	II-Im. Sr. Eberhard Grosske Fiol
	Sra. Yolanda María Garví Blázquez
	Sra. Joana Roca Cladera
	Sra. Leonor Bauzá Juan
Secretari:	Sr. Agustín F. Estela Ripoll
Gerent	Sr. Tomàs Fortuny Salas

### **Consell Rector del Patronat Municipal d'Escoles d'Infants**

President:	II-Ima. Sra. M. Isabel González Carrasco
Vicepresident:	II-Ima. Sra. Cristina Ferrer González
Vocals	Director general Educació de l'Ajuntament de Palma
	Sra. Marta Prunés Vigo
	Sr. Pere Carrió Villalonga
	Sra. Antònia Morro Oliver
	II-Im. Sr. Rogelio Araújo Gil
	Representant del Comitè d'Empresa del Patronat d'Escoles d'Infants Municipals
	Representant de l'Associació de Pares i Mares de les Escoles Municipals
Secretari	Sr. José M. Mir de la Fuente
Secretària suplent	Sra. Margalida Noguera Pomar
Gerent	Sra. Cristina Bauzá Mayor

### **Consell Rector del Patronat de la Fundació Weyler**

President	II-Im Sr. Eberhard Grosske Fiol
Vicepresident	II-Ima. Sra. Cristina Ferrer González
Vocals	Sr. Joan Miró Cordó
	Sra. M. Magdalena Cerdà Garriga
	II-Im. Sr. Rogelio Araújo Gil
	Sr. Andreu Horrach Torrens

	Sr. Rafael Company Corró, representant d'AMADIP
	Sr. Jordi Sastre, representant de la FAV
	Sra. Pedrona Serra Serra, representant de la FEPAE
	Sr. Antoni Colom Colom
	Sr. Fernando Rey Maquieira Palmer, representant d'AMADIP
	Un representant de la Conselleria d'Educació
	Un representant de la Conselleria de Treball
Secretari	El director de la Secretaria de la Junta de Govern o funcionari que delegui

### **Consell d'Administració de l'Empresa Municipal d'Aigües i Clavegueram (EMAYA, SA)**

President:	Il·lma. Sra. M. Cristina Cerdó Capellà
Vicepresidenta:	Il·lma. Sra. M. Magdalena Tortella Mas
Vocals:	Sr. Miquel Àngel Borràs i Llabrés
	Sr. Antonio Fernández Monjon
	Sr. Juan Seguí Flaquer
	Sr. Urbano Sánchez Pastor
	Sr. Jeroni Sáiz Gomila
	Sra. Catalina Terrasa Crespí
	Sra. Josefina Martín Ferreira
Secretari:	Sr. Agustín F. Estela Ripoll
Interventor:	Sr. Sebastià Crespí Mir

### **Consell d'Administració de l'Empresa Municipal de Transports (EMT SA)**

President:	Il·lm Sr. Joaquín Rodríguez Rodríguez
Vicepresident	Il·lm Sr. Antonio Donaire Sánchez
Vocals:	Sr. Tomás Blanco Puerto
	Sra. Marisol Fernández Barreda
	Sr. Álvaro Gijón Carrasco
	Sr. Jaume Jaume Oliver
	Sr. Enrique Martí Ferrer
	Sra. Yolanda Garví Blázquez
	Sra. Patricia Dueñas Jollard
	Sr. José Luis Verger
Secretari:	Sr. Agustín F. Estela Ripoll
Interventor:	Sr. Sebastià Crespí Mir
Gerent:	Sra. Fuensanta París Pérez

### **Consell d'Administració de l'Empresa Funerària Municipal, SA**

President:	Il·lma. Sra. Begoña Sánchez Muñoz
Vicepresident:	Il·lm. Sr. Andreu Ferrer Gomila
Consellers:	Sra. Roser Mir Ramonell
	Sra. Rosa Llinàs Bosch
	Sr. Juan José Nova Rodríguez
	Sr. Vidal Santos Yusta
	Il·lma. Sra. Marina Sans Barrueco
	Sr. Pedro Mir Frau
	Sr. Antonio Esteva Mestre
Secretari:	Sr. José M. Mir de la Fuente
Interventor:	Sr. Sebastià Crespí Mir
Gerent:	Sr. Joaquín Vaquero Rodríguez

### **Consell d'Administració de Mercapalma, SA**

Presidenta:	Molt Hble. Sra. Aina Calvo Sastre
Vicepresident 1r:	Sr. José Antonio Crespo Abelda
Vicepresident 2n:	Il·lma. Sra. Begoña Sanchez Muñoz
Vocals:	Sr. Florencio Carillas Martín
	Il·lm Sr. Andreu Ferrer Gomila
	Il·lma. Sra. Roser Mir Ramonell
	Sr. Pedro Hurtado Lumbreras
	Sr. Jaume Grimalt Obrador
	Sra. M. Teresa Benito Roser
	Sr. Pedro Costa Porto
	Sra. Delia Pariente Jiménez

	Sr. Alfredo Reyes Gonzalez
Secretari:	Sr. Francisco Ramallo Massanet

### **Consell d'Administració de la Societat Municipal d'Aparcaments SA (SMAP)**

President:	II-Im. Sr. Joaquín Rodríguez Rodríguez
Vicepresident	Sra. M. Isabel González Carrasco
Vocals:	Sra. Helena Inglada Grau
	Sr. Antonio Fernández Monjón
	II-Im. Sr. Álvaro Gijón Carrasco
	II-Im. Sr. Andreu Ferrer Gomila
	Sr. Manuel Cabellos Barreiro
	Sra. Catalina Alcover Fons
	Sra. Virginia Abraham Orte
Secretari:	Sr. Agustín F. Estela Ripoll
Secretària d'actes:	Sra. Maria Lluïsa Perelló
Interventor:	Sr. Sebastià Crespí Mir
Gerent:	Sr. Juan Antonio Llauger Rosseló

### **Empresa Municipal d'Obres i Projectes Urbans de Palma (EMOP)**

President:	Molt Hble. Sra. Aina Calvo Sastre
Vicepresident	Sra. Yolanda Garví Blázquez
Vocals:	II-Ima. Sra. Lourdes Bosch Acarreta
	Sra. Joana Roca Cladera
	Sr. Antonio Perpinyà Quetglas
	Sra. Joseba Dañobeitia Mota
	Sra. Fuensanta París Pérez de Lema
	II-Im. Sr. Andreu Alcover Ordinas
	Sr. Miquel Carrió Servera
Secretari:	Sr. Josep Lluís Alemany Pou
Interventor:	Sr. Sebastià Crespí Mir

### **Consorci per a la Rehabilitació Integral de Barris (RIBA)**

President:	Molt Hble. Sra. Aina Calvo Sastre
Vicepresident	Hble. Sr. Jaume Carbonero Malberti
Vocals:	II-Im. Sr. Eberhard Grosske Fiol
	II-Im. Sr. Andreu Ferrer Gomila
	Sr. José Manuel Gómez González
	Sr. Yolanda María Garví Blázquez
	Sra. Joana Roca Cladera
	Sra. María Teresa Martínez-Hueso Ferrer
	Sra. Joseba de Dañobeitia Mota
	Sr. Joan Manuel Rosa González
	Sra. Catalina Cladera Crespí
	Sr. Josep Carreras Garcías

### **Fundació Pública de les Balears per a la Música (des de desembre de 2007)**

President:	Hble. Sra. Bàrbara Galmés i Chicón
Vicepresidenta 1a	II-Ima. Sra. Fernanda M. Ramon Tous
Vicepresidenta 2a	Sra. Joana Lluïsa Mascaró Melià
Vocals de la CAIB	Sr. Pere Joan Martorell Castelló
Vocals regidors	II-Ima. Sra. M. Cristina Ferrer González
	II-Im Sr. Rogelio Araújo Gil
Vocal conseller	Sr. Maties Garcies Salvà
Secretari	Sr. José M. Mir de la Fuente
Interventor	Sr. Sebastià Crespí Mir
President de la	
Comissió Artística	Sr. Antoni Roig Muntaner
Gerent	Sr. Mariano Isasi Gordon
Director de l'Orquestra	Sr. Philippe Bender

**REPRESENTACIONS MUNICIPALS ALS ORGANISMES COL·LEGIATS, ENTITATS I SOCIETATS****PATRONAT CASAL BALAGUER**

Molt Hble. Sra. Aina Calvo Sastre  
 Il·lma. Sra. Fernanda M. Ramon Tous  
 Il·lm Sr. Andreu Ferrer Gomila

**FOMENT DE TURISME DE MALLORCA**

Il·lma. Sra. Joana M. Borràs Bosch

**PATRONAT DEL CENTRE PROFESSIONAL D'HOTELERIA**

Il·lm. Sr. Llorenç Palmer Tous

**PATRONAT LES MINYONES**

Il·lm. Sr. Joan Miró Gordon

Il·lma Sra. Cristina Ferrer González

**CARITAS DIOCESANA**

Il·lm Sr. Eberhard Grosske Fiol

Il·lma. Sra. Cristina Ferrer González

**CONSELL SOCIAL DE LA UNIVERSITAT**

Il·lm. Sr. Andreu Alcover Ordinas

**ASSOCIACIÓ D'AMICS DEL MUSEU MARÍTIM**

Sra. Paula Cortés Llaneras

**JUNTA RECTORA DELS PARCS INFANTILS DE TRÀNSIT**

Il·lm. Sr. Antonio Donaire Sánchez

Il·lm. Sr. Joaquín Rodríguez Rodríguez

Il·lm. Sr. Andreu Ferrer Gomila

**JUNTA GESTORA ESCOLA NACIONAL DE VELA CALANOVA**

Sr. Gabriel Serra Serra

**PATRONAT DE L'ESCOLA DE TURISME**

Il·lma. Sra. Joana M. Borràs Bosch

**CONSELL RECTOR DE L'ESCOLA MUNICIPAL DE FORMACIÓ**

Il·lm. Sr. José Hila Vargas

Il·lma. Sra. M. Isabel González Carrasco

**AUTORITAT PORTUÀRIA A LES ILLES BALEARS**

Il·lm Sr. Andreu Alcover Ordinas

**COMISSIÓ ASSESSORA DE L'IBAVI**

Il·lm. Sr. José Manuel Gómez González. Pot delegar per a la seva assistència a les juntes un funcionari o funcionària tècnic/ca o jurídic/ca

**COMISSIÓ AVALUADORA I DE SEGUIMENT DEL SUPORT TRANSITORI  
COMUNITARI / SALARI SOCIAL DEL CONSELL INSULAR DE MALLORCA**

Sr. Joan Miró Gordón

**CONSELL SUPERIOR D'ACCIÓ SOCIAL DEL CONSELL INSULAR DE MALLORCA**

Il·lm. Sr. Eberhard Grosske Fiol

**COMISSIÓ D'ADJUDICACIÓ D'HABITATGES DE SEGONA OCUPACIÓ DE L'IBAVI**

Il·lm. Sr. José Manuel Gómez González.

**PATRONAT DE LA FUNDACIÓ HOSPITAL SON LLÀTZER**

Il·lma. Sra. Begoña Sánchez Muñoz

**CONSELL ASSESSOR DE L'INSTITUT BALEAR DE SEGURETAT PÚBLICA**

Il·lm. Sr. Antoni Donaire Sánchez

**CONSORCI PER A LA PROTECCIÓ I ACOLLIDA DE DISMINUÏTS PSÍQUICS PROFUNDS DE LES BALEARS**

Il·lma. Sra. Begoña Sánchez Muñoz

**CAIXA DE BALEARS "SA NOSTRA"**

Il·lm. Sr. Andreu Alcover Ordinas

**CAIXA D'ESTALVIS I PENSIONS DE BARCELONA**

Il·lm. Sr. José Hila Vargas

**CAIXA D'ESTALVIS DE VALÈNCIA, CASTELLÓ I ALACANT**

Titular: Il·lm. Sr. Andreu Ferrer Gomila

Suplent: Il·lm. Sr. José Hila Vargas

**COLONYA CAIXA D'ESTALVIS DE POLLENÇA**

Il·lm. Sr. Andreu Ferrer Gomila. Suplent: Il·lm. Sr. José Hila Vargas

Sr. Joan Miró Gordón. Suplent: Sra. Joana Gual Frau

Il·lm. Sr. Antoni Moragues Seguí. Suplent: Sr. Llorenç Palmer Tous

Il·lm. Sr. Julio Martínez Galiano. Suplent: Sr. Mauricio Roviera de Alos

**PATRONAT DE LA FUNDACIÓ DEL TEATRE DEL MAR****CENTRE BALEARS EUROPA**

Il·lma. Sra. Joana M. Borràs Bosch

**CAJA DE AHORROS Y MONTE DE PIEDAD DE MADRID**

Il·lm. Sr. Andreu Alcover Ordinas

Il·lm. Sr. José Hila Vargas

**FUNDACIÓ CÀTEDRA IBEROAMERICANA**

Il·lm Sr. Andreu Alcover Ordinas

**PONENCIA TÈCNICA DE LA COMISSIÓ DE PATRIMONI HISTÒRIC (CIM)**

Titular: gerent d'Urbanisme: Sra. Yolanda Garví Blázquez

Suplent: Sra. Helena Inglada Grau

**PATRONAT DE LA FUNDACIÓ ACA**

Sra. Marta Prunés Vigo

**PATRONAT DE LA FUNDACIÓ TEATRE DEL MAR**

Sra. Marta Prunas Vigo

**PATRONAT DEL CASAL BALAGUER**

Molt Hble. Sra. Aina Calvo Sastre

Il·lma. Sra. Fernanda M. Ramon Tous

Il·lm. Sr. Andreu Ferrer Gomila

**FUNDACIÓ PER A L'ESCOLA SUPERIOR D'ART DRAMÀTIC DE LES ILLES BALEARS**

Il·lma. Sra. Fernanda M. Ramon Tous

Sra. Marta Prunés Vigo

**REPRESENTANT DE LA COMISSIÓ CONSULTIVA D'AVUACIÓ DEL CATALÀ**

Sra. Marta Prunés Vigo

**FONS MALLORQUÍ DE SOLIDARITAT I COOPERACIÓ**

Il·lm. Sr. Eberhard Grosske Fiol

**JUNTA TÈCNICA TERRITORIAL DE COORDINACIÓ IMMOBILIÀRIA URBANA**

Sra. Joana Roca Cladera

**JUNTA TÈCNICA TERRITORIAL DE COORDINACIÓ IMMOBILIÀRIA RÚSTICA**

Sr. Joaquín Rodríguez Rodríguez

Sr. Andreu Alcover Ordinas

**COMISSIÓ DE SEGUIMENT DEL CONVENI DE CARTOGRAFIA AMB EL CENTRE DE GESTIÓ CADASTRAL**

Sr. Sebastià Crespi

Il·lm. Sr. Joaquín Rodríguez Rodríguez

Il·lm. Sr. Andreu Alcover Ordinas

**COMISSIÓ DE SEGUIMENT DEL CONVENI DE GESTIÓ CADASTRAL AMB EL CENTRE DE GESTIÓ CADASTRAL**

Sra. Yolanda Garví Blázquez

Sr. Andreu Alcover Ordinas

Sr. Sebastià Crespi Mir

**CONSELL DE NAVEGACIÓ I PORT DE PALMA**

Il·lm. Sr. Andreu Alcover Ordinas

**COMISSIÓ DE PROTECCIÓ CIVIL**

Il·lm. Sr. Antonio Donaire Sanchez

**COMISSIÓ D'EMERGÈNCIA I PROTECCIÓ**

Il·lm. Sr. Antonio Donaire Sánchez (titular)

Sr. Manuel Nieto (suplent)

**"LA CAIXA"**

Il·lm. Sr. José Hila Vargas

**LLAR PER A LA TERCERA EDAT REINA SOFIA DE L'INSTITUT DE SERVEIS SOCIALS I ESPORTIUS DE MALLORCA**

Sr. Joan Miró Cordón

**COMITÈ LOCAL DE LA CREU ROJA**

Sr. Joan Miró Cordón

Sra. Cristina Ferrer González

Sra. Cristina Cerdó Capellà

**FUNDACIÓ CONTRA LA VIOLÈNCIA DE GÈNERE**

Il·lma. Sra. Cristina Cerdó Capellà

**CONSELL BALEAR DE L'AIGUA I JUNTA INSULAR DE MALLORCA**

Sra. Magdalena Tortella Mas (titular)

Sr. Antonio Moragues Seguí (suplent)

**CONSELL DE SALUT DE LES ILLES BALEARS**

Sra. Begoña Sánchez Muñoz (titular)

Sr. Andreu Ferrer Gomila (suplent)

**PLA D'ACTUACIONS DE CONTROL DE LES AIGÜES DE BANY**

Il·lma. Sra. Begoña Sánchez Muñoz

**PONÈNCIA TÈCNICA DEL CONSELL ASSESSOR PER A LA MILLORA DE L'ACCESSIBILITAT I LA SUPRESSIÓ DE BARRERES ARQUITECTÒNIQUES DE LA DIRECCIÓ GENERAL D'ARQUITECTURA I HABITATGE DE LA CONSELLERIA D'OBRES PÚBLIQUES DEL GOVERN DE LES ILLES BALEARS**

Sr. Gerent d'Urbanisme

**COMISSIÓ DE SEGUIMENT DEL PLA D'EXCEL·LÈNCIA TURÍSTICA DE LA PLATJA DE PALMA**

Il·lma. Sra. Joana M. Borràs Bosch

**CONSELL ESCOLAR DE PALMA PER A L'ÀREA D'INFRAESTRUCTURES I MANTENIMENT**

Il·lm. Sr. Andreu Ferrer Gomila

Il·lma. Sra. Begoña Sanchez Muñoz (suplent)



**CONSELL ESCOLAR DE MALLORCA**

Sra. M. Isabel González Carrasco (vocal)

Sra. Cristina Ferrer González (suplent)

**FUNDACIÓ UNIVERSITAT ESTUDI GENERAL LUL-LIÀ**

Sra. M. Isabel González Carrasco

Sra. Cristina Ferrer González

**PLE DE L'OBSERVARI PERMANENT D'AJUDA A LA FAMÍLIA DE LES ILLES BALEARS**

Sr. Joan Miró Cordón

**FUNDACIÓ ES BALUARD, MUSEU D'ART MODERN I CONTEMPORANI DE PALMA**

Molt. Hble. Sra. Aina Calvo Sastre

Il·lma. Sra. Fernanda M. Ramon Tous

Il·lm. Sr. Rogelio Araújo Gil

**CONSORCI DEL MUSEU D'ART CONTEMPORANI DE PALMA**

Molt. Hble. Sra. Aina Calvo Sastre

Il·lma. Sra. Fernanda M. Ramon Tous

Il·lm. Sr. Rogelio Araújo Gil

**CONSELL TERRITORIAL DE LA PROPIETAT IMMOBILIÀRIA**

Sr. Andreu Alcover Ordinas

**CONSELL ASSESSOR DE LES ILLES BALEARS A L'EUROREGIÓ**

Il·lma. Sra. Joana M. Borràs Bosch

Il·lm. Sr. Joaquín Rodríguez Rodríguez (suplent)

**FONS MALLORQUÍ DE SOLIDARITAT I COOPERACIÓ**

Il·lm. Sr. Eberhard Grosske Fiol

**FUNDACIÓ BALEAR CONTRA LA VIOLÈNCIA DE GÈNERE**

Il·lma. Sra. Cristina Ferrer González

Sra. María Soledad Fernández Barrero

Il·lma. Sra. Cristina Cerdó Capellà

**COMISSIÓ DE SEGUIMENT DEL PLA D'EXCEL·LÈNCIA TURÍSTICA DE LA PLATJA DE PALMA**

Presidenta delegada: Il·lma. Sra. Joana M. Borràs Bosch

**COMISSIÓ DE PROTECCIÓ CIVIL**

Il·lm. Sr. Antoni Donaire Sánchez

**CONSELL DE CARN ILLA SA**

Vicepresidenta: Il·lma. Sra. Begoña Sánchez Muñoz

Membre del Consell d'Administració en qualitat de tècnic: Sr. Alfredo Reyes González

**CONSELL BALEAR DE L'AIGÜA A LA JUNTA INSULAR DE MALLORCA**

Sra. Magdalena Tortella Mas

Suplent: Antonio Moragues Seguí

**COMITÈ LOCAL DE LA CREU ROJA A PALMA**

Sr. José Miró Cordón

**FUNDACIÓ UNIVERSITAT ESTUDI GENERAL LUL-LIÀ**

Il·lma. Sra. M. Isabel González Carrasco

Il·lma. Sra. Cristina Ferrer González

**FUNDACIÓ PER L'ESCOLA SUPERIOR D'ART DRAMÀTIC A LES ILLES BALEARS**

Il·lma. Sra. Fernanda M. Ramon Tous

suplent: Sra. Marta Prunés Vigo - directora general de Cultura

**OBSERVATORI PERMANENT D'AJUDA A LA FAMÍLIA DE LES ILLES BALEARS**

Sr. José Miró Cordón

**JUNTA DE FUNDADORS DEL CONSORCI DEL CASTELL DE SANT CARLES**

Molt. Hble. Sra. Aina Calvo sastre

Il·lma. Sra. Fernanda M. Ramon Tous (suplent)

**COMISSIÓ PERMANENT DEL CONSORCI DEL CASTELL DE SANT CARLES**

Il·lma. Sra. Fernanda M. Ramon Tous

Sr. Bartomeu Bestard Cladera (suplent)

**FUNDACIÓ SANTUARI DE LLUC**

Molt. Hble. Sra. Aina Calvo Sastre

Il·lma. Sra. Fernanda M. Ramon Tous.

**FUNDACIÓ PÚBLICA DE LES BALEARS PER A LA MÚSICA**

Vicepresidenta 1a: Il·lma. Sra. Fernanda M. Ramon Tous

Vocals regidors: Il·lm. Sr. Rogelio Araújo Gil (titular)

Il·lma. Sra. Francisca Bennàsar Tous (suplent)

Il·lma. Sra. M. Cristina Ferrer González (titular)

Il·lma. Sra. Joana M. Borràs Bosch (suplent)

**FUNDACIÓ TEATRE PRINCIPAL DE PALMA**

Molt Hble. Sra. Aina Calvo Sastre

Il·lma. Sra. Fernanda M. Ramon Tous (suplent)

## ACTIVITAT CORPORATIVA

ÒRGANS MUNICIPALS COL·LEGIATS  
NOMBRE DE SESSIONS

	<i>Ple</i>	<i>Junta de Govern</i>	<i>Consell de Gerència</i>	<i>Total</i>
Sessions ordinàries	9	43	41	93
Sessions extraordinàries	6	5	2	13
Sessions extraordinàries i urgents	0	4		4
<b>Total</b>	<b>15</b>	<b>52</b>	<b>43</b>	<b>110</b>
<b>%07/06:</b>	<b>-</b>	<b>10,63</b>	<b>-8,51</b>	<b>0,91</b>

## ----- Junes Municipals de Districtes -----

	<i>Llevant</i>	<i>Ponent</i>	<i>Nord</i>	<i>Centre</i>	<i>Platja de Palma</i>
Sessions ordinàries	5	4	6	6	6
Sessions extraordinàries	2	2	1		1
Sessió constitutiva	1				
Sessions extraordinàries i urgents					
<b>Total</b>	<b>8</b>	<b>6</b>	<b>7</b>	<b>6</b>	<b>7</b>

## ----- Consells Territorials de Districtes -----

	<i>Llevant</i>	<i>Ponent</i>	<i>Nord</i>	<i>Centre</i>	<i>Platja de Palma</i>
Sessions ordinàries				3	1
Sessions extraordinàries	1	1	1		1
Sessions extraordinàries i urgents					
<b>Total</b>	<b>1</b>	<b>1</b>	<b>1</b>	<b>3</b>	<b>2</b>

## ACORDS ADOPTATS

## Excm. Ajuntament Ple

*Procedència*

Secretaria	23
Batlia	53
Serveis Jurídics	15
Serveis a la Ciutadania	104
Comptes, Economia i Recursos Humans	81
Drets de la Ciutadania/Suggeriments i Reclamacions (nou consistori)	13
Vigilància de la Contractació i Infraestructures	46
Gerència d'Urbanisme/Comissió Urbanisme i MA	127
Compareixences	38
Mocions de membres del consistori	10
Proposicions membres del consistori	0
EMAYA	1
EMT	0
EFM	1
Comissió Especial de Reglaments Orgànics	0
Declaracions institucionals	9
Organismes autònoms	1
Junta de Portaveus	1
<b>Total</b>	<b>443</b>
<b>%06/07:-24,01</b>	

## Junta de Govern

*Des de 10 de gener a 7 de juliol de 2007:**Procedència*

## Secretaria

Secretaria	28
Àrea de Turisme, Relacions Institucionals i Participació	30
Àrea d'Urbanisme i Coordinació Municipal	217
Àrea de Medi Ambient, Sanitat, Consum i Règim Interior	894
Àrea de Seguretat, Ciutadania, Trànsit i Transport	19
Àrea d'Habitatge i Serveis Socials	136
Àrea d'Infraestructures	27
Àrea d'Educació, Cultura, Esports i Joventut	156
Àrea d'Hisenda, Economia, Innovació i Recursos Humans	52
Batlia	63
<b>Total</b>	<b>1.622</b>

Des de l'11 de juliol al 27 de desembre de 2007:

Procedència:

Secretaria de la Junta de Govern	39
Batlia	41
Serveis Jurídics	59
Àrea d'Hisenda, Funció Pública i Innovació	92
Àrea de Relacions Institucionals, Turisme, Comerç i Consum	9
Àrea de Mobilitat i Seguretat Ciutadana	18
Àrea d'Infraestructures i Sanitat	850
Àrea de Benestar Social, Participació i Cultura	80
Àrea de Medi Ambient, Economia i Treball	28
Àrea d'Educació, Igualtat i Drets Cívics	49
Àrea de Joventut i Esports	12
Àrea d'Urbanisme i Habitatge	213
IMI	1
IME	1
IMFOF	2
Total	1.494
<b>Total</b>	<b>3.116</b>
<b>%06/07: 3,90</b>	

**Consell de Gerència d'urbanisme**

Propostes tractades. Procedència:

Secretaria	46
Institut Municipal d'Obres Viàries	202
Departament de Disciplina i Seguretat d'Edificis	1.003
Departament d'Activitats i Seguretat d'Establiments	128
Departament d'Obres i Qualitat de l'Edificació	286
Departament Planejament i Rehabilitació Urbana	256
Departament Gestió Urbanística i del Sòl	19
<b>Total</b>	<b>1.940</b>

**DECRETS DE BATLIA**

Procedència	Nombre de resolucions
<b>Àrea 01</b>	<b>921</b>
Gabinet de Protocol	278
Gabinet de Batlia	86
Participació Ciutadana	432
Gabinet de premsa	125
<b>Àrea 02</b>	<b>840</b>
Secretaria	16
Serveis Jurídics	812
Gabinet General Tècnic	11
Actes	1
<b>Àrea 03</b>	<b>3.977</b>
Unitat Administrativa de Correspondència	11
Infraccions Generals	209
Població i Demarcació territorial	345
Recursos Humans	1.392
Servei de Prevenció de Riscs Laborals	12
Contractació	294
Govern Interior	1.166
Central de Compres	548
<b>Àrea 04</b>	<b>5.550</b>
Negociat de Cultura	795
Joventut	117
Educació	396
Servei d'Assessorament Lingüístic	1
Turisme	26
Museus i Exposicions	619
Música i Arts Escèniques	766
Salut	1736
Comerç i Consum	160
Negociat d'Acció Social	557
Medi Ambient	377

Àrea 05		<b>1.896</b>
Gestió Tributaria	1.896	
Àrea 06		<b>741</b>
Intervenció	56	
Tresoreria	665	
Recaptació	20	
Àrea 07		<b>1.198</b>
Àrea de Manteniment	1.198	
Àrea 08		<b>1.596</b>
Àrea de Mobilitat	1.596	
Àrea 09		<b>1.714</b>
Gerència d'Urbanisme	1.682	
Llicències d'Obres	.1	
Llicències d'Activitats	29	
Protecció de l'Edificació	2	
Àrea 10		<b>1.621</b>
Àrea Municipal de Seguretat	1.621	
Àrea 50		<b>261</b>
IMFOF	4	
Patronat d'Escoles d'Infants	2	
Patronat Municipal de l'Habitatge	1	
Regidoria de l'Habitatge	3	
Empresa Funerària Municipal	251	
<b>Total</b>		<b>20.315</b>
<b>%06/07: 6,43</b>		

### RESOLUCIONS ADMINISTRATIVES: QUADRE COMPARATIU 2001/2007

	2002	2003	2004	2005	2006	2007
Ple	463	590	746	982	583	443
Comissió de Govern	4.455	4.434	2.285	-	-	
Consell de la Gerència d'Urbanisme	2.536	2.226	2.609	2.066	1.719	1.940
Decrets de Batlia	16.529	16.155	18.357	18.328	19.086	20.315
Junta de Govern	-	-	1.550	2.780	2.999	3.116
<b>Total</b>	<b>23.983</b>	<b>23.405</b>	<b>25.547</b>	<b>24.156</b>	<b>24.387</b>	<b>25.814</b>
<b>% 06/07</b>	<b>5,04</b>	<b>-2,41</b>	<b>6,52</b>	<b>-5,44</b>	<b>0,95</b>	<b>5,85</b>

### INICIATIVES DELS GRUPS MUNICIPALS

Grups	Mocions /proposicions conjuntes	Mocions i proposicions	Esmenes/al·legacions	Preguntes/sol·licituts
EU-Els Verds	20	17	4	12
PP	6	118	8	378
PSIB-PSOE	7	27	1	38
PSM	20	20	0	28
UM	4	1	0	0

## CAPÍTOL II

### PERSONAL

---

#### PLANTILLA ORGÀNICA

- FUNCIONARIS DE CARRERA
- FUNCIONARIS EVENTUALS
- RESUM DE LA PLANTILLA ORGÀNICA
- EVOLUCIÓ DE LA PLANTILLA ORGÀNICA

#### OPOSICIONS I CONCURSOS

- CONVOCATÒRIA DE PROVES SELECTIVES
- NOMENAMENTS DE PERSONAL

#### FORMACIÓ DE PERSONAL

- PLA DE FORMACIÓ ORDINÀRIA
- DEPARTAMENT D'ADMINISTRACIÓ

#### SERVEIS SOCIOASSISTENCIALS

- ASSISTÈNCIA SANITÀRIA QUIRÚRGICA I HOSPITALÀRIA
- SERVEI FARMACÈUTIC
- AJUDES MÈDIQUES
- ASSEGURANÇA DE VIDA I D'ACCIDENTS
- CONTROL D'ABSÈNCIES
- TRAMITACIÓ DE SOL·LICITUDS DE LLICÈNCIES I VACANCES
- BEQUES D'ESTUDI I LLIBRES
- ALTRES PRESTACIONS
- DESPESES

#### SERVEI DE PREVENCIÓ DE RISCS LABORALS



## PLANTILLA ORGÀNICA 2006

**FUNCIONARIS DE CARRERA**  
**Habilitació nacional**

<i>Denominació de la plaça</i>	<i>Nbre. de llocs de feina</i>	<i>Grup</i>
<b>Total</b>	<b>5</b>	
Secretari	1	A
Vicesecretari	1	A
Interventor	1	A
Viceinterventor	1	A
Tresorer	1	A

**Administració general**

<i>Denominació de la plaça</i>	<i>Nbre. de llocs de feina</i>	<i>Grup</i>
<b>Total</b>	<b>592</b>	
Tècnic d'administració general	47	A
Administratiu	209	C
Auxiliar administratiu	292	D
Subaltern	43	E
Subaltern segona activitat	1	E

**Administració especial**

<i>Denominació de la plaça</i>	<i>Nbre. de llocs de feina</i>	<i>Grup</i>
<b>Total</b>	<b>134</b>	
Director de banda de música	1	A
Professor músic bombardí/tuba	2	A
Professor músic clarinet	13	A
Professor músic fagot	2	A
Professor músic flauta	2	A
Professor músic oboè	2	A
Professor músic percussió	4	A
Professor músic saxòfon	5	A
Professor músic trombó	3	A
Professor músic trompa	4	A
Professor músic trompeta/fiscorn	5	A
Professor músic tuba	3	A
Subdirector banda de música	1	A
TAE superior	1	A
TAE superior arqueòleg	1	A
TAE superior arquitecte	16	A
TAE superior arxiver bibliotecari	1	A
TAE superior assessor lingüístic	3	A
TAE superior biòleg	1	A
TAE superior ciències de la informació	1	A
TAE superior ciències ambientals	1	A
TAE superior ciències geològiques	1	A
TAE superior ciències de la mar	1	A
TAE superior coordinador de biblioteca	1	A
TAE superior cronista	1	A
TAE superior dret	1	A
TAE superior economista	5	A
TAE superior enginyer camins, canals i ports	4	A
TAE superior enginyer industrial	6	A
TAE superior inspector químicofarmacèutic	1	A
TAE superior lletrat assessor	6	A
TAE superior metge	1	A
TAE superior metge prevenció	1	A
TAE superior pedagog	4	A
TAE superior psicòleg	19	A
TAE superior psicòleg expert en ciències socials	1	A
TAE superior químic	3	A
TAE superior veterinari	3	A
TAE universitari superior	3	A

<b>Total</b>	<b>139</b>	
TAE mitjà	1	B
TAE mitjà ajudant d'arxiu	2	B
TAE mitjà ajudant de biblioteca	5	B
TAE mitjà arquitecte tècnic	28	B
TAE mitjà conserv. i restaurador de béns culturals	1	B
TAE mitjà coordinador de teatres municipals	1	B
TAE mitjà dipl. en informàtica	2	B
TAE mitjà diplomad en EGB	4	B
TAE mitjà empresarials	2	B
TAE mitjà enginyer tècnic agrícola	4	B
TAE mitjà enginyer tècnic d'obres públiques	9	B
TAE mitjà enginyer tècnic industrial	10	B
TAE mitjà gestor d'exposicions	1	B
TAE mitjà infermeria	1	B
TAE mitjà relacions laborals	2	B
TAE mitjà restaurador	1	B
TAE mitjà seguretat i salut en obres	1	B
TAE mitjà seguretat laboral	2	B
TAE mitjà tècnic animador sociocultural	7	B
TAE mitjà topògraf	2	B
TAE mitjà treballador social	53	B

<b>Total</b>	<b>143</b>	
Ajudant d'obres	8	C
Ajudant de laboratori	1	C
Ajudant d'espectacles	2	C
Animador sociocultural	2	C
Auxiliar d'arxiu	4	C
Auxiliar de biblioteca	29	C
Delineant	31	C
Educador de medi obert	14	C
Encarregat	9	C
Inspector de consum	10	C
Intèrpret informador	11	C
Operador de pantalla	3	C
Operador informàtic	5	C
Tècnic de manteniment	1	C
Tècnic intermedi de prevenció	1	C
Zelador d'obres	12	C

<b>Total</b>	<b>125</b>	
Auxiliar de laboratori	3	D
Auxiliar d'inspecció padronal	2	D
Auxiliar intèrpret	1	D
Coordinador de neteja	1	D
Magatzemer	1	D
Majordom	1	D
Mestre	6	D
Notificador	16	D
Oficial conductor	10	D
Oficial d'oficis	19	D
Oficial electricista	9	D
Oficial ferrer	1	D
Oficial jardiner	13	D
Oficial llanterner	2	D
Oficial mecànic	2	D
Oficial d'oficis (avifauna)	1	D
Oficial picapedrer	7	D
Oficial picapedrer festes	6	D
Professor doma i munta	1	D
Submajordom	2	D
Treballador familiar	13	D
Xofer	3	D
Xofer de la Batlia	2	D
Xofer de batlia	3	D



<b>Total</b>	<b>72</b>	
Ajudant d'oficis	72	E

**Serveis especials Policia Local  
(inclou el personal policíac en 2a activitat)**

<i>Denominació de la plaça</i>	<i>Nbre. de llocs de feina</i>	<i>Grup</i>
<b>Total</b>	<b>902</b>	
Intendent	1	A
Comissari	4	A
Major de la Policia Local	5	A
Inspector de la Policia Local	7	B
Subinspector de la Policia Local	20	B
Oficial de la Policia Local	79	C
Policia local	748	C
Policia local turístic	38	C

**Serveis especials d'extinció d'incendis**

<i>Denominació de la plaça</i>	<i>Nbre. de llocs de feina</i>	<i>Grup</i>
<b>Total de serveis especials d'extinció d'incendis</b>	<b>258</b>	
Oficial de bombers a	3	A
Oficial de bombers b	2	B
Suboficial de bombers	3	C
Sergent de bombers	9	C
Caporal de bombers	30	D
Bomber	211	D

**FUNCIONARIS EVENTUALS**

<i>Denominació de la plaça</i>	<i>Nbre. de llocs de feina</i>	
<b>Total</b>	<b>47</b>	
Coordinador de grup municipal	1	A
Coordinador general	6	A
Coordinador general-gerent d'Urbanisme	1	A
Director general	18	A
Director tècnic d'Urbanisme	1	A
Assessor	11	C
Coordinador de grup municipal	2	C
Secretari de grup	7	D

**RESUM DE LA PLANTILLA ORGÀNICA**

<i>Lloc de feina</i>	<i>Nre.</i>
<b>Funcionaris de carrera</b>	<b>2.370</b>
Habilitació nacional	5
Escala d'administració general	592
Escala d'administració especial	613
Serveis especials - Policia Local	902
Serveis especials - extinció d'incendis	258
<b>Funcionaris d'ocupació eventual</b>	<b>47</b>
<b>Total de la plantilla orgànica 2007</b>	<b>2.417</b>
<b>% respecte de la plantilla de 2006</b>	<b>1,13</b>

**EVOLUCIÓ DE LA PLANTILLA ORGÀNICA MUNICIPAL**

<i>Plantilla Any</i>	<i>Aprovació definitiva</i>	<i>Funcionaris de carrera</i>	<i>Personal laboral</i>	<i>Funcionaris eventuais</i>	<i>Total</i>	<i>Evolució %</i>
1992	20.02.92	1.858	362	22	2.242	106,46
1993	01.05.93	1.856	299	20	2.175	103,28
1994	19.03.94	1.817	275	17	2.109	100,14
1995	26.01.95	1.822	271	17	2.110	100,19
1996	30.01.96	1.833	265	15	2.113	100,33
1997	31.10.96	1.842	259	15	2.116	100,47
1998	23.12.97	2.141	-	17	2.158	102,47
1999	10.12.98	2.138	-	16	2.154	102,28
2000	29.12.99	2.158	-	38	2.196	104,27

2001	21.12.00	2.200	-	39	2.239	106,32
2002	28.12.01	2.172	-	38	2.210	104,94
2003	20.12.02	2.223	-	40	2.263	107,45
2004	23.12.03	2.246	-	36	2.282	108,36
2005	23.12.04	2.289	-	46	2.335	110,88
2006	22.12.05	2.343	-	47	2.390	113,48
2007	21.12.06	2.370	-	47	2.417	114,77

## OPOSICIONS I CONCURSOS

### OFERTA PÚBLICA D'OCUPACIÓ 2007 FUNCIONARIS DE CARRERA CONVOCATÒRIES DE PROCESSOS SELECTIUS

				<i>Nombre de places</i>	<i>%06/07</i>
<b>Accés lliure (10 processos selectius)</b>				<b>59</b>	<b>78,78</b>
Auxiliars de biblioteca	1				
Professor músic fagot	1				
Professor músic oboè	1				
Professor músic trompa	1				
Professor músic trompeta/fiscorn	1				
Enginyer industrial	1				
Enginyer tècnic industrial	1				
Auxiliar d'administració general	13				
Operador informàtic	1				
Policia local (convocatòria suspesa)	38				
<b>Promoció interna (4 processos selectius)</b>				<b>33</b>	<b>50</b>
Major de la Policia Local (convocatòria suspesa)	1				
Oficial de la Policia Local (convocatòria suspesa)	11				
Subinspector de la Policia Local (convocatòria suspesa)	7				
Auxiliar d'administració general	14				
<b>Provisió de llocs de feina</b>				<b>22</b>	<b>-21,42</b>
Lliure designació provisional:					
Cap de servei del Departament de Manteniment	1				
Cap de servei de Personal no Policiac	1				
Cap de servei de Regulació i Control del Trànsit	1				
Cap de servei d'Ordenació del Trànsit	1				
Cap de servei de la Secretaria Particular de la Batlia	1				
Director-mestre de cerimònies	1				
Cap de servei de Protocol	1				
Cap de servei de Batlia	1				
Cap de servei de Recursos Humans	1				
Cap de departament d'Estudis i Projectes	1				
Cap de servei d'Estudis i Projectes d'Arquitectura	1				
Coordinador de gestió de les àrees de Medi Ambient, Economia, Joventut i Esports	1				
Director treballador social	1				
Cap de departament de Qualitat	1				
Cap de servei d'Educació, Igualtat i Drets Cívics	1				
Cap de servei de Consum, Arbitratge i Comerç	1				
Cap de departament d'Infraestructures	1				
Coordinador d'estudis i projectes adjunt a cap de departament	1				
Cap de servei del Departament d'Habitatge	1				
Cap de servei de la Secretaria General del Ple	1				
Director tècnic d'igualtat i drets cívics	1				
Cap de negociat del Grup Municipal del PP	1				

Lliure designació provisional; 22; 19,30%

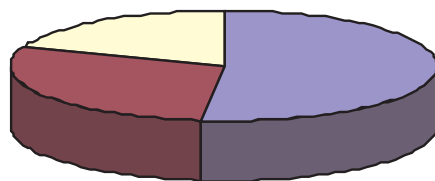

Accés lliure; 59; 51,75%

Promoció interna; 33; 28,95%

**NOMENAMENTS DE PERSONAL**

	<i>Nombre de places</i>	<i>% 06/07</i>
<b>Personal fix</b>	<b>130</b>	<b>13,04</b>

Personal que ha estat nomenat l'any 2006 provinent tant de proves selectives convocades l'any 2005 i resoltes l'any 2006 com de les convocades i resoltes l'any 2006:

	<i>Nombre de places</i>	<i>% 06/07</i>
<b>Accés lliure</b>	<b>88</b>	<b>79,50</b>
Oficial de la Policia Local	7	
Major de la Policia Local	1	
Tècnic d'administració general	4	
Policia local	25	
Enginyer de camins	1	
Auxiliar d'administració general	23	
Psicòleg en qualitat	1	
Professor músic saxòfon	1	
Professor músic clarinet	2	
Tècnic superior en formació i qualitat	1	
Tècnic mitjà en seguretat laboral	1	
Bomber	11	
Notificador	1	
Treballador social	9	
<b>Promoció interna</b>	<b>16</b>	<b>14,28</b>
Auxiliar d'administració general	1	
Oficial PL.	7	
Administratiu.	8	
<b>Reclassificació de places</b>	<b>26</b>	<b>-33,33</b>
Administratiu	15	
Educador social	11	
<b>Funcionaris interins</b>	<b>246</b>	<b>4,23</b>
Policia local turística	45	
Policia local	10	
Per cobrir una comissió de serveis	1	
Per cobrir una vacant	9	
Auxiliar d'administració general	133	
Per cobrir llicències per maternitat	9	
Per acumulació d'hores de lactància	4	
Per cobrir una excedència per maternitat	4	
Per cobrir comissions de serveis	49	
Per suplir baixes per malaltia	6	
Per suplir necessitats del servei	1	
Per cobrir vacants	54	
Per raons d'urgència	3	
Per suplir alliberaments sindicals	3	
Auxiliar de biblioteca	3	
Per suplir una llicència per maternitat	1	
Per suplir comissions de serveis	2	
Auxiliar d'arxiu	3	
Professor músic clarinet	3	
Psicòleg	3	
Per cobrir llicència per maternitat	1	
Per cobrir excedència per maternitat	1	
Per cobrir comissions de serveis	1	

		Nombre de places	% 06/07
Subalterns		2	
Per cobrir una vacant	1		
Per cobrir comissions de serveis	1		
Ajudant d'oficis		6	
Per cobrir comissions de serveis	1		
Per cobrir una vacant	4		
Per cobrir serveis especials	1		
Treballadors socials		13	
Per cobrir llicències per maternitat	1		
Per cobrir vacants	1		
Per cobrir comissions de serveis	7		
Per suplir baixes per malaltia	1		
Per acumulació d'hores de lactància	1		
Per cobrir reduccions de jornada	1		
Per cobrir serveis especials	1		
Arquitecte tècnic		1	
Per cobrir vacant	1		
Intèrpret informador		1	
Enginyer tècnic en obres públiques		2	
Per cobrir vacant	1		
Per cobrir una comissió de serveis	1		
Treballador familiar		1	
Per cobrir baixa per malaltia	1		
Delineant		1	
Diplomats universitaris en infermeria		2	
Tècnics d'administració general		4	
Per cobrir vacant	1		
Per cobrir comissions de serveis	3		
Educadors socials		4	
Per cobrir llicència per maternitat	1		
Per cobrir baixa per malaltia	1		
Per cobrir vacants	2		
Notificadors		2	
Per cobrir comissions de serveis	1		
Per cobrir baixa per malaltia	1		
TAE mitjà en seguretat i salut d'obres		1	
TAE superior		3	
TAE mitjà enginyer de camins		1	
Tècnic intermedi de prevenció		1	
<b>Personal laboral</b>		<b>70</b>	<b>9,37</b>
Treballador social		22	
Auxiliar administratiu		37	
Educador social		1	
Peó		2	
Psicòleg		3	
Enginyer tècnic industrial		1	
Operador informàtic		1	
Xofer		3	
<b>Comissions de serveis</b>		<b>123</b>	<b>-4,65</b>
Auxiliar administratiu per ocupar el càrrec d'administratiu		56	
Per suplir destinacions temporals	1		
Per cobrir llicències per maternitat	4		
Per cobrir comissions de serveis	18		
Per suplir excedències per maternitat	1		
Per cobrir vacants	31		
Per acumulació d'hores de lactància	1		
Ajudant d'oficis per ocupar el càrrec d'oficial d'oficis		9	
Auxiliar de biblioteca per ocupar el càrrec d'ajudant de biblioteca		2	
Oficial de la PL per ocupar el càrrec de subinspector de la PL		9	
Inspector de la PL per ocupar el càrrec de major de la PL		1	
Policia local per ocupar el càrrec d'oficial de la PL		28	
Bomber per ocupar el càrrec de caporal de bomber		4	
Administratiu per ocupar el càrrec de tècnic d'administració general		4	
Ajudant d'espectacles per ocupar el càrrec de tècnic animador sociocultural		1	
Oficial d'oficis per ocupar el càrrec de xofer		2	

Caporal de bomber per ocupar el càrrec de sergent de bomber	3		
Sergent de bomber per ocupar el càrrec de suboficial de bomber	2		
Operari per ocupar el càrrec d'ajudant d'oficis	1		
Subaltern per ocupar el càrrec d'auxiliar d'administració general	1		
<b>Funcionaris d'ocupació</b>		<b>9</b>	<b>125</b>
Assessor de Joventut	1		
Assessor d'Esports	1		
Assessor de Premsa	2		
Assessor de Benestar Social	1		
Assessor de Medi Ambient	1		
Assessor de Promoció Econòmica	1		
Assessor d'Habitatge	1		
Assessor de Participació Ciutadana	1		
<b>Òrgans directius</b>		<b>37</b>	
Coordinador general d'Hisenda, Funció Pública i Innovació			
Coordinador general de Mobilitat i Seguretat Ciutadana			
Coordinador del Grup Municipal del BLOC			
Coordinador del Grup Municipal d'UM			
Coordinador general d'Esports i Joventut			
Coordinador del Grup del PP			
Coordinador del Grup del PSOE			
Coordinador d'Infraestructuras			
Coordinador general de Relacions Institucionals			
Coordinador general de Benestar Social, Participació i Relacions Institucionals			
Coordinador general de Batlia			
Coordinador general de Medi Ambient			
Coordinador general d'Economia i Treball			
Director general de Participació Ciutadana			
Director general de Sanitat			
Director general d'Arxiu, Biblioteques i Patrimoni			
Director general de Comerç i Consum			
Director general de Coordinació de Projectes			
Director general d'Educació	2		
Director general de Joventut			
Director general de Mobilitat			
Director general de Promoció Econòmica			
Director general de Seguretat Ciutadana			
Director general d'Habitatge			
Director general d'Infraestructures			
Director general de Política Lingüística			
Director general de Benestar Social			
Director general de Planificació de Benestar Social			
Director general de Formació i Ocupació			
Director general de Cultura			
Director general de Medi Ambient			
Director general de Premsa			
Director general d'Habitatge			
Director general d'Esports			
Director general d'Hisenda			
Director general d'Urbanisme			

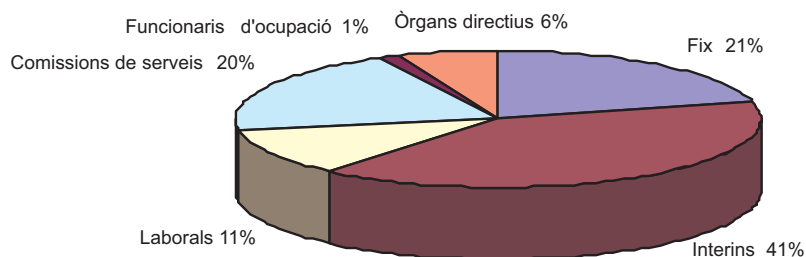

## FORMACIÓ DE PERSONAL

## PLA DE FORMACIÓ

	<i>Nre.</i>	<i>Assistents</i>	<i>Total d'hores</i>
Cursos	53	907	2.160
Reciclatge/e. física/tir	198	5.494	511
Seminaris	82	999	679
Conferències	75	2.227	157
E.viària/PIT	108	20.768	770
Total.	516	30.445	4.277

## Cursos

	<i>Nre.</i>	<i>Total d'hores</i>	<i>Total d'assistents</i>
EBAP/català nivell superior	1	60	27
EBAP/català nivell mitjà	1	60	116
EBAP/català llenguatge administratiu (a)	1	60	66
Informàtica bàsica per a subalterns (a)	1	40	7
Qualitat del servei; habilitats de comunicació i atenció al públic	1	20	10
Estratègies per a la modernització d'ap 2ed.	1	50	
Tecnologia de la construcció mitjà III	1	30	
Actualització de coneixements de normativa recent	1	30	26
Informàtica bàsica per a subalterns (b)	1	40	8
Anglès avançat	1	50	12
Anglès e-learning nivell 2	1	100	5
EBAP/anglès inicial	1	50	8
Anglès e-learning nivell 3	1	100	2
Anglès elemental	1	100	8
EBAP/anglès elemental	1	50	3
EBAP/alemany inicial	1	50	4
Anglès e-learning nivell 1	1	100	4
Francès mitjà	1	50	8
Alemany elemental	1	50	5
EBAP/alemany elemental	1	50	0
Anglès avançat conversa	1	50	4
EBAP/anglès mitjà	1	50	5
Anglès mitjà	1	50	16
EBAP/català nivell elemental	1	60	77
Tècniques grupals per a capacitatció de pares i mares	1	20	22
Seminari d'estratègies i habilitats directives	1	50	13
Tècniques grupals per a capacitatció de pares i mares	1	20	23
Estratègies per a la modernització de l'administració ed.1	1	50	27
Seminari per a tècnics dels serveis centrals i territorials	1	30	23
Habilitats i tècniques de treball amb entitats nivell 2	1	20	18
Introducció a l'aprenentatge d'idiomes sistema e-learning	1	20	8
Bàsic salut laboral 1a edició	1	20	20
Bàsic salut laboral 2a edició	1	20	18
Internet i correu electrònic	1	20	45
Word avançat on-line	1	30	48
Intel·ligència emocional i treball en equip	1	20	15
Senyalització d'obres en via pública	1	30	6
Curs pràctic de tir policíac	1	20	6
Conducció segura	1	20	12
Tàctiques de control d'arrest i tàctiques def. armes b.	1	20	10
Tàctiques defensives policiaques	1	20	11
Gestió de col·leccions i esporgament	1	40	
Curs de promoció d'auxiliar a administratiu	1	60	23
Busseig	1	20	10
Conducció d'emergència	1	20	12
Actualització de coneixements de norm rec ed. 2	1	30	
Grup d'actuació preventiva (GAP)	1	30	24
Habilitació d'inspecció de tracció animal	1	30	21
Equitació bàsica	1	20	9
Vehicles i conductors estrangers N-I	1	20	16
Equitació N-II	1	20	5

Habilitació de policia de barri	1	60	22
Instrucció en accidents de trànsit	1	30	19
<b>Total</b>	<b>53</b>	<b>2160</b>	<b>907</b>
<b>%06/07:</b>	<b>194,44</b>	<b>218,11</b>	<b>131,97</b>

### Reciclatge

	<i>Nre.</i>	<i>Total d'hores</i>	<i>Total d'assistents</i>
Reciclatge comandaments	4	80	88
Reciclatge 2007 PL (curs 2006-2007).	23	460	435
<b>Total</b>	<b>27</b>	<b>540</b>	<b>523</b>
<b>%06/07</b>	<b>58,82</b>	<b>58,82</b>	<b>34,45</b>

### Educació física/tir

	<i>Nre.</i>	<i>Total d'hores</i>	<i>Total d'assistents</i>
Educació física PL (*)	437	437	3.796
Pràctiques tir (galeria)	21	21	1.042
Tir municipis	13	13	133
<b>Total</b>	<b>471</b>	<b>471</b>	<b>4.971</b>
<b>%06/07</b>	<b>9,79</b>	<b>3,52</b>	<b>-39,04</b>

(\*) Nota: En educació física es realitzen 40 sessions per mes, durant 9 mesos, amb una assistència aproximada de 422 assistents mensuals i una presència aproximada de 8 sessions per policia local.

### Seminaris

	<i>Nre.</i>	<i>Total d'hores</i>	<i>Total d'assistents</i>
Microsoft excel mitjà	1	6	10
Microsoft word	1	10	8
Microsoft powerpoint	1	10	10
Microsoft acces	1	10	10
Habilitats relacionals per a subalterns (A)	1	10	12
Habilitats relacionals per a subalterns (B)	1	10	12
Habilitats relacionals per a subalterns (C)	1	10	13
Microsoft powerpoint	1	6	7
Microsoft excel mitjà	1	6	9
Central de detecció d'emergències	1	2	12
Microsoft acces	1	10	4
Microsoft powerpoint	1	6	8
Microsoft excel mitjà	1	6	7
Microsoft powerpoint	1	6	8
Microsoft word	1	10	4
Formació central en detecció d'emergències	1	2	12
Microsoft acces	1	10	3
Microsoft word	1	10	3
Maneig de grues damunt camió lleuger	1	1	4
Maneig de grues damunt camió lleuger	1	1	7
Tir avançat 2a edició	1	10	9
Tir avançat 1a edició	1	10	13
Tècniques avançades bastó policíac 2a edició	1	10	8
Tècniques avançades bastó policíac 1a ed.	1	10	12
Seminari d'actualització del treball d'informació al públic	1	1	11
Proves físiques UII	1	2	6
Proves físiques UII	1	2	14
Actualització Unitat Motoritzada	1	10	4
Actualització Unitat Motoritzada	1	10	9
Controls de trànsit: documentació i etilometries	1	16	10
Actualització Unitat Motoritzada	1	10	10
Actualització Unitat Motoritzada	1	10	9
Tècniques bàsiques d'utilització de bastó	1	10	13
Vehicles I. Conductors estrangers N-1	1	10	29
Aplicacions policíacques en excel	1	10	11
Reciclatge administració 2007 (Llei 20/2006 i Llei 23/2006)	1	10	15
Tècniques Rcp i Dea	1	10	18
Accidents de trànsit: inspecció I croquis	1	10	11
Vehicles i conductors estrangers N-1	1	10	27

Trets històrics i geogràfics del TM de Palma	1	10	23
Tècniques Rcp i Dea	1	10	14
Actualització del Codi penal	1	10	16
Reciclatge administració 2007 (Llei 20/2006 i Llei 23/2006)	1	10	20
Intervenció en vehicles: parada i control	1	10	13
Acreditació de coneixements del TM de Palma	1	1	38
Vehicles i conductors estrangers N-2	1	10	24
Conducció bàsica de motocicletes	1	10	9
Tàctiques defensives en armes blanques	1	10	14
Vehicles i conductors estrangers N-1	1	10	20
Conducció bàsica de motocicletes	1	10	8
Tàctiques defensives en armes blanques	1	10	8
Vehicles i conductors estrangers N-2	1	10	16
Patrulla Verda I medi ambient	1	12	13
Assegurança de vehicles: garanties de cobertura	1	10	12
Acollida de la Policia Turística	1	12	22
Intervenció d'auxilis i emergències	1	6	4
Actualització legislativa Sala i Gabinet	1	6	9
Actualització legislativa Sala i Gabinet	1	6	4
Preservació del medi ambient	1	18	11
Sessió informativa: mesures d'autoprotecció i protocols de seguretat amb els accidents de trànsit	1	2	16
Habilitats directives i eurocop	1	6	5
Patrulla Verda i medi ambient N-II	1	10	11
Primera intervenció en sinistres	1	18	12
Aplicacions en excel	1	10	7
Conducció bàsica de motocicletes	1	10	11
Intervenció en vehicles: parada i control	1	10	10
Tècniques bàsiques d'utilització de bastó	1	10	10
Vehicles i conductors estrangers N-II	1	10	16
Assegurança de vehicles: garanties de cobertura	1	10	11
Patrulla Verda i medi ambient N-II	1	10	11
Jornada: bandes juvenils	1	4	64
Habilitats directives i eurocop	1	6	5
Sessió informativa per a comandaments: nova normativa de llicències d'activitats	1	2	16
Intervenció en violència domèstica	1	6	9
Actualització del Codi penal	1	10	16
Entrades a immobles i resolució de conflictes	1	10	10
Trets històrics i geogràfics del terme municipal de Palma	1	10	11
Actualització de monitors de defensa personal	1	10	6
Vehicles i conductors estrangers N III	1	10	17
Acreditació de coneixements del terme municipal de Palma	1	1	17
Tàctiques defensives en armes blanques	1	10	8
<b>Total</b>	<b>82</b>	<b>679</b>	<b>999</b>
<b>%06/07</b>	<b>60,78</b>	<b>57,91</b>	<b>15,09</b>

### Conferències

	<i>Nre.</i>	<i>Total d'hores</i>	<i>Total d'assistents</i>
Fòrum de Convivència Ciutadana	1	10	171
"La seguretat ciutadana: aspectes objectius i subjectius"	1	2	35
"Respectant hi guanyam tots"	72	144	2046
"Ordres de protecció"	1	1	25
<b>Total</b>	<b>75</b>	<b>157</b>	<b>2277</b>
<b>%06/07</b>	<b>44,23</b>	<b>40,18</b>	<b>19,91</b>

### Classes d'educació viària/Parc Infantil de Trànsit

	<i>Nre. de col·legis</i>	<i>Total d'hores</i>	<i>Total d'assistents</i>
Jornada d'Educació Viària als Centres	48	663	16.739
Parc Infantil de Trànsit	33	80	1.929
Parc Infantil de Trànsit Mòbil	27	27	2.100
<b>Total</b>	<b>108</b>	<b>770</b>	<b>20.768</b>



### Visites escolars

	Visites	Total d'hores	Total d'alumnes
"Coneixem la Policia Local"	25	25	1.100
Sala de control de trànsit	1	1	25
Xerrades sobre la violència de gènere	10	10	230
Portes obertes del Dia de la Família. Mes de maig	2	2	60
<b>Total</b>	<b>38</b>	<b>38</b>	<b>1.415</b>

#### Evolució hores-activitats-assistents per any

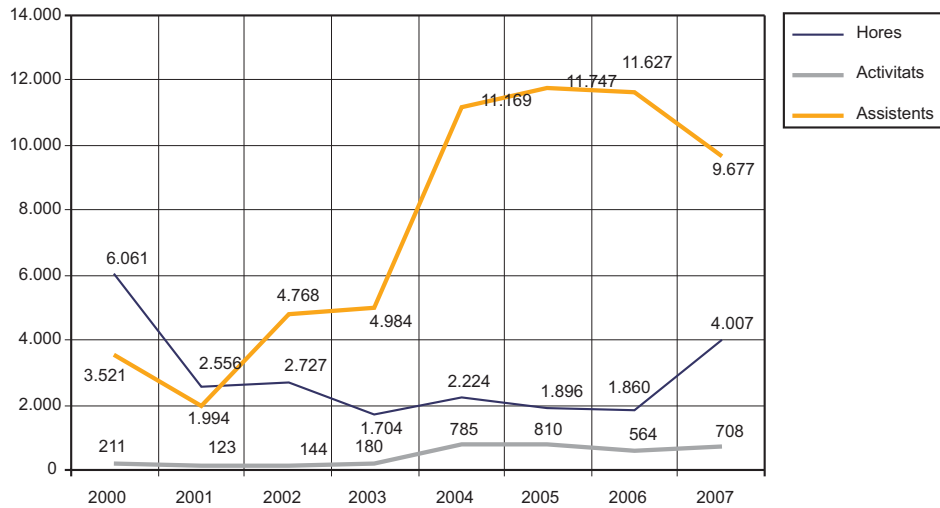

#### Assistents a activitats docents

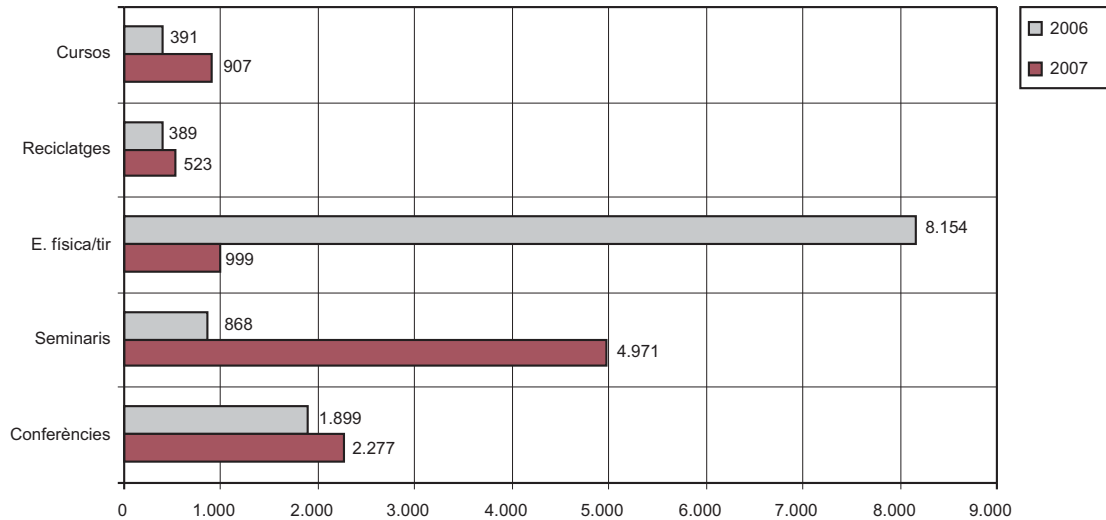

### DEPARTAMENT D'ADMINISTRACIÓ

#### Activitats generals

<i>Registre de documents</i>	
Entrades	245
Sortides	286
<i>Faxs</i>	
Enviats	1090
Rebutis	483
<i>Programacions setmanals</i>	50

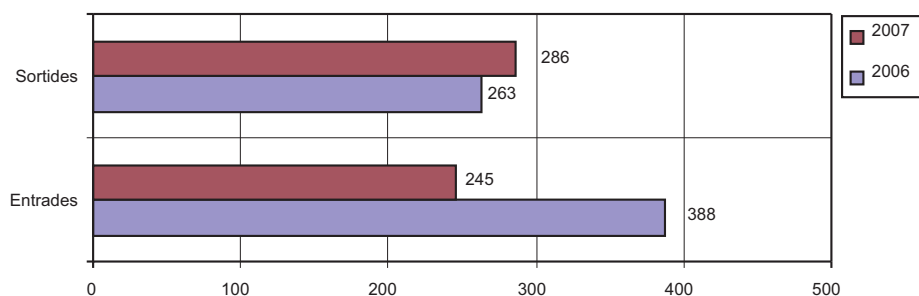

### Alumnat

#### Tasques desenvolupades pel Negociat envers els expedients generats

Rebuda d'inscripcions del personal.

Confecció de llista i comprovació; si s'escau, correcció de les dades aportades (nom, DNI, dades domiciliàries...).

Informatització de les dades entrades, posterior classificació en carpetes i control diari de l'assistència dels professors i alumnes i de l'horari desenvolupat.

Informatització i control de les hores de gimnàstica duites a terme pels PL i posterior confecció de la llista per dies lliures corresponents.

Confecció del pressupost i posterior tramesa de factura als altres ajuntaments per a la utilització de la Galeria de Tir.

#### Dades

##### Expedients

Seminaris	82
Reciclatges	27
Cursos	53
Conferències	75
<b>Total</b>	<b>237</b>
Tramitació d'expedició de diplomes	525
Certificats	1.432
<b>Total</b>	<b>1.957</b>

### Professorat

#### Tasques desenvolupades pel Negociat

Recepció de fulls d'estat, control i comprovació de les dades aportades i, si s'escau, correcció de dades.

Comptabilització i formalització de les dades. Introducció informatitzada d'aquestes, publicacions a la Intranet municipal.

Pel que fa al professorat extern; tramitació de l'abonament per decret de batllia, amb la prèvia supervisió i l'anotació per part del Departament d'Intervenció, i pel que fa al professorat intern (funcionaris de l'Ajuntament de Palma), tramitació a través de nòmines.

Recollida de fulls d'estat de gimnàstica, que aporten els monitors, i elaboració de la llista amb el número d'hores realitzades per cada policia, a l'efecte de dia lliure.

#### Dades

##### Procedència del professorat:

Policies locals	104
Altres funcionaris	32
Administració de Justícia	8
Universitat de les Illes Balears	2
Altres entitats	44
EBAP	11
IMI	12
Funcionaris	11
Sindicats	25
Altres entitats	27
<b>Total</b>	<b>276</b>
Certificats de professorat	47

### Àrea econòmica

#### Tasques desenvolupades pel Negociat

Comptabilització i registre d'entrada de les factures.

Gestió de les despeses sobre abonaments inscripcions, compra de material, viatges.

Tramitació mitjançant proposta de resolució per decret o acord per junta de govern dels expedients de despeses.

Control de la bestreta de caixa fixa i despeses a justificar.

Procediment de tramesa a Intervenció per a la supervisió.  
 Introducció CABE (núm. de referència, núm. de factura) AL SICALWIN.  
 Gestió d'operacions de caràcter econòmic dutes a terme per la Intervenció Municipal.  
 Gestió i control sobre les despeses corrents.

**Dades**

<b>Despeses</b>	
Expedients (decrets de batlia) de remuneracions del professorat	23
Expedients de bestreta de caixa fixa	8
Expedients de dietes per desplaçaments	2
Expedients de pagament factures-decrets de batlia	123
<b>Total</b>	<b>156</b>
Despeses del professorat intern (funcionaris de l'Ajuntament de Palma)	272.398,72 €
Despeses del professorat extern	30.554 €
Total d'hores del professorat	2.780
<b>Ingressos</b>	
Ingressos per cursos a la Tresoreria Municipal	4

**Altres tasques**

Atendre telefonades.  
 Atenció i informació a l'alumnat, professors, altres ajuntaments, entitats i administracions i públic en general.  
 Confecció de les llistes d'assistència i posterior control d'assistència a classe.  
 Confecció d'apunts.  
 Publicació a la Intranet municipal d'avisos i notícies

Nota: Aquestes tasques ocupen aproximadament el 30% del temps del departament d'Administració

**Programa "Respectant hi guanyam tots"**

En col·laboració amb la Secció de Multes es realitza un programa formatiu de dues hores de duració sobre seguretat viària als efectes de deixar en suspensió les sancions a les normes de circulació per infraccions lleus i algunes de greus.

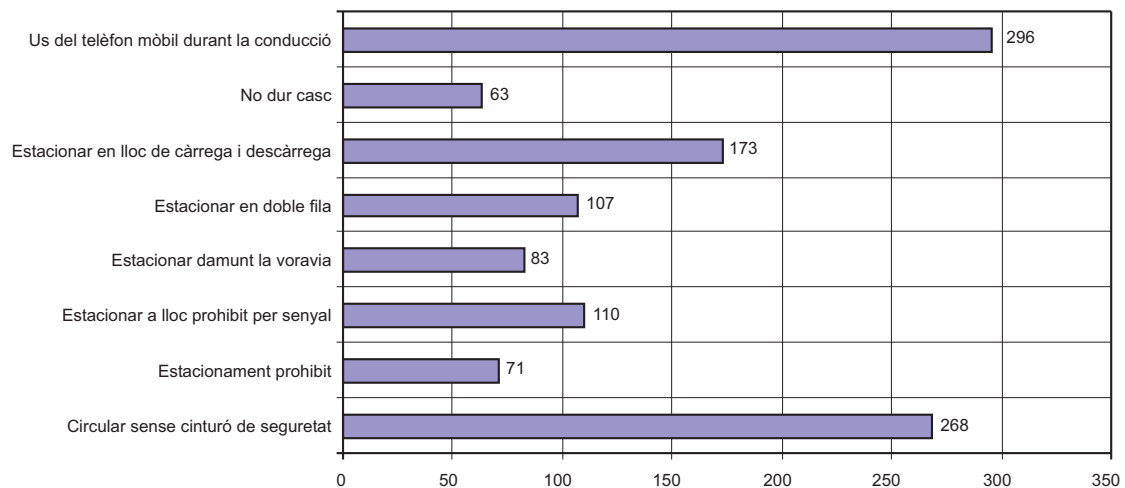
**Assistència per infraccions de l'any**

Alumnes per edats

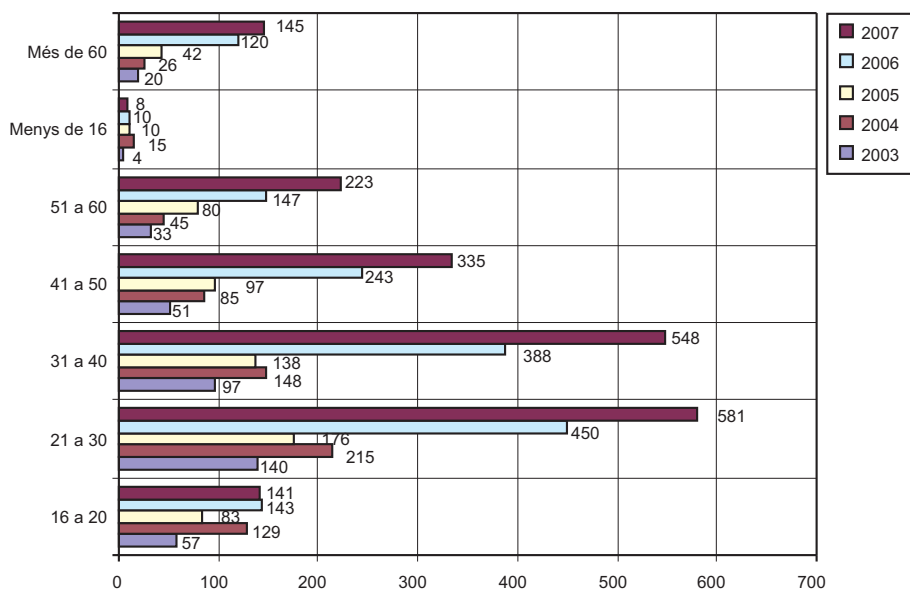

## SERVEIS SOCIOASSISTENCIALS

### ASSISTÈNCIA SANITÀRIA, QUIRÚRGICA I HOSPITALÀRIA (ASISA)

	Funcionaris	Membres de la corporació	Total	% 06/07
Titulars	1.390	26	1.416	-1'60
Beneficiaris	2.089	36	2.125	-0'84
<b>Total de persones assegurades</b>	<b>3.479</b>	<b>62</b>	<b>3.451</b>	<b>-3,65</b>

Despeses	Funcionaris	Membres de la corporació	Total	% 06/07
	1.987.815,3	31.429,7	2.019.244,80	50'79

Moviments	Titulars			Beneficiaris			Total moviments	% 06/07
	Funcionaris	Membres corp.	Total	Funcionaris	Membres corp.	Total		
Altes	12	17	29	27	52	79	108	74'19
Baixes	33	18	51	72	19	91	142	16'39

### SERVEI FARMACÈUTIC

Facturació mensual d'agost de 2006 a agost de 2007: 472.395,53 € (% 06/07: 34,48). El 2006 es va abonar des de nov. de 2005 fins a juliol de 2006.

Es revisen mensualment les receptes que el Col·legi Oficial de Farmacèutics de les Illes Balears tramet a l'Ajuntament perquè n'aboni la diferència.

### AJUDES MÈDIQUES

	Total	%06/07
Sol·licitades	2.818	-8'36
Denegades	114	-22'97
Concedides	2.672	13,08
Despeses (€)	360.990,60	18,38

### ASSEGURANÇA DE VIDA I D'ACCIDENTS (PREVISIÓ BALEAR)

Persones assegurades	Altes	Baixes	Canvis beneficiari/iària	Primes emeses i abonades
Funcionaris	89	33		
Personal laboral	0	2		
Membres de la corporació	19	18		
<b>Total</b>	<b>108</b>	<b>53</b>	<b>10</b>	<b>197.163,17</b>
<b>% 06/07:</b>	<b>86,21</b>	<b>3'92</b>	<b>25</b>	<b>43'97</b>

<i>Sinistres</i>	<i>Expedients tramitats</i>	<i>Funcionaris</i>	<i>Laborals</i>
Invalidesa absoluta	5	5	0
Gran invalidesa	2	2	0
Defuncions	3	2	1
<b>Total</b>	<b>10</b>	<b>9</b>	<b>1</b>
<b>% 06/07: -16'67</b>			

### CONTROL D'ABSÈNCIES

Justificacions d'absència/indisposicions	4.269
<b>Total</b>	<b>4.269</b>
<b>% 06/07: -0'35</b>	

#### Control d'horari: 61

Sol·licituds de reducció, modificació de jornada o restabliment de jornada habitual	47
<b>% 06/07: -22'95</b>	

### TRAMITACIÓ DE SOL·LICITUDS DE LLICÈNCIES I VACANCES

TTotal d'empleats: funcionaris (inclou policies locals i bombers) i personal laboral: 2.420

	<i>Funcionaris i personal laboral</i>	<i>% 06/07</i>
Llicències regulades en pacte	3.434	-4'85
Justificant de llicències	2.849	-7'95

Personal a controlar: 1.251 (no inclou l'elaboració i tramitació de les sol·licituds de vacances i moscosos dels policies locals, bombers, alts càrrecs ni personal eventual)

<i>Sol·licituds de llicències per assumptes propis</i>	<i>Nre. de llicències</i>
Funcionaris, laborals, interins i contractats (fins el juny de 2007)	2.664
<i>Pla de vacances</i>	<i>Nre. de sol·licituds</i>
Funcionaris, laborals, interins i contractats (fins el juny de 2007)	2.042
Sol·licituds de vacances, llicències per assumptes propis (moscosos) i triennis (a partir de juliol de 2007 s'unifica l'imprès)	2.518
<b>Total de sol·licituds</b>	<b>7.224</b>
<b>% 06/07: -0'96</b>	

### BEQUES D'ESTUDIS I LLIBRES

	<i>Sol·licitades</i>	<i>Denegades</i>	<i>Concedides</i>	<i>Despeses</i>
Funcionaris/laborals	238	20	222	47.133,83
<b>% 06/07</b>	<b>-0'42</b>	<b>-23,07</b>	<b>-3,47</b>	<b>3'50</b>

### ALTRES PRESTACIONS

<i>Prestacions a funcionaris</i>	<i>Nbre. d'expedients</i>
Jubilació forçosa	15
Jubilació voluntària anticipada	1
Jubilació a petició pròpia (cessament de la pròrroga de serveis més 65 anys)	0
Invalidesa permanent/absoluta	7
Expedients de defunció a petició dels beneficiaris	3
<b>Total</b>	<b>26</b>
<b>% 06/07: -33'33</b>	
Pròrroga servei actiu	7
<i>Prestacions a laborals</i>	
Jubilació a petició pròpia	0
Jubilació anticipada	0
Invalidesa permanent	0
<b>Total</b>	<b>0</b>
<b>% 06/07: -100</b>	
<b>Total de jubilacions/defuncions funcionaris i laborals.% 06/07:-35</b>	

Gratificació per jubilació anticipada funcionaris (2 persones, a càrrec del Pressupost de 2007):

Gratificació per jubilació anticipada funcionari jubilat 04/12/2006	15.555 €
Gratificació per jubilació anticipada funcionari jubilat 20/06/2007...	27.690 €
<b>Total de gratificacions</b>	<b>43.245 €</b>
<b>% 06/07: -52,18</b>	

**DESPESES**

<i>Despeses de prestacions i control</i>	2006	2007	% 06/07
Assistència sanitària (ASISA) (set 06/agot 07)	1.339.119,74	2.019.244,80	50,79
Servei farmacèutic (agost 06/agost/07)	351.270,4	472.395,53	1.087,80
Assegurança de vida/invalidesa (PREVISIÓ BALEAR)	136.947,17	197.163,17	18,38
Ajudes mèdiques	304.931,51	360.990,60	43,97
Beques d'estudis	45.540	47.133,90	3'50
Gratificació per jubilacions anticipades	90.442	43.245	-52'18
<b>Total</b>	<b>2.268.250,82</b>	<b>3.140.173,00</b>	<b>38,44</b>

**SERVEI DE PREVENCIÓ DE RISCS LABORALS****ÀREA DE MEDICINA DEL TREBALL DEL SERVEI DE PREVENCIÓ**

Personal: 1 metge del treball, 1 administratiu i 1 auxiliar administratiu de prevenció.

**Vigilància mèdica**

El Servei de Prevenció ha iniciat els reconeixements mèdics específics en funció dels riscos a què hom està exposat al seu lloc de treball.

<b>Reconeixements mèdics</b>		<b>841</b>	<b>5,25</b>
Amb mitjans propis del Servei de Prevenció		281	-10,22
Ingrés	179		
Previ al canvi de lloc de feina	20		
Periòdics	47		
Retorn IT	31		
Altres	4		
Amb centre mèdic concertat (periòdics)		560	22,53
Manteniment	68		
Polícia Locals..	237		
Bombers	100		
Resta de funcionaris	155		
<b>Provés d'esforç</b>		<b>22</b>	<b>-31,25</b>

**Campanyes de vacunació**

<i>Vacunes</i>	<i>dosis</i>
Hepatitis A	15
Hepatitis B	21
Hepatitis A+B	31
Tètanus-diftèria	6
Vacunació de la grip	100

**Consultes mèdiques i primers auxilis**

Consultes mèdiques	496
Actuacions en primers auxilis a funcionaris	12
Actuacions en primers auxilis a ciutadà aliè a l'Ajuntament	3
Peticions de reposició de farmàcies	112

**Formació i promoció de la salut**

S'ha continuat amb el procés de captació de funcionaris interessats a formar part dels equips de primera intervenció i primers auxiliis en la futura implantació dels plans d'emergència.

S'ha participat als actes organitzats per l'Ajuntament al Dia Mundial Sense Tabac.

No s'ha pogut realitzar cap taller de deshabitació tabàquica. S'han fet intervencions motivacionals als fumadors detectats als reconeixements mèdics. S'han fet teràpies individualitzades de deshabitació.

Així mateix, atesa l'alta incidència de colesterol als funcionaris, es manté la campanya d'educació per a la salut i s'informa dels riscos i consells d'higiene alimentària per disminuir-ne la incidència.

## **Comitè de Seguretat i Salut**

S'ha participat en un total d'1 sessió ordinària (27/09) del Comitè de Seguretat de Salut, a on s'han tramès tots els informes que s'han requerit.

### **Visat de farmàcia**

La gestió del visat de farmàcia s'ha realitzat de forma conjunta pel metge supervisor d'IT i pel metge del treball del Servei de Prevenció de Riscos Laborals. Nombre de noves peticions de visat: 76.

### **Gestió d'IT (incapacitat laboral, invalidesa permanent i canvis de lloc de treball)**

El Servei de Prevenció ha informat sobre totes les propostes d'invalidesa gestionades des de Recursos Humans.

S'ha col·laborat amb el metge responsable de la gestió de la IT per afavorir la reincorporació dels funcionaris al seu lloc de treball i amb millors condicions.

S'han emès informes sobre expedients de sol·licitud de canvi de lloc de treball per motius de salut.

### **Altres**

El metge del treball va participar com a organitzador del VI Congrés Espanyol de Medicina i Infermeria del Treball, organitzat per l'Associació Espanyola d'Especialistes en Medicina del Treball (juny de 2007) i al 2n Simposi Iberoamericà d'Ergonomia i Psicologia, organitzat per la Associació Espanyola d'Ergonomia (oct. de 2007). El metge del treball continua desenvolupant les tasques de coordinador de la Unitat Docent de Medicina del Treball-Illes Balears.





## CAPÍTOL III

### ESTRUCTURA ORGÀNICA

---

#### ESTRUCTURA ORGÀNICA 2006

- **BATLIA**
- **SECRETARIA GENERAL**
- **ÀREA DE TURISME**
- **ÀREA D'URBANISME I COORDINACIÓ MUNICIPAL**
- **ÀREA D'HISENDA, ECONOMIA, INNOVACIÓ I RECURSOS HUMANS**
- **ÀREA DE MEDI AMBIENT, SANITAT I CONSUM, RÈGIM INTERIOR I SECRETARIA DE LA JUNTA DE GOVERN LOCAL**
- **ÀREA DE SEGURETAT CIUTADANA, TRÀNSIT I TRANSPORTS**
- **ÀREA DE VIVENDA I SERVEIS SOCIALS**
- **ÀREA D'INFRAESTRUCTURES**
- **ÀREA D'EDUCACIÓ, CULTURA, ESPORTS I JOVENTUT**



**BATLIA**

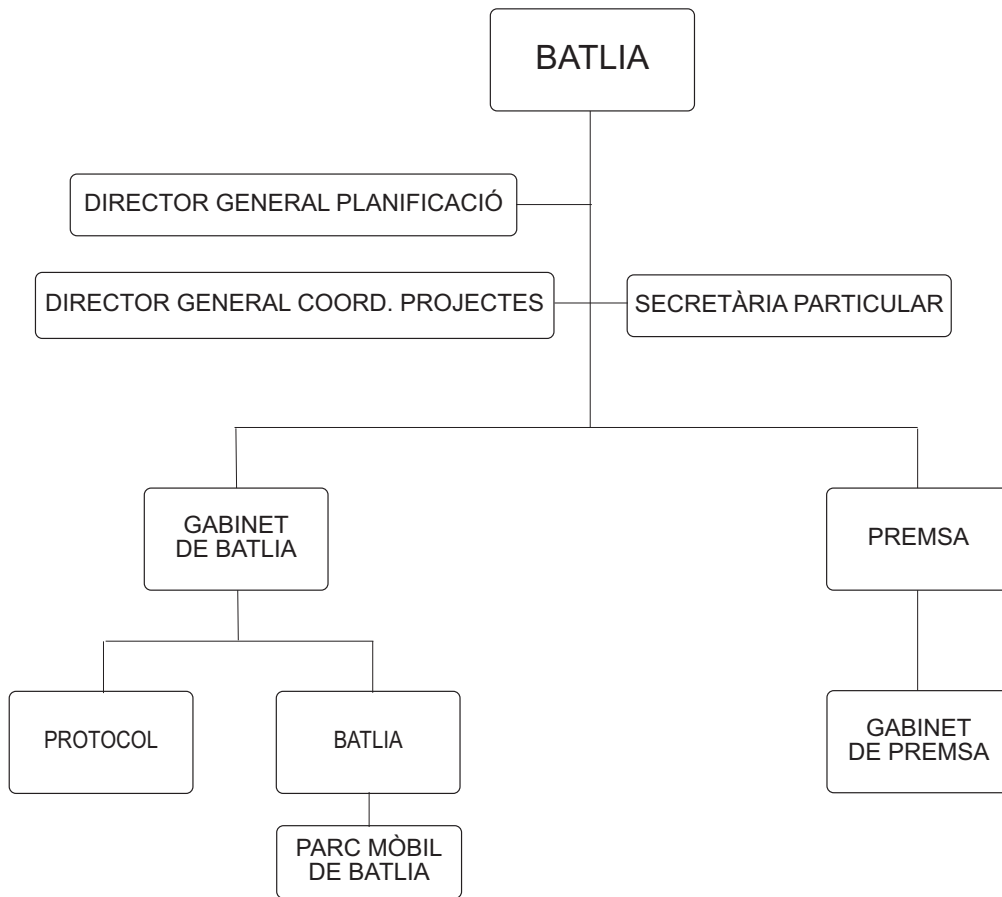

**SECRETARIA GENERAL**

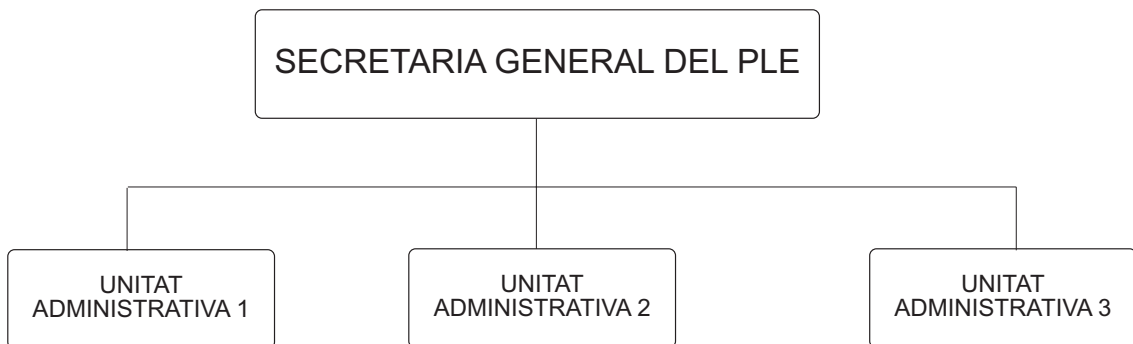

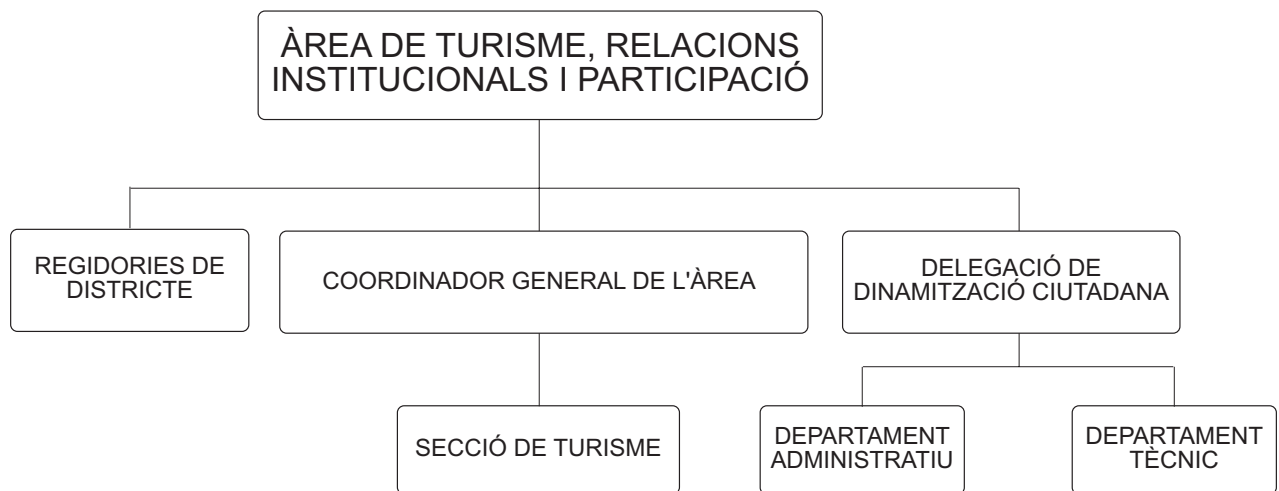

ÀREA D'URBANISME I COORDINACIÓ MUNICIPAL

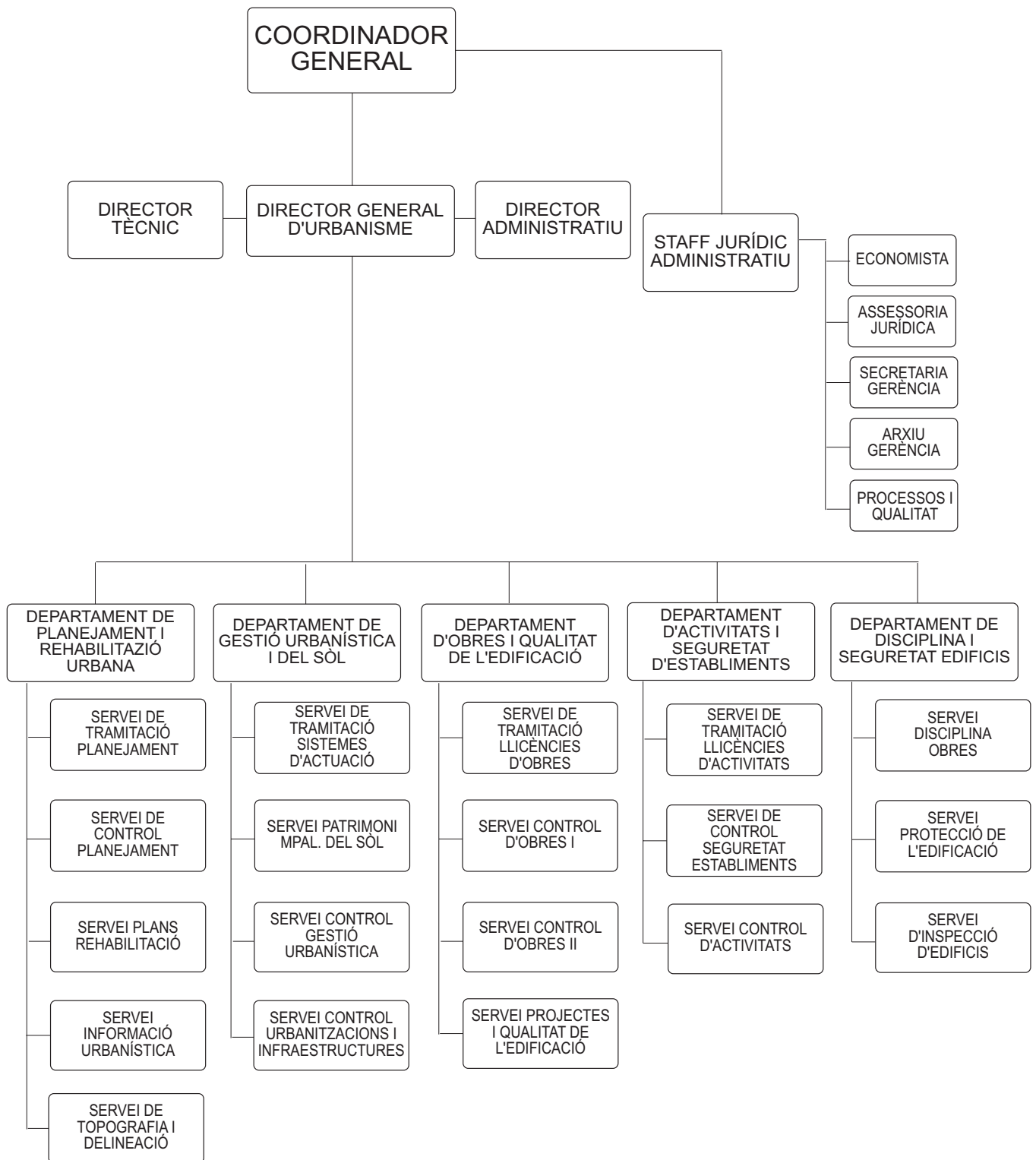

**ÀREA D'HISENDA, ECONOMIA, INNOVACIÓ I RECURSOS HUMANS**

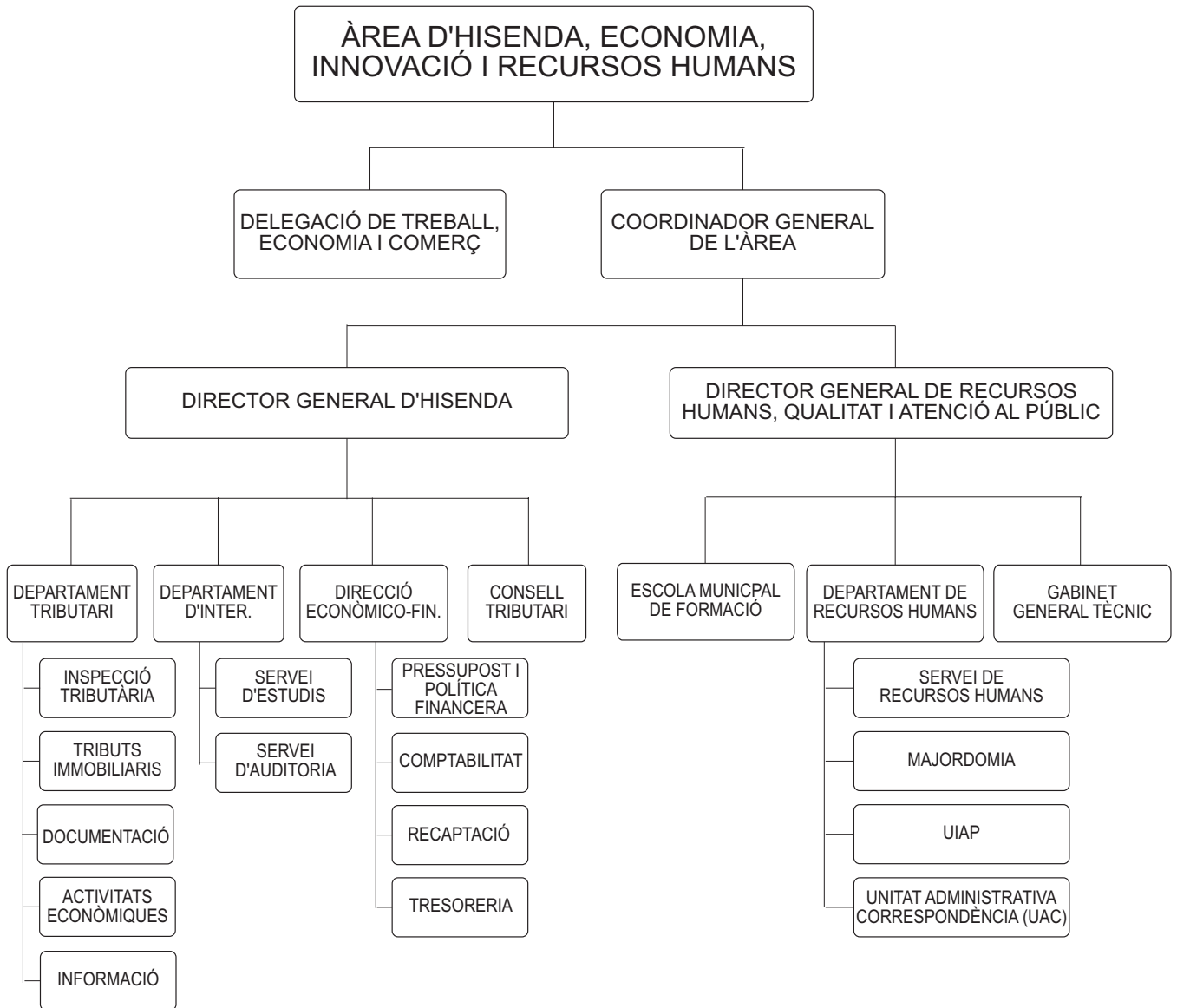

**ÀREA DE MEDI AMBIENT, SANITAT I CONSUM, RÈGIM INTERIOR I SECRETARIA DE LA JUNTA DE GOVERN LOCAL**

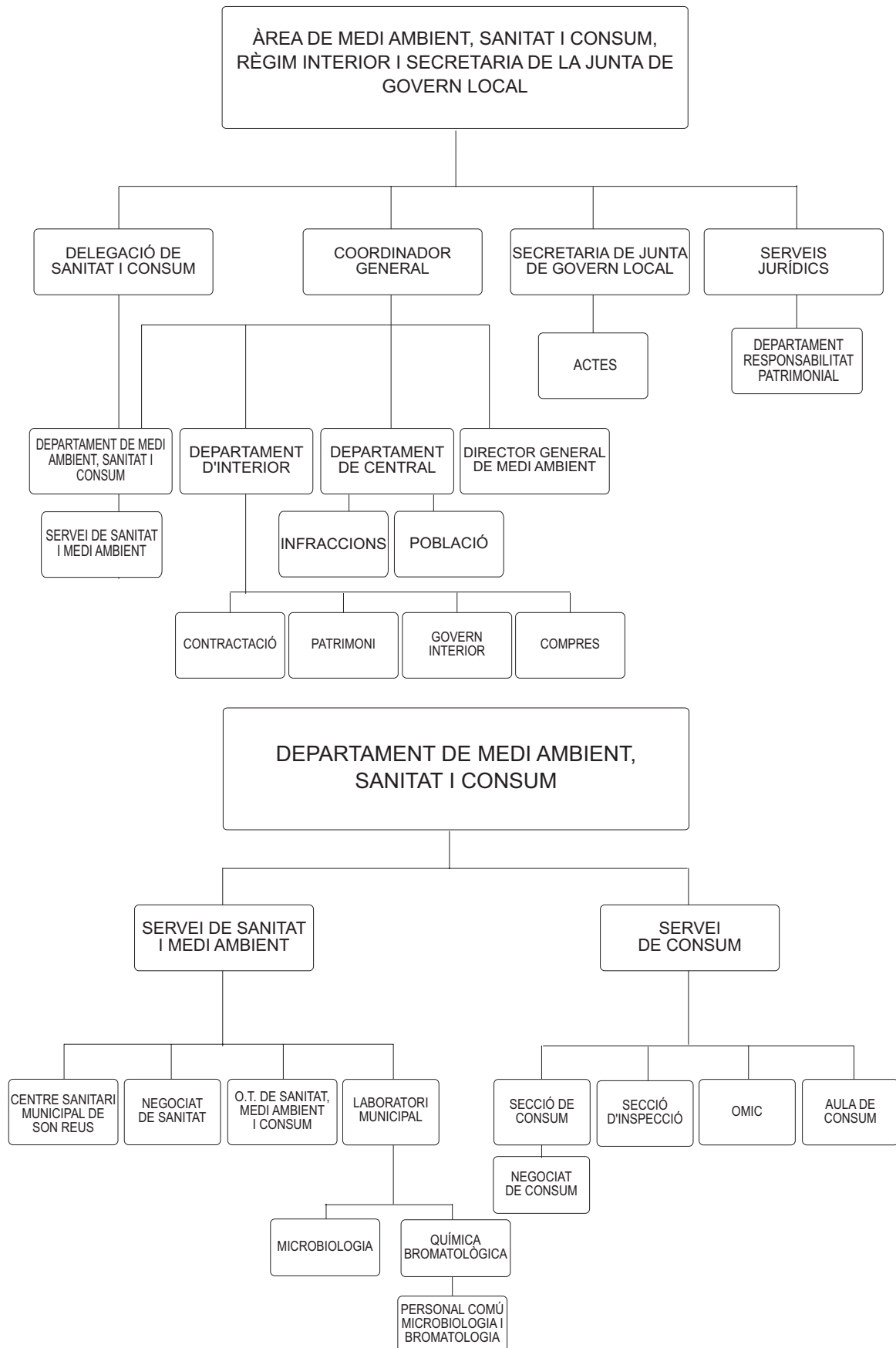

ÀREA DE SEGURETAT CIUTADANA, TRÀNSIT I TRANSPORTS

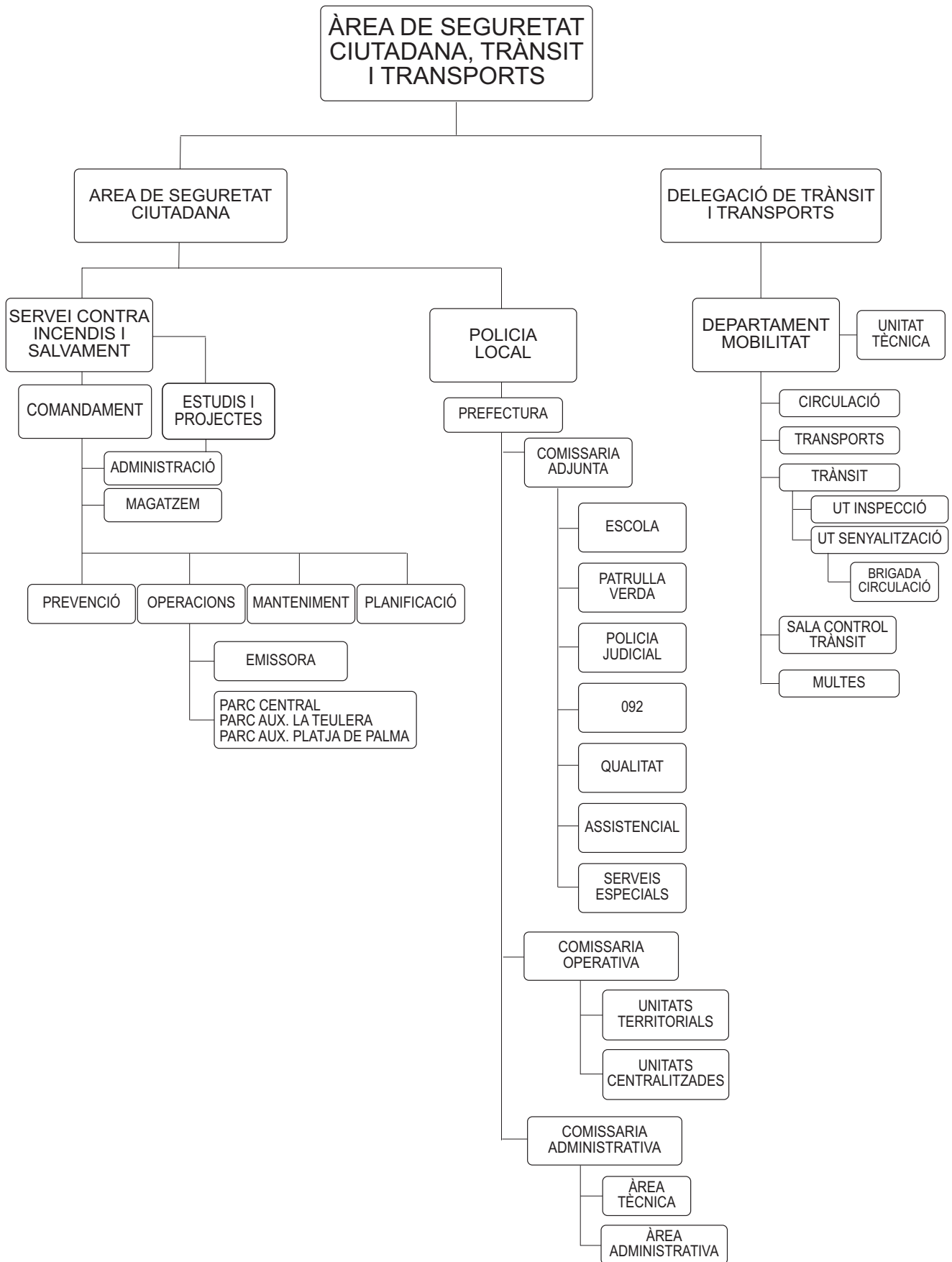



**ÀREA DE VIVENDA I SERVEIS SOCIALS**

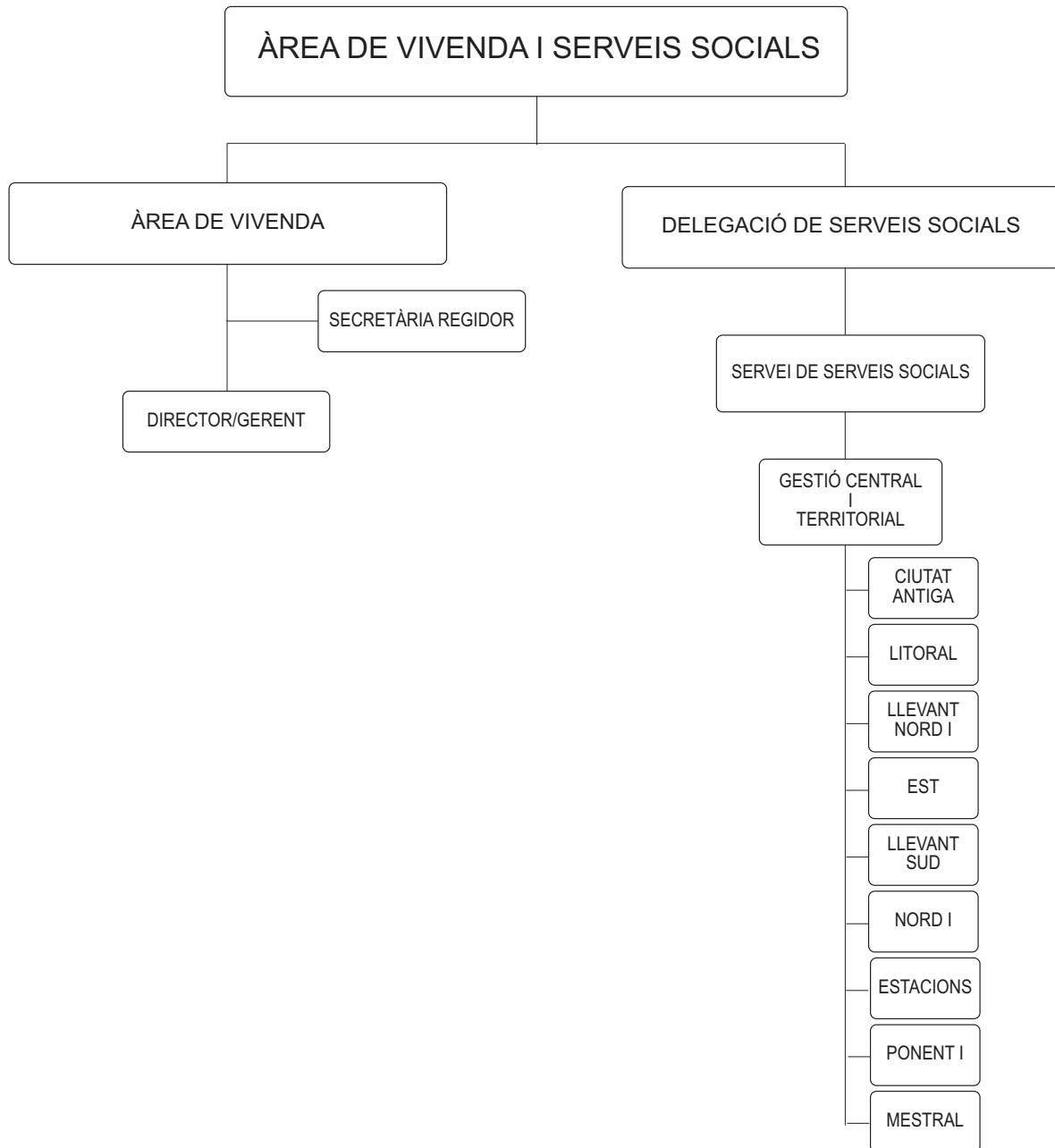

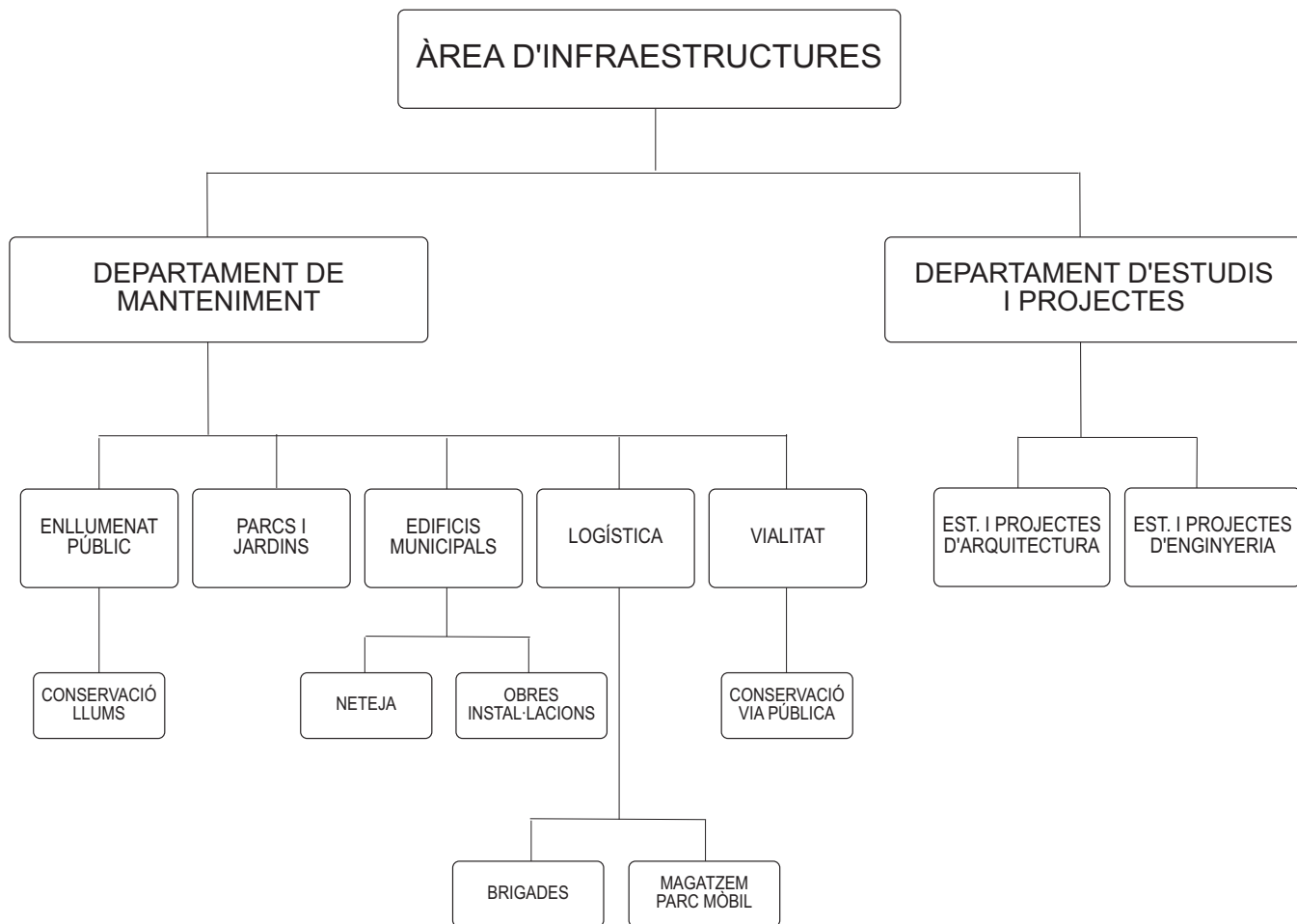

**ÀREA D'EDUCACIÓ, CULTURA, ESPORTS I JOVENTUT**





# TÍTOL TERCER

## SERVEIS DE COMPETÈNCIA MUNICIPAL

---

- I. PATRIMONI MUNICIPAL
- II. URBANISME
- III. SANITAT, SANEJAMENT I MEDI AMBIENT
- IV. CONSUM
- V. TRANSPORTS
- VI. EDUCACIÓ I CULTURA
- VII. JOVENTUT I ESPORTS
- VIII. ACCIÓ SOCIAL
- IX. PROTECCIÓ I SEGURETAT
- X. TURISME
- XI. SERVEIS JURÍDICS MUNICIPALS
- XII. RELACIONS AMB ENTITATS CIUTADANES
- XIII. ALTRES SERVEIS



## CAPÍTOL I

### PATRIMONI MUNICIPAL

---

---

#### PATRIMONI MUNICIPAL: INVENTARI





## PATRIMONI MUNICIPAL

## INVENTARI

	Inventari a 01.01.07	Altes 2007	Baixes 2007	Total a 31.12.07
<b>Immobles</b>	<b>334.703.634,45</b>	<b>23.393.443,64</b>	<b>15.834.394,02</b>	<b>342.262.684,07</b>
<i>Domini públic</i>	299.683.784,74	23.189.746,82	13.375.863,65	309.497.667,91
Edificis (inclou quioscs i cementiris)	75.186.350,91	3.211.876,83	1.970.799,47	76.427.428,27
Parcel·les/terrenys (inclou Son Reus)	76.062.006,19	4.756.146,60	10.245.076,36	70.573.076,43
Zones verdes	123.014.717,74	14.475.227,86		137.489.945,6
Zones esportives	25.420.709,90	746.495,53	1.159.987,82	25.007.217,61
<i>Patrimonials</i>	35.019.849,71	203.696,82	2.458.530,37	32.765.016,16
Edificis (inclou habitatges, locals i Teatre Mpal.)	5.275.904,32			5.275.904,32
PERI (es Puig de Sant Pere, sa Calatrava, es Jonquet i sa Gerreria)	22.555.263,53		1.710.646,84	20.844.616,69
Solars	7.188.681,86	203.696,82	747.883,53	6.644.495,15
<b>Béns mobles de caràcter històric-artístic o de considerable valor econòmic</b>	<b>953.913,83</b>	-	<b>29.100,00*</b>	<b>924.813,83</b>
Pinacoteca, escultures i altres	-	-	-	-
<b>Valors mobiliaris</b>	<b>2.661.441,50</b>	-	-	<b>2.661.441,50</b>
<b>Vehicles</b>	<b>6.345.332,39</b>	-	-	<b>6.345.332,39</b>
<b>Semovents</b>	<b>23.161,20</b>	-	-	<b>23.161,20</b>
<b>Mobiliari</b>	<b>9.930.025,09</b>	<b>197.876,94</b>	-	<b>10.127.902,03</b>
<b>Béns revertibles</b>	<b>50.334,26</b>	-	-	<b>50.334,26</b>
<b>Total</b>	<b>354.667.842,72</b>	<b>23.591.320,58</b>	<b>15.863.494,02</b>	<b>362.395.669,28</b>
<b>%06/07</b>	<b>1,08</b>	<b>-21,21</b>	<b>603,02</b>	<b>2,81</b>

\* Baixa per errada (doble alta; rectificacions 2005 i 2006)

## Evolució del patrimoni municipal (anys 2001-2007)

TOTAL PATRIMONI

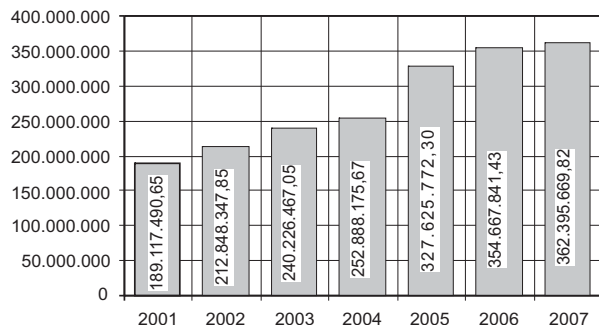

IMMOBLES

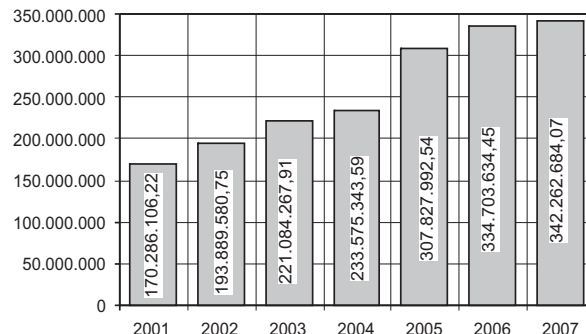

BÉNS MOBLES DE CARÀCTER HISTÒRIC-ARTÍSTIC

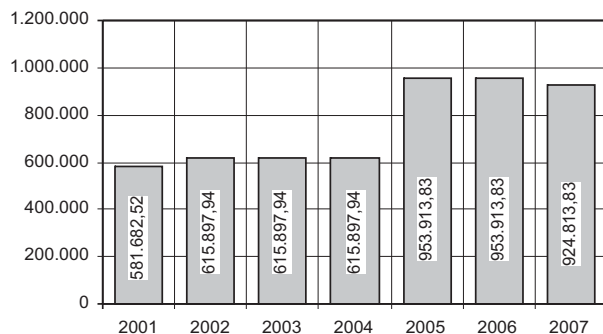

VALORS MOBILIARIS

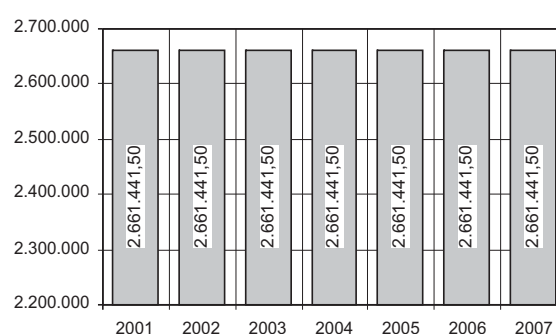

VEHICLES

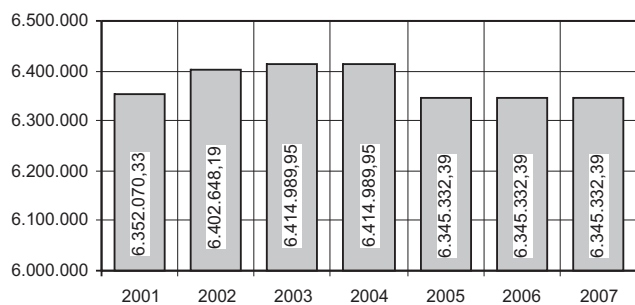

SEMOVENTS

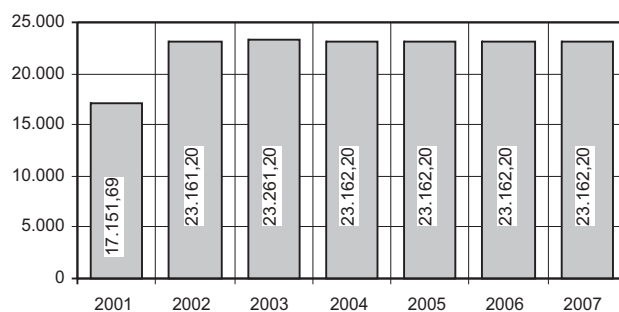

MOBILIARI

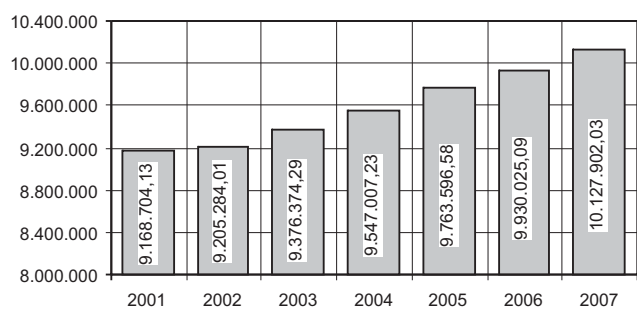

BÉNS REVERTIBLES

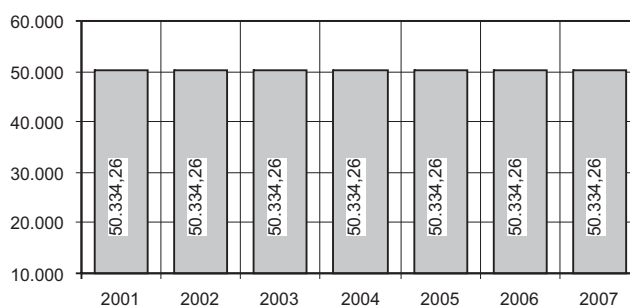

## CAPÍTOL II

### URBANISME

#### GERÈNCIA MUNICIPAL D'URBANISME

- PLANEJAMENT I REHABILITACIÓ URBANA
- GESTIÓ URBANÍSTICA I DEL SÒL
  - TRAMITACIONS DE SISTEMES D'ACTUACIÓ
  - PATRIMONI MUNICIPAL DEL SÒL
- OBRES I QUALITAT DE L'EDIFICACIÓ
- ACTIVITATS I SEGURETAT D'ESTABLIMENTS
  - SERVEI DE CONTROL I SEGURETAT D'ESTABLIMENTS
  - CONTROL D'ACTIVITATS
- DISCIPLINA URBANÍSTICA I SEGURETAT DELS EDIFICIS
  - INFRACCIONS I DENÚNCIES
- SERVEI D'INSPECCIÓ TÈCNICA D'EDIFICIS
- ASSESSORIA ECONÒMICA
- ARXIU DE LA GERÈNCIA D'URBANISME

#### CONSORCI RIBA

#### EMPRESA MUNICIPAL D'OBRES I PROJECTES URBANS DE PALMA SA

- COMPTES ANUALS

#### DEPARTAMENT DE MANTENIMENT

- VIALITAT
- PARCS I JARDINS
- ENLLUMENAT PÚBLIC
- ESTUDIS I PROJECTES D'ARQUITECTURA
- ESTUDIS I PROJECTES D'ENGINYERIA
- SERVEI DE LOGÍSTICA
- UNITAT ADMINISTRATIVA
- CONTRACTES MAJORS
- CONVENIS TRAMITATS
- CONTRACTES MENORS
- DECRETS

#### INSTITUT MUNICIPAL COORDINACIÓ D'OBRES VIÀRIES

#### PATRONAT MUNICIPAL DE LA IL·LUMINACIÓ ORNAMENTAL

#### ÀREA DE MOBILITAT

#### PATRONAT MUNICIPAL DE L'HABITATGE

- MESURES DE FOMENT



## GERÈNCIA MUNICIPAL D'URBANISME

## PLANEJAMENT I REHABILITACIÓ URBANA

## Servei de Tramitació

## Registres

<b>Total de registres de sortida</b>	<b>2.669</b>	<b>Total de registres d'entrada</b>	<b>2.597</b>
Comunicacions d'acords a altres departaments	24	Sol·licituds internes d'informes	200
Sol·licitud d'informes a altres departaments	112	Sol·licituds internes d'alineacions	17
Trasllat informes altres departaments	64		
Inserció d'anunci als diaris	18		
<b>Total de sortides internes</b>	<b>218</b>	<b>Total d'entrades internes</b>	<b>217</b>
Requeriment de pagament de taxes	4	Instàncies d'iniciació d'expedients	205
Notificacions de justificant de recepció de sol·licitud	60	Oficis i altres instàncies	36
Notificacions de deficiències	230	Recursos	12
Sol·licituds de publicació d'edictes al BOIB	69	Completa documentació	332
Sol·licituds d'informe a altres organismes	122	Al·legacions	1194
Tramesa d'ampliació de documentació	188	Informes	301
Notificacions als propietaris afectats	179	Resolucions CIM.	7
Notificacions d'acords al Consell de Gerència	273	Sol·licituds externes d'informes	208
Notificacions d'acords a la Junta de Govern	1086	Sol·licituds externes d'alineacions	85
Notificacions d'acords al Ple	92		
Notificacions de decrets	19		
Trasllat d'informes a particulars	94		
Comunicació d'acords al CIM/CIUM	16		
Requeriment documentació	19		
<b>Total de sortides externes</b>	<b>2.451</b>	<b>Total d'entrades externes</b>	<b>2.380</b>

## Expedients

	<i>Iniciats</i>	<i>En tràmit</i>	<i>Aprovació inicial/altres</i>	<i>Aprovació provisional</i>	<i>Aprovació definitiva/altres</i>
- Modificacions del Pla general	16	79	7	10	16
- Rectificacions d'errors materials del Pla general	1	0	1	-	1
- Plans especials no previstos al PGOU	1	1	0	0	2
- Plans especials previstos al PGOU	1	3	0	0	0
- Plans parcials	5	28	0	4	3
- Estudis de detall	13	37	11	0	12
- Parcel·lacions	90	120	-	-	94
- Alineacions	98	14	0	0	99
- Interès general	14	58	15	-	7
- Delimitacions d'unitats d'execució i canvi de sistemes	3	16	3	0	5
- Segregacions rústiques	2	12	0	0	1
- Diversos amb expedient	9	47	8	-	-
- Plans especials de zona de règim especial	0	50	0	0	0
<b>Total</b>	<b>253</b>	<b>465</b>	<b>47</b>	<b>14</b>	<b>240</b>
<b>%06/07:</b>	<b>-13,35</b>	<b>-19,13</b>	<b>-29,85</b>	<b>180</b>	<b>30,43</b>

## Servei de Control de Planejament

<b>Total d'informes tècnics emesos</b>	<b>214</b>
- Modificacions del Pla general i rectificacions	37
- Plans especials no previstos al PGOU	3
- Programes d'actuació i plans parcials	25
- Estudis de detall	37
- Parcel·lacions	3
- Declaracions d'interès general	42
- Delimitacions d'unitats d'actuació	6
- Segregacions a sòl rústic	-
- Alineacions	-
- Diversos amb expedient	14
- Plans especials a sòl rústic	18
- Diversos sense expedient	29
<b>%06/07: -1,83</b>	

### Servei de Plans de Rehabilitació

Total d'informes emesos	109	Total de documents tècnics elaborats	10
Informes de modificació del PGOU	19	Doc. tècnics. Modificació del PGOU	4
Informes de correccions del PGOU	7	Doc. tècnics. Correccions del PGOU	5
Informes de plans especials	27	Doc. tècnics de plans especials	-
Informes d'estudis de detall	-	Doc. tècnics d'estudis de detall	-
Informes de modif. d'unitats d'execució	-	Doc. tècnics de modif. d'unitats d'execució	-
Informes de parcel·lacions	1	Doc. tècnics de parcel·lacions	-
Informes d'alineacions	4	Doc. tècnics d'alineacions	-
Altres informes	28	Memòries ambientals	-
Escrits diversos	23	Plec condicions	1
<b>%06/07: -1,80</b>		<b>%06/07: -16,66</b>	

### Servei d'Informació Urbanística

Es fa especial menció al gran impuls que ha tingut el servei d'informació per Internet perquè s'ha completat l'escaneig de quasi tot el planejament d'ordenació vigent, la qual cosa ha possibilitat la seva disposició a la xarxa.

	Nre	%06/07
<b>1. Atenció directa al públic</b>		
1.1. Atenció ordinària	17.291	2,49
1.2. Atenció telefònica	7.316	-41
1.3. Correus electrònics enviats	3.721	31,57
1.4. Correus electrònics rebuts	3.702	7,46
<b>Total</b>	<b>32.030</b>	<b>-9,88</b>
<b>2. WEB municipal</b>		
2.1. Visites a l'enllaç de Planejament.	88.668	7,92
2.2. Accés a documents i descàrrega de docs. i plànols	238.500	-46,74
<b>Total</b>	<b>327.168</b>	<b>-38,27</b>
<b>3. Sol·licituds d'informació rebudes per escrit</b>		
3.1. Informacions urbanístiques	179	-6,28
3.2. Informes d'usos permesos	19	72,72
3.4 Altres	10	-33,33
<b>Total</b>	<b>208</b>	<b>-60,22</b>
<b>4. Informes realitzats</b>	<b>208</b>	<b>-60,07</b>
<b>5. Informes realitzats i no retirats</b>	<b>35</b>	<b>-70,33</b>

### Servei de Topografia i Delineació

Realització de plànols	més de 450
Intervenció en redacció de projectes	-
Comprovació i replanteig d'alineacions i obres	47
Comprovació d'alineacions i obres executades	23
Determinació de superfícies per a expropiacions i cessions	51
Certificats de distàncies	134
Informes diversos	36
Consultes sobre cartografia	109
Consultes sobre el cadastre, el PGOU i diversos	122
Llista de propietats segons cadastre	11
Còpies de plànols	més de 3.800
Alineacions oficials	102
Parcel·lacions, segregacions, certificats d'innecessitat, etc	153
Mod. del PGOU	19
Subministrament de cartografia o documentació del PGOU	23
Còpies de CD, DVD, etc.	52
Aixecaments de plànols de topografia i interiors	12

### Volum de Gestió del Departament

	Nre.	% 06/07
<i>Informes jurídics:</i>		
- Informes jurídics del Servei de Tramitació de Planejament	499	4,61
<i>Informes tècnics:</i>		
- Informes tècnics del Servei de Control de Planejament	214	-1,83
- Informes tècnics del Servei de Plans de Rehabilitació	109	-1,80
- Informes tècnics del Servei de Topografia i Delineació	425	12,43

- Informes tècnics del Servei d'Informació Urbanística	208	-60,22
<i>Documents tècnics elaborats:</i>		
- Documents tècnics elaborats pel Servei de Plans de Rehabilitació	10	-16,66
- Intervencions en redacció de projectes del Servei de Topografia-Delineació		
<i>Resolucions:</i>		
- Del Ple	71	1,42
- De la Comissió de Govern/Junta de Govern	25	-3,84
- Per decret de la Batlia	54	-46
- Del Consell de la Gerència	159	11,18

### Evolució de documents, expedients i resolucions dels darrers 5 anys

Anys	2003*	2004*	2005**	2006**	2007**
Nre. d'entrades	3.530	1.629	1.794	2.412	2.597
Nre. de sortides	4.004	2.054	1.321	2.242	2.669
Nre. d'exp. iniciats	264	264	249	292	253
Nre. d'exp. mod del PGOU iniciats	10	31	16	17	16
Nre. d'exp. iniciats de declaració interès general	17	15	14	10	14
Nre. d'acords	611	574	403	575	475
Resolucions	508	386	241	339	309
Informes tècnics emesos	2.135	1.806	801	1.228	956
Informes jurídics emesos	638	435	470	477	499
Documents tècnics elaborats	-	-	23	12	10

\*Amb el Servei de Control d'Urbanitzacions.

\*\*Sense l'SCU i amb el Servei d'Informació Urbanística.

### GESTIÓ URBANÍSTICA I DEL SÒL Tramitació de Sistemes d'Actuació Resolucions municipals

	Ple	Decrets	Junta de Govern	Total	% 07/06
<b>Classificació per òrgan municipal competent</b>	<b>0</b>	<b>0</b>	<b>73</b>	<b>73</b>	<b>2,60</b>
<b>Classificació per concepte:</b>					
a) Acords o decrets, aprovació d'estatuts i bases d'actuació:			1		
Aprovació inicial: 1					
- SUNP 32-01 C. Can Fontet - Son Anglada (I06/03)					
Aprovació definitiva: 0					
b) Acords o decrets, aprovació de la Junta de Compensació:			5		
- SUNP 59-01 Son Ametler II (I03/09)					
- UE 76-01 C. Golf de Lleó - Capità Ramonell Boix (I03/06)					
- UE 77-07 C. Navas de Tolosa - Illa de Corfú (I05/05)					
- UE 86-04 C. Metge Claverol - Sant Jordi (I04/09)					
- UE 86-05 Sant Jordi (I03/11)					
c) Acords o decrets, aprovació de projectes de compensació:			9		
Aprovació inicial: 0					
Aprovació definitiva: 1					
- SUP 51-01 "Son Ferragut" (I99/13)					
Aprovació única: 8					
- SUP 51-02 La Femu (I01/05)					
- UA 01-16-17-18 A PERI des Jonquet (I88/44)					
- UA 08-01-01 PERI des Jonquet (I07/04)					
- UE 05-01 PERI del camí d'en Mallol" (I07/03)					
- UE 60-02 C. Baladre - Rafal Nou" (I06/02)					
- UE 63-07 C. Aragó - Hostalets (I06/01)					
- UE 76-03 C. Vicari J. Fuster - Son Fleixes					
- UE 77-01 C. Cardenal Rossell - Guasp (I88/51)					
d) Acords o decrets, aprovació de la reparcel·lació voluntària			0		
Aprovació inicial: 0					
Aprovació definitiva: 0					
e) Acords o decrets, aprovació per procediments abreujats			0		
f) Acords o decrets, aprovació de projectes d'expropiació			0		
g) Acords o decrets, aprovació posterior al projecte de compensació			2		
- SUP 69-01 Son Morro (I99/11). Modificació del projecte de compensació.					
- SUP 86-01 Son Gual I. Documentació complementària al projecte de compensació.					

h) Acords o decrets, aprovació posterior al Projecte de reparcel·lació	0
i) Acords o decrets, aprovació entitats urbanístiques de conservació	2
Aprovació inicial: 0	
Aprovació definitiva: 1	
- SUP 80-01 Son Oms (I99/05)	
Constitució d'escriptura constitució entitat: 1	
- SUP 30-01 Son Puig (I01/08)	
j) Acords o decrets, aprovació d'esborranys/ratificacions de convenis urbanístics:	0
k) Acords o decrets, aprovació de cessions de nova alineació:	31
l) Acords o decrets diversos:	23

<i>Altres actuacions:</i>	<i>Nre.</i>	<i>% 07/06</i>
Actes de cessió vial	24	33,33
Actes de compareixença	10	25,00
Provisions	5	-58,33
Certificats	38	-7,31
Actes d'ocupació	1	-87,5
Esriptures públiques signades	6	100,00

### Resum de la gestió administrativa Expedients

<i>Tipus d'expedients</i>	<i>Iniciats</i>	<i>En tramitació</i>	<i>Aprovats</i>	<i>Pendents a 31.12.07</i>
Sistemes de compensació	9	68	9	59
Convenis urbanístics	2	4	0	4
Cessions de nova alineació	38	99	24	75
Expropiacions per compensació	0	3	0	3
<b>Total</b>	<b>49</b>	<b>174</b>	<b>33</b>	<b>141</b>
<b>% 07/06</b>	<b>63,33</b>	<b>39,20</b>	<b>10,00</b>	<b>12,80</b>

### Expedients realitzats l'any 2007

Acords i decrets	73
Actes administratives	10
Actes d'ocupació i compareixença	11
Esriptures públiques signades	6
Expedients incoats	49
Expedients en tramitació	174
Expedients aprovats	33
Expedients pendents 2007	141

### Terrenys adquirits per l'Ajuntament de Palma A) No lucratiu

<i>Destinació</i>	<i>m² 2007</i>	<i>m² 2006</i>	<i>m² incr. 07 /06</i>
<b>Vials</b>	<b>78.880,03</b>	<b>285.178,92</b>	<b>-206.298,89</b>
Sistemes de compensació	76.413,49	284.053,71	-207.640,22
Nova alineació oficial	2.466,54	1.125,21	1.341,33
<b>Espai lliure públic</b>	<b>31.716,93</b>	<b>348.930,18</b>	<b>-317.213,25</b>
Sistemes de compensació	31.716,93	348.930,18	-317.213,25
<b>Equipament públic</b>	<b>40.874,68</b>	<b>76.416,52</b>	<b>-35.541,84</b>
Sistemes de compensació	40.874,68	76.416,52	-35.541,84
<b>Sistemes generals</b>	<b>1.139,98</b>	<b>68.382,00</b>	<b>-67.242,02</b>
Sistemes de compensació	1.139,98	45.873,00	-44.733,02
Convenis	0,00	22.509,00	-22.509,00
<b>Infraestructura</b>	<b>544,73</b>	<b>823,50</b>	<b>-278,27</b>
Sistemes de compensació	544,73	823,50	-278,27

### B) Lucratiu

<b>Aprofitament mitjà</b>	<b>1.504,24</b>	<b>1.694,00</b>	<b>-189,76</b>
Sistemes de compensació	1.504,24	1.694,00	-189,76



**C) Totalitat dels terrenys adquirits**

No lucratiu	153.156,35	779.731,12	-626.574,77
Lucratiu	1.504,24	1.694,00	-189,76
<b>Total</b>	<b>154.660,59</b>	<b>781.425,12</b>	<b>-626.764,03</b>

**Quantitats obtingudes durant l'any 2007**

	<i>Import (€)</i>
SUP 51-02 La Femu (I01/05)	1.359.575,36
SUP 74-01 Zona de serveis de llevant (I97/08)	3.384.086,74
SUP 86-01 Son Gual I (I96/01)	1.448.985,34
UA 01-16-17-18 A PERI des Jonquet (I88/44)	1.161.721,49
UE 60-02 C. Baladre - Rafal Nou (I06/02)	149.792,79
UE 76-03 C. Vicari J. Fuster - Son Fleixes (I98/09)	375.683,69
<b>Total</b>	<b>7.879.845,41</b>
<b>% 07/06</b>	<b>-13,34</b>

**Patrimoni Municipal del Sòl****Expedients del Patrimoni Municipal del Sòl**

	<i>Pendents a 31.12.06</i>	<i>Incoats 2007</i>	<i>Total acumulat</i>	<i>Finalitzats</i>	<i>Pendents a 31.12.07</i>
Vials	14	1	15	1	14
PERI	14	-	14	1	13
Docents	2	-	2	1	1
Zones verdes	12	3	15	5	10
Esportius	1	-	1	1	-
Sanitaris	1	-	1	-	1
Alliberaments/expropiacions	11	1	12	-	12
Altres	7	3	10	4	6
Convenis	1	-	1	-	1
Cessions d'altres organismes/entitats sense ànim de lucre	6	3	9	-	9
Cessions rebudes d'altres organismes	-	-	-	-	-
<b>Total 2007</b>	<b>-</b>	<b>11</b>	<b>80</b>	<b>13</b>	<b>67</b>
<b>Total 2006</b>	<b>69</b>	<b>13</b>	<b>83</b>	<b>16</b>	<b>-</b>
<b>%07/06</b>	<b>-2,90</b>	<b>-15,38</b>	<b>-3,61</b>	<b>-1875</b>	<b>-2,90</b>

**Peces separades en expedients expropiatoris**

	<i>Pendents a 31.12.06</i>	<i>Incoats 2007</i>	<i>Total acumulat</i>	<i>Finalitzats</i>	<i>Pendents a 31.12.07</i>
Vials	17	-	17	1	16
PERI	69	-	69	3	66
Docents	2	-	2	1	1
Zones verdes	40	1	41	6	35
Esportives	-	-	0	1	1
Sanitàries	1	-	1	-	1
Alliberaments	10	-	10	-	10
Altres	10	-	10	4	6
<b>Total 2007</b>	<b>-</b>	<b>1</b>	<b>150</b>	<b>16</b>	<b>136</b>
<b>Total 2006</b>	<b>149</b>	<b>-</b>	<b>221</b>	<b>72</b>	<b>-</b>
<b>%07/06</b>	<b>-8,72</b>	<b>100</b>	<b>-32,13</b>	<b>-77,18</b>	<b>-8,72</b>

**Superfícies adquirides (m<sup>2</sup>)**

	<i>2003</i>	<i>2004</i>	<i>2005</i>	<i>2006</i>	<i>2007</i>
Vial	-	182,76	896,77	607,35	24.181,47
PERI	1.358,00	2.312,16	2.233,45	-	-
Docents	-	343,00	-	2.489,00	-
Zones verdes	51.793,00	32.140,00	35.642,80	98.901'18	59.432,62
Esportives	9.786,00	23.025,00	-	1.018	-
Sanitàries	-	-	-	-	-
Cessions d'altres organismes	-	-	77.703,59	518	-
Altres	-	-	5.238,00	2.200	1.603,46

<b>Total</b>	<b>63.280,00</b>	<b>57.659,92</b>	<b>124.403,61</b>	<b>103.244,53</b>	<b>85.217,55</b>
% evolució any 2003	-	8,89	96,59	63,32	34,67
% any anterior	-	8,89	1,16	-17,01	-17,46

### Superfícies trameses per l'Ajuntament (m<sup>2</sup>)

Cessions a altres organismes/ entitats sense ànim de lucre	-
<b>Total any 2007</b>	-
<b>Total any 2006</b>	<b>12.240</b>
<b>% 07/06</b>	-

### Títols d'adquisició de drets

	2006	2007	% 07/06
D'ocupació de drets de propietat	9	15	66,67
D'ocupació d'altres drets	63	3	-95,24
De pagament	16	26	62,5
De desnonament	-	-	-
D'escriptura de cessió	6	3	-50
<b>Total</b>	<b>94</b>	<b>47</b>	<b>-50</b>
<b>Despeses contretes l'any 07</b>			<b>2.400.155,55</b>
Adquisició de terrenys			2.391.688,3
Notaris			6.941,82
Registre de la Propietat			1.525,43

### Evolució de la despesa

Any	€	% any anterior	% evolució
2003	16.856.515,33	-	-85,76
2004	6.797.965,00	-59,67	-64,69
2005	8.312.431,39	22,28	-71,13
2006	10.399.632,41	25,11	-76,92
<b>2007</b>	<b>2.400.155,55</b>	<b>-76,92</b>	<b>-</b>

### Resolucions adoptades pels òrgans municipals

	Vials	PERI	Docents	Z. verda	Esports	Altres	Total
Ple/Consell de Gerència	-	-	-	-	-	-	-
Junta de Govern	5	20	1	21	5	19	71
Decret de la Batlia	-	-	-	-	-	5	5
<b>Total any 2007</b>	<b>5</b>	<b>20</b>	<b>1</b>	<b>21</b>	<b>5</b>	<b>24</b>	<b>76</b>
<b>Total any 2006</b>	<b>32</b>	<b>22</b>	<b>0</b>	<b>75</b>	<b>2</b>	<b>39</b>	<b>170</b>
<b>%07/06</b>	<b>-84,38</b>	<b>-9,09</b>	<b>100</b>	<b>-72</b>	<b>150</b>	<b>-38,46</b>	<b>-55,29</b>

### Servei de Control de la Gestió Urbanística Informes emesos

	Nre.
Cap del Departament	15
Servei de Patrimoni del Sòl	97
Servei de Tramitació de Sistemes d'Actuació	109
Gerència d'Urbanisme	3
EMOP	4
Patronat de l'Habitatge	-
Control d'Urbanitzacions	1
Departament de Llicències d'Obres	1
Departament de Planejament	2
Patrimoni	2
Serveis Socials	1
Secretari	-
Contractació	-
Intervenció	1
<b>Total</b>	<b>236</b>
<b>%07/06</b>	<b>-25,55</b>

**Secció de Tramitació de Projectes d'Urbanització**

<b>Expedient</b>	<i>Iniciats</i>	<i>En tràmit</i>	<i>Aprovació inicial</i>	<i>Aprovació definitiva</i>	<i>Aprovats</i>	<i>Actes ratificades</i>	<i>Concedits</i>	<i>Informats</i>	<i>Resultats</i>
Projectes d'urbanització	7	67	2	2	-	-	-	2	-
Dotacions de serveis	21	112	-	-	11	-	-	1	-
Recepcions	16	61	-	-	-	7	-	5	-
Entitats de conservació	-	8	-	-	-	-	-	3	-
Informe	3	22	-	-	-	-	-	1	-
Diversos	79	-	-	-	1	-	-	1	90
Permisos d'inici d'obra		-	-	-	-	-	16	-	-
<b>Total</b>	<b>126</b>	<b>270</b>	<b>2</b>	<b>2</b>	<b>12</b>	<b>7</b>	<b>16</b>	<b>13</b>	<b>90</b>
<b>% 07/06</b>	<b>15,60</b>	<b>53,41</b>	<b>-33,33</b>	<b>-75</b>	<b>-14,29</b>	<b>-63,16</b>	<b>14,29</b>	<b>-7,15</b>	<b>181,25</b>

<i>Classificació per òrgan d'aprovació</i>	<i>Consell de la Gerència</i>	<i>Junta de Govern</i>	<i>Decrets</i>
<b>Total d'acords</b>	<b>42</b>	<b>23</b>	<b>1</b>
<b>%07/06</b>	<b>-25</b>	<b>-45,24</b>	<b>-90</b>

	<i>%07/06</i>
Documents registrats d'entrada	931 1,08
Documents registrats de sortida	1126 6,33

**Servei de Control d'Urbanitzacions i Infraestructures**

	<i>%07/06</i>
Informes emesos	738 1,65
Informes d'entitats de conservació	50 -30,56
<i>Visites realitzades pels tècnics:</i>	
Ana Pérez de Eulate Irigoyen	498 -23,88
Bartolomé Suau Mas	740 1,37
Jesús Carrasco-Muñoz	450 4,65
Ignacio Pérez de Lis Martínez	132 1,54
Juan Noguera Vera	70 -32,04

**OBRES I QUALITAT DE L'EDIFICACIÓ****Resum estadístic de gestió**

	<i>2003</i>	<i>2004</i>	<i>2005</i>	<i>2006</i>	<i>2007</i>	<i>%06/07</i>
<b>A. Obres majors</b>	<b>1.938</b>	<b>2.146</b>	<b>2.117</b>	<b>2.468</b>	<b>2.612</b>	<b>5,83</b>
De nova construcció	308	438	294	447	502	12,30
Reformes i ampliacions	393	352	455	400	336	-16,00
Demolicions	93	118	194	206	309	50,00
Legalitzacions	34	20	32	42	48	14,28
Pròrrogues	111	135	119	104	123	18,26
Canvis de titular	71	116	63	92	77	-16,30
Denegacions/desestimacions	0	-	-	-	1	-
Modificacions	398	470	530	555	576	3,78
Certificats de final d'obres	530	497	430	622	640	2,89
<b>B. Obres menors</b>	<b>2.119</b>	<b>2.478</b>	<b>2.827</b>	<b>2.751</b>	<b>3.470</b>	<b>26,13</b>
Concedides	2.117	2.474	2.823	2.748	2.834	3,12
Denegades	2	4	4	3	5	66,66
En tramitació					631	-
<b>C. Altres propostes</b>	<b>42</b>	<b>39</b>	<b>40</b>	<b>107</b>	<b>110</b>	<b>2,80</b>
Recursos resolts	7	3	1	-	-	-
Diversos	35	36	39	107	110	2,80
<b>Total</b>	<b>4.099</b>	<b>4.663</b>	<b>4.984</b>	<b>5.326</b>	<b>6.192</b>	<b>16,25</b>

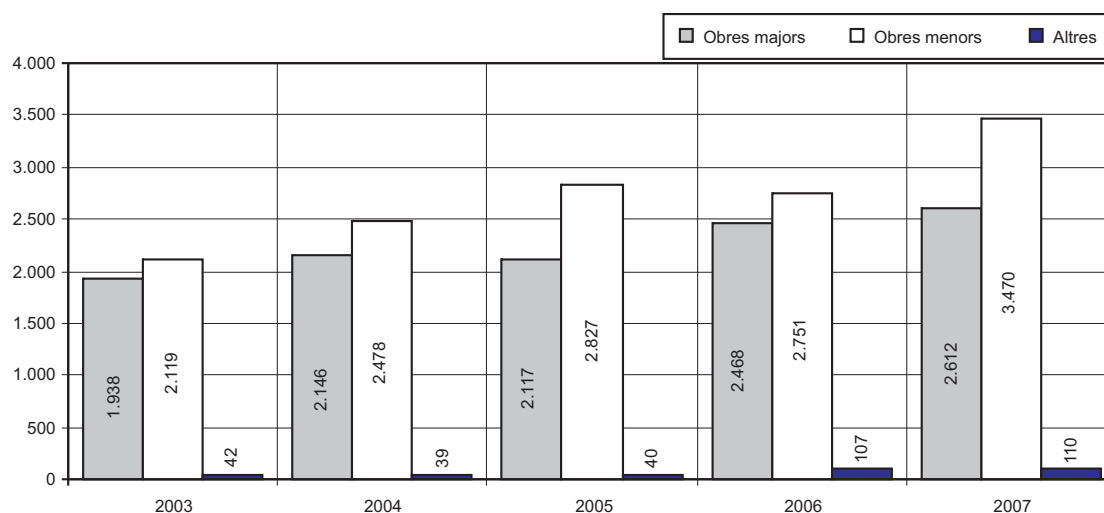

**ACTIVITATS I SEGURETAT D'ESTABLIMENTS**  
**Resum del volum de gestió**  
**Sol·licituds**

	2007	2006	%07/06
Instal·lacions classificades	165	310	-46,77
Instal·lacions excloses	486	1.243	-60,90
Funcionament de les classificades	312	310	0,65
Funcionament de les excloses	829	807	2,73
Permís d'instal·lació de les majors	133	0	
Permís d'instal·lació de les menors	481	0	
Llicències innòcues	299	0	
Funcionament de les majors	6	0	
Funcionament de les menors	19	0	
Ampliació de les classificades	6	4	50,00
Ampliació de les excloses	8	8	0,00
Ampliació de documentació de les classificades	876	886	-1,13
Ampliació de documentació de les excloses	610	601	1,50
Pròrrogues	46	54	-14,81
Recursos	29	33	-12,12
Certificats	539	844	-36,14
Duplicats	305	321	-4,98
Informes particulars	49	73	-32,88
Informes interns	398	493	-19,27
Comunicacions diverses	2.686	1.946	38,03
Traspassos de les classificades	270	357	-24,37
Traspassos de les excloses	582	649	-10,32
Guals de les classificades	74	67	10,45
Guals de les excloses	337	279	20,79
Ampliacions de guals	15	11	36,36
Baixes de guals	102	92	10,87
Diversos de guals	49	33	48,48
<b>Total</b>	<b>9.711</b>	<b>9.421</b>	<b>3,08</b>

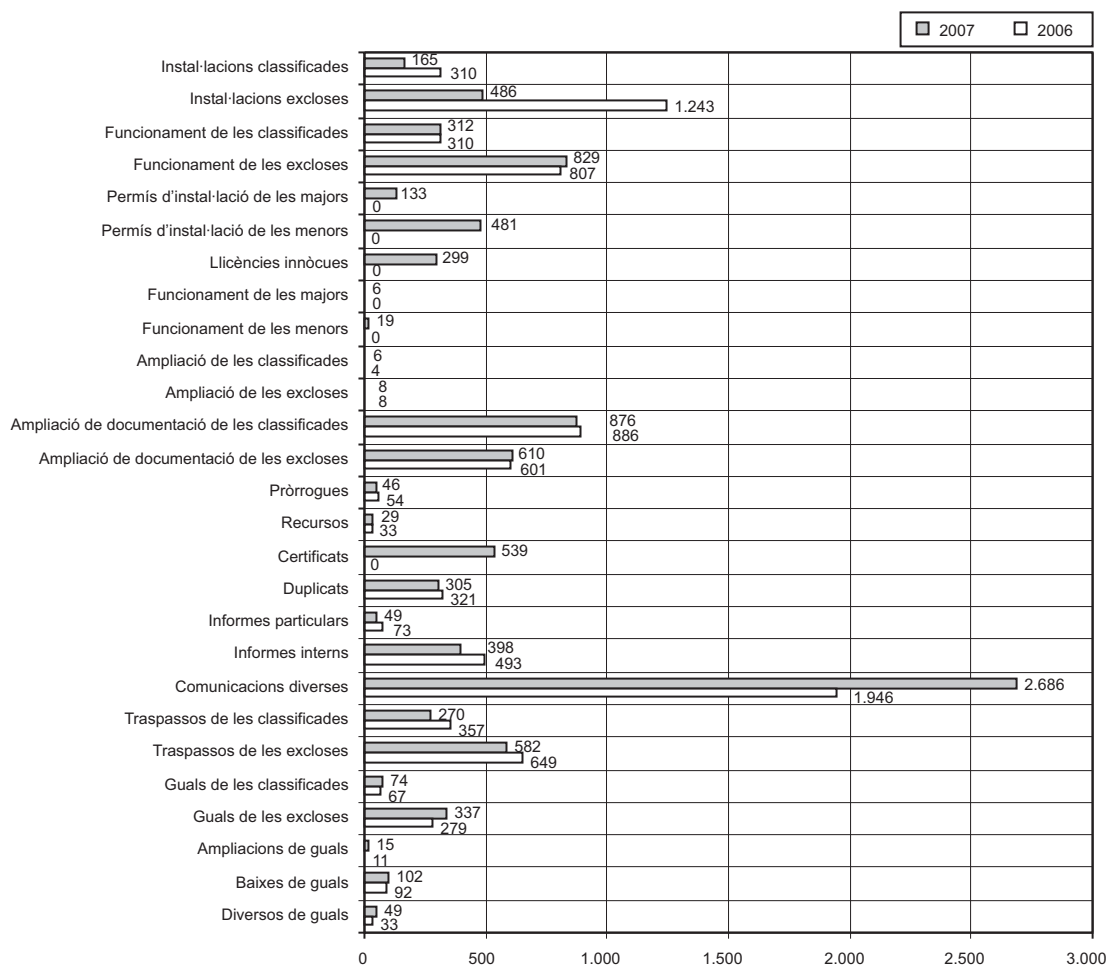

## Resolucions

	2007	2006	%07/06
Llicències d'instal·lació classificades	227	238	-4,62
Llicències de funcionament classificades	75	106	-29,25
Llicències d'instal·lació excloses	262	430	-39,07
Llicències de funcionament excloses	350	324	8,02
Permís d'instal·lació majors	11	0	
Permís d'instal·lació menors	70	0	
Llicències innòcues	69	0	
Denegacions de llicència	34	30	13,33
Desestimacions de llicència	28	29	-3,45
Caducitats	1	11	-90,91
Diversos	38	58	-34,48
Decrets de guals	233	214	8,88
Recursos	6	10	-40,00
Resolucions de qualificació	200	209	-4,31
<b>Total</b>	<b>1.604</b>	<b>1.659</b>	<b>-3,32</b>

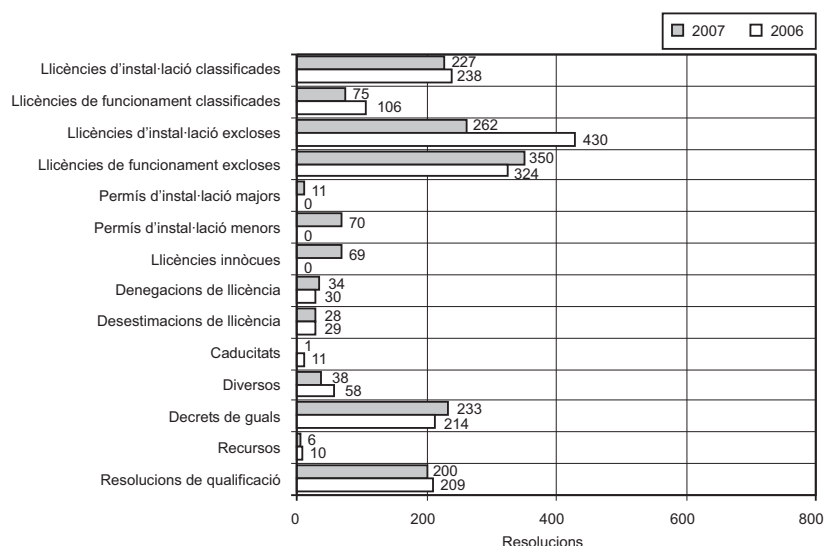

### Actuacions diverses

	2007	2006	%07/06
<b>Notificacions</b>	<b>3.329</b>	<b>2.638</b>	<b>26,19</b>
Acords de classificades	584	504	15,87
Acords d'excloses	826	919	-10,12
Acords de majors	11	0	
Acords de menors	47	0	
Acord innòcues	100	0	
Deficiències d'activitats classificades	821	720	14,03
Deficiències d'activitats excloses	432	469	-7,89
Requeriments de certificat final d'instal·lació	35	26	34,62
Inici d'expedient	473	0	
<b>Diversos</b>	<b>1.794</b>	<b>1.846</b>	<b>-2,82</b>
Publicacions al BOIB i a la premsa	279	314	-11,15
Informes interns	189	182	3,85
Certificats, duplicats, informes	1.326	1.350	-1,78

### Servei de Control i Seguretat d'Establiments

#### Volum de gestió

Actuacions					2007	2006	%07/06
Informes de condicions urbanístiques					1.888	1.574	19,95
Excloses					808	1.204	-32,89
Classificades					246	370	-33,51
Majors					195	0	
Menors					403	0	
Innòcues					236	0	
Informes de llicències d'instal·lació	<i>Favorable</i>	<i>Inconvenients</i>	<i>Negatiu</i>	<i>Informat</i>	2007	2006	%06/07
Excloses	209	78	2	24	313	661	-52,65
Classificades	118	65	1	22	206	381	-45,93
Majors	0	3	0	0	3		
Menors	0	4	0	0	4		
Innòcues	0	0	0	0	0		
Informes de llicències de funcionament					199	520	-61,73
Excloses	72	20	0	7	99	384	-74,22
Classificades	70	22	2	5	99	136	-27,21
Majors	0	0	0	0	0		
Menors	0	0	0	0	0		
Innòcues	0	1	0	0	1		
Informes diversos					101	170	-42,94
Excloses	13	4	3	35	55	91	-39,56
Classificades	8	5	3	25	41	79	-48,10
Majors	0	0	0	2	2		
Menors	1	1	0	0	2		
Innòcues	1	0	0	0	1		
Atenció al públic					1.168	1.134	2,99
Informes de la Comissió					197	195	1,03
<b>Total</b>					<b>4.079</b>	<b>4.635</b>	<b>-11,99</b>

### Control d'activitats Resum de gestió

	2007	2006	%07/06
Expedients tramitats	330	534	-38,20
Decrets de paralització d'activitat musical	27	83	-67,46
Decrets de tancament d'activitats	.96	231	-58,44
Decrets de desestimació de recurs	.9	13	-30,76
Decrets de deixar sense efecte	0	.0	-
Decrets d'inadmissió a tràmit	0	2	-100
Decrets d'execució de sentència	4	.0	400

### Actuacions diverses

	2007	2006	%07/06
<b>Entrades</b>	<b>7.890</b>	<b>5.428</b>	<b>45,37</b>
Denúncies	..453	1.554	-70,84
Al·legacions	778	527	47,62
Informes/actes de la Policia Local	4.749	2.250	111,06
Informes d'altres departaments	284	246	17,07
Peticions de còpies d'expedient	71	16	343,75
Peticions de certificats	1	5	-80
Sol·licituds de desprecintament	270	128	110,94
Sol·licituds diverses	581	312	86,217
Recursos	295	145	103,45
Tramesa doc. des de Sanitat	151	105	43,80
Sentències/interlocutòries	148	59	150,84
Petició doc. des de Serveis Jurídics	109	81	34,57
<b>Sortides</b>	<b>3.536</b>	<b>2.385</b>	<b>48,26</b>
Audiències	758	412	83,98
Sol·licituds d'informe a la Policia Local	328	460	-28,70
Notificacions de decrets i provisions	1734	1049	65,30
Comunicacions a altres departaments	244	325	-24,92
Comunicacions a altres administracions públiques	17	11	54,54
Citacions per a contenciosos	64	40	60
Tramesa de doc. a Serveis Jurídics	147	88	67,05

### DISCIPLINA URBANÍSTICA I SEGURETAT DELS EDIFICIS Resum d'activitats del Departament

	2006	2007	%06/07
Total d'expedients d'infracció urbanística en tramitació	8.629	9.207	6,69
Expedients d'infracció urbanística incoats (DI/DO)	509	686	34,77
Expedients sancionadors incoats (DIS/DS)	136	107	-21,32
Total d'expedients d'ordres d'execució en tramitació	258	324	25,58
Total d'expedients en ruïna en tramitació	22	25	13,63
Total d'expedients d'ordres d'execució incoats	101	112	10,89
Total d'expedients de ruïnes incoats	9	4	-55,55
Total de diversos incoats (DPV)	263	290	10,26

### Protecció de l'Edificació Actuacions

<b>Expedients de Protecció Urbanística</b>	
Ordre d'execució	86
Per Consell de Gerència	38
Urgents (decret de Batlia)	48
<b>Reiteració d'ordres d'execució</b>	
Ordres reiterades	33
Execucions subsidiàries realitzades	5
Iniciat expedient de execució subsidiària	16
Expedients de ruïna	
Ruïnes iniciades	4
Declaracions de ruïna	3
Declaracions de no-ruïna	0
<b>Resum del volum de gestió</b>	
Protecció	324
Ruïna	25
Expedients oberts a l'any 2007	406

Protecció	112
Ruïnes	4
Varis (DPV)	290
Expedients arxivats l'any 2007	118
Protecció	1
Varis (DPV)	71
<b>Resum de l'actuació administrativa del Servei de Protecció al llarg del 2007</b>	
Tràmit d'al-legacions	57
Edictes	114
Decrets de la Batlia	74
Acords al Consell de Gerència	116
Notificació d'actes administratius	1.274
Expedients de protecció oberts	112
Expedients de ruïna oberts	4
Expedients diversos oberts (DPV)	290
Expedients de protecció finalitzats	46
Expedients de ruïnes finalitzats	1
Expedients diversos finalitzats (DPV)	71
Informes tècnics	470

### Infraccions i Denúncies

<i>Actuacions realitzades</i>	2007	2006	%06/07
Total d'expedients en tramitació	9.207	8.629	6,69
Expedients d'infracció incoats (DI)	686	509	34,77
Expedients sancionadors incoats (DIS)	107	136	-21,32
Notificacions realitzades	3.106	4.023	-22,79
Publicacions al BOIB i al tauler d'anuncis	210	389	-46,01
Arxius	108	144	-25
Decrets de suspensió d'obres	205	155	32,25
Decrets de multa coercitiva	15	23	-34,78
Decrets d'imposició de multa	71	140	-49,28
Decrets d'estimació de recurs (DI)	38	11	245,45
Decrets d'estimació de recurs (DIS)	23	82	-71,95
Decrets de desestimació de recurs (DI)	38	41	-7,31
Decrets de desestimació de recurs (DIS)	37	56	-33,92
Decrets d'encàrrec d'execució subsidiària	0	29	-100
Decrets per disposar execució subsidiària	1	9	-88,88
Decrets per deixar sense efecte	6	5	20
Acords de requerir legalització	314	276	13,76
Acords d'inici d'expedients de sanció	107	136	-21,32
Acords de desestimació d'al-legacions i ordre de demolició	59	27	118,51
Acords de demolició d'obres	38	94	-59,57
Donar compte de decrets al Consell de Gerència	601	689	-12,77
Propostes de demolició	105	253	-58,49
Propostes de sanció	24	19	26,31
Trameses d'expedients a la Sala (DI)	11	19	-42,10
Trameses d'expedients a la Sala (DIS)	5	6	-16,66
Informes tècnics	1.956	1.486	31,62
Provisions de caducitat d'expedient sancionador	25	8	212,5
Provisions de la Batlia	38	97	-60,82
Sol·licitud de pressupost	3	17	-82,35
<b>Total de sancions imposades (euros)</b>	<b>387.095,89</b>	<b>1.553.475,76</b>	<b>-75,08</b>

### SERVEI D'INSPECCIÓ TÈCNICA D'EDIFICIS

#### Estadística d'edificis afectats per ITE

<i>Antiquitat dels edificis</i>	Nre.	%sobre (1)	%sobre (2)
Més de 100 anys	5.637	19,64	15,23
Entre 51-100 anys	10.472	36,49	28,29
Entre 26-50 anys	12.588	43,87	34,01
<b>Total d'edificis objecte de l'aplicació de l'Ordenança (1)</b>	<b>28.697</b>	<b>100,00</b>	<b>77,53</b>
<b>Total d'edificis al municipi de Palma (2)</b>	<b>37.014</b>	<b>-</b>	<b>-</b>



Expedients d'inspecció tècnica incoats l'any 2007	Conclusió de l'informe ITE	
	Favorables	Desfavorables
Nre. d'expedients		
39	18	21
Total d'inspeccions urbanístiques		1.275

### Resum de l'activitat del servei

#### Revisió del text de l'avantprojecte de la nova ordenança d'ITE

#### Expedients pendents d'informe per al·legacions sobre rehabilitació integral i altres peticions, presentats l'any 2006-2007

	151
Detall:	
Exp. amb obra feta i petició de tenir rehabilitació integral	42
Exp. amb rehabilitació integral acreditada segons l'Ordenança	29
Exp. amb rehabilitació integral no acreditada	34
Exp. amb peticions inconcrets o sense dades suficients	17
Exp. amb no sujecció actual a ITE	21
Exp. amb obres no finalitzades	9
Exp. informats	64

#### Expedients d'Inspecció Tècnica incoats l'any 2007

Expedients registrats al negociat d'ITE	1275
Total d'expedients informats	77
Expedients pendents d'informe	1198
<b>Inscripció Registre ITE</b>	
Expedients amb ITE favorable (decret president CGU)	18
Exp. amb ITE desfavorables. obres urgents (decret Batlia)	5
Exp. amb ITE desfavorables obres urgents i no urgents (acord CGU)	16

#### Resum comparatiu amb anys anteriors

	2005	2006	2007
Expedients registrats al negociat d'ITE	5	125	1275
Total expedients informats	5	72	77
Expedients pendents d'informe	0	53	1198
<b>Inscripció Registre ITE</b>			
Expedients amb ITE favorable (decret president CGU)	0	22	18
Exp. amb ITE desfav. obres urgents (decret Batlia)	0	0	5
Exp. amb ITE desf. obres urg. i no urg. (acord CGU)	0	0	16

#### Percentatge sobre el total edificis obligats a 31/12/2007 (5637)

	2005	2006	2007
Expedients registrats al negociat d'ITE	0,09	2,22	22,62
Total expedients informats	100,00	57,60	6,04
Expedients pendents d'informe	0,00	42,40	93,96
<b>Inscripció registre ITE</b>			
Expedients amb ITE favorable (decret president CGU)	0,00	0,39	0,32
Exp. amb ITE desfav. obres urgents (decret Batlia)	0,00	0,00	0,09
Exp. amb ITE desf. obres urg. i no urg. (acord CGU)	0,00	0,00	0,28

#### Unitat Tècnica d'Informació bàsica: actuacions d'inspecció

Zona 1	266
Zona 2	203
Zona 3	332
Zona 4 i 5	332
Zona 6	157
Zona 7	144
Zona 8	143
Zona 9	258
Zona 10	124
Zona 11	125
Zona 12	131

Zona 1: Cort, la Seu, Monti-sion, sa Calatrava, Sindicat, plaça del Mercat, plaça dels Patins.

Zona 2: Marquès de la Font Santa, els Hostalets, Son Fortesa (sud), Son Gotleu, Can Capes, Son Canals, la Soledat (nord), Pere Garau, Foners, el Polígon de Llevant, la Soledat (sud)

Zona 3: Puig de Sant Pere, Jaume III, la Llotja-el Born, Sant Nicolau, Son Espanyolet, Son Dureta, Santa Catalina, es Jonquet, Son Cotoner, Son Dameto, es Camp d'en Serralta, es Fortí, es Camp Redó (part), Bons Aires (part).

Zona 4: Sant Agustí, Cala Major, Portopí, la Bonanova, Gènova, el Terreno, Bellver, Son Armadans (part), sa Teulera (part), Son Dureta (part).

Zona 5: Son Peretó, Son Flor, Son Serra, Son Roca, Son Anglada, Son Rapinya, Los Almendros, Son Xigala, Son Vida.

Zona 6: es Secar de la Real, Son Espanyol, Son Sardina, sa Indioteria (urbà), sa Indioteria (rural).

Zona 7: Cas Capiscol, es Camp Redó (part), Bons Aires (part), Plaça de Toros, Son Oliva, Amanecer, l'Olivera, Arxiduc.

Zona 8: es Coll d'en Rabassa, Son Riera, Can Pastilla, Son Sant Joan, Son Ferriol (part sud), sa Casa Blanca (part sud).

Zona 9: es Pil·larí, s'Aranjassa, Sant Jordi.

Zona 10: Son Ferriol (part nord), sa Casa Blanca (part nord).

Zona 11: les Meravelles, s'Arenal.

Zona 12: Son Rutlan, Verge de Lluc, Son Cladera, es Viver, es Rafal Nou, es Rafal Vell, Son Fortesa (nord), Estadi Balear, Son Malferit, es Molinar.

## ASSESSORIA ECONÒMICA

### Resum de gestió

Pel que fa al resum d'activitats de l'exercici 2007 l'Assessoria Econòmica ha duit a terme les tasques següents:

- Coordinar les relacions Urbanisme-Intervenció. Control dels comptes de la Gerència d'Urbanisme, en col·laboració amb la Intervenció Municipal. Controlar les partides pressupostàries de nova creació a 2007, així com les altres que ja existien en anys passats i que han arribat a aquest exercici.
- Controlar i pagar les bestretes de caixa fixa de la Gerència, així com liquidar-les.
- Retribuir els membres de la Comissió del Centre Històric i del Consell de Gerència no regidors ni funcionaris que tenen assignació per cada assistència. Aquesta oficina ha rebut del secretari de la Comissió i del dit Consell la relació de les assistències. Amb el corresponent decret s'ha tramitat l'abonament.
- Fer càlculs financers d'interessos contra l'Ajuntament en favor de particulars, treballs relatius a càrregues expropiatòries i d'altres per al Servei de Gestió: 16 informes.
- Relacions de decrets per a Secretaria: 12 informes.
- Informes relacionats amb partides: 5 informes.
- Oficis relatius a consignacions: 9.
- Informes sobre altres temes: 2 informes. Total: 44 informes o oficis.
- Resolucions de disposició de despeses, pràcticament totes relatives a pagament a proveïdors de béns i serveis subministrats a la Gerència: 103 resolucions redactades i tramitades.
- Acords de la Junta de Govern, també relacionats principalment amb pagaments: 12.

*Observacions:* encara no està aprovada la liquidació de 2007; per tant, ens hem basat en resultats provisionals. El 2007 hi va haver diverses partides que tenien una dotació inicial, però condicionada a obtenir ingressos urbanístics. El criteri que s'ha seguit ha estat considerar que només era dotació inicial la realment disponible sense condicions i l'obtenció d'ingressos que ha possibilitat gastar s'ha computada com a modificacions de crèdit.

No s'han inclòs les partides relatives al Patronat de l'Habitatge, a pesar d'estar dins la Comissió 08, ni les partides ampliables a càrrec de particulars ni les que ha gestionat l'EMOP, llevat de les dues de transferències.

La despesa autoritzada i disposada (fase AD del procés d'execució de la despesa) respon a compromisos amb tercers: adjudicacions d'obres, encàrrecs de redacció de projectes, aprovació de fulls d'estim a les expropiacions i altres semblants

Les obligacions reconegudes neixen quan s'ha rebut el bé o el servei: certificats d'obres, entrega dels projectes pels redactors. A les expropiacions es comptabilitzen com a obligació reconeguda els acords de pagament als expropiats.

Dins "Resum dotacions noves a 2007" no s'han inclòs les despeses autoritzades a exercicis anteriors.

A causa de la procedència del finançament de l'adquisició de sòl només es podia invertir en Patrimoni Municipal del Sòl.

S'ha afegit a les modificacions de crèdit de 2007 d'adquisició de sòl l'ingrés comptabilitzat a la partida de 2006 el 31 de desembre de 2006 per un import de 173.477,57 €, ja que no va ser possible gastar-los el 2006.

### Resum de dotacions noves a 2007 (Gerència d'Urbanisme) (Dades provisionals)

	<i>Despeses generals</i>	<i>Adquisició de sòl</i>	<i>Projectes i estudis</i>	<i>Obres</i>	<i>Mobles i altre inventariable</i>	<i>Aportacions</i>	<i>Total</i>
Disponible en dotació inicial	360.880,21	0,00	150.000,00	9.362.625,00	54.000,00	1.527.631,88	11.455.137,09
Modificació de crèdit	-78.703,60	7.527.846,50	43.751,75	-60.000,00	7.000,00	0,00	7.439.894,65
Total de crèdit disponible	282.176,61	7.527.846,50	193.751,75	9.302.625,00	61.000,00	1.527.631,88	18.895.031,74
Despesa autoritzada i disposada	262.774,74	665.947,21	164.863,33	9.276.476,47	51.507,12	1.527.631,88	11.949.200,75
Obligacions reconegudes	262.565,69	665.947,21	164.863,33	9.276.476,47	51.507,12	1.527.631,88	11.948.991,70

### Obligacions reconegudes sobre despeses autoritzades en exercicis anteriors

Adquisició de sòl	873.086,36
Redacció projectes	12.528,00
Obres	58.232,15
<b>Total</b>	<b>943.846,51</b>

### ARXIU DE LA GERÈNCIA D'URBANISME

<i>Expedients</i>	<i>Entrades</i>	<i>Sortides</i>
Llicències d'activitats d'arxiu	2.211	407
Llicències d'activitats d'arxiu provisional	1.250	287
Obres majors	3.623	2.285

Obres menors	3.551	498
Obres menors simples	1.397	141
<b>Total</b>	<b>12.032</b>	<b>3.618</b>
<b>%06/07:</b>	<b>33,20</b>	<b>19,48</b>

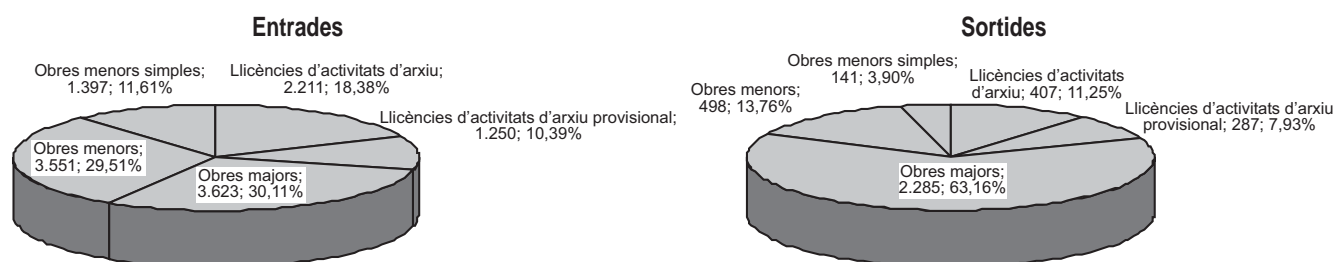

## CONSORCI RIBA

Al llarg de l'any 2007 i en compliment del que es va aprovar al Pla d'actuació a la Junta Rectora del Consorci s'han continuat gestionant les següents activitats:

### 1. Pla de rehabilitació integral de la Soledat i Polígon de Llevant

Es continua amb la gestió del Pla mitjançant el desenvolupament dels programes fixats, que són:

- Programa d'equipaments
- Programa de medi ambient urbà
- Programa d'urbanisme
- Programa d'habitatge
- Programa economicolaboral
- Programa social

Al seu empar s'han aprovat, entre d'altres, els següents projectes:

- Projecte d'Oficina d'Informació
- Projecte de capacitat de pares
- Projecte de funcionament del Centre de Dia
- Projecte del Centre d'Activitats Comunitàries
- Projecte Convivència
- Projecte de suport a famílies multiproblemàtiques
- Projecte Banc del Temps
- Projecte Bon tracte
- Projecte mediambiental
- Projecte Punt d'Informació i Assessorament Tècnic de l'ARI
- Projecte Centre de Formació 2
- Programa Marc EconomicoLaboral (pròrroga)
- Projecte de suport d'empreses i comerços
- Projecte Activitats Econòmiques.
- Projecte de Comissió d'Entitats i Serveis Formativolaborals
- Projecte Agents d'Ocupació i Desenvolupament Local.
- Projecte Districte Digital.
- Projecte Formació a la Carta.
- Programa Portal Web Districte Digital.
- Projecte Barri te veu Internet Televisió
- Projecte Wifi Llevant 3.0
- Projecte Fira Tecnològica. Dia d'Internet
- Projecte Escola Taller Llevant
- Projecte Alfatec 4
- Projecte Oficina d'Ocupació
- Projecte Avança 2
- convocatòria d'ajudes per al finançament d'actuacions dirigides a la realització d'activitats d'utilitat pública i interès social
- Conveni de col·laboració amb l'IMFOF i la Cambra de Comerç per a l'ajuda al petit comerç a través del programa "Suport al petit comerç"
- convocatòria per ajudes a les associacions locals d'empreses

### 2. Observatori de la vulnerabilitat dels barris de Palma

L'Observatori ha finalitzat la seva tasca i s'han publicat definitivament els resultats.

Per dur endavant aquest Observatori s'ha comptat amb la direcció científica de la Universitat de les Illes Balears.

L'Observatori té com a objectius generals els següents:

- a. Donar suport informatiu i analític a l'actuació del Consorci per a la Rehabilitació Integral de Barris a l'àmbit social. L'Observatori ha de recollir i generar la informació que complementin i consolidin la presa de decisions polítiques i tècniques dels responsables de cada una de les

àrees del Consorci.

- b. Homogeneïtzar i sistematitzar procediments de recollida d'informació de les administracions públiques, així com dels serveis i recursos municipals.
- c. Detectar situacions emergents que puguin representar noves zones d'intervenció o bé oportunitats per a resoldre problemes ja existents. L'objectiu és anticipar la resposta per part del Consorci, així com assenyalar els punts crítics de la realitat social.
- d. Catalogar els barris de Palma a partir d'indicadors de vulnerabilitat. Fruit d'aquest estudi s'obté un informe analític del grau de vulnerabilitat de cada un dels barris que permet prioritzar els barris a intervenir.

### 3. Estudis i treballs previstos al barri del Camp Redó

S'han iniciat els estudis adients per a la recuperació de la zona del Camp Redó.

Es prepara un projecte perquè es pugui presentar a la Iniciativa Comunitària Urban per al seu finançament.

### 4. Estudis i treballs previs al barri de Son Gotleu

Com a estudi depenent de l'Observatori de Barris s'ha tret a concurs i adjudicat a l'empresa AUREM la seva realització.

Les conclusions s'han finalitzat aquest any i ja s'està en condicions d'oferir propostes per a la rehabilitació integral d'aquest barri.

L'estudi té un caràcter integral i es divideix en les següents àrees:

- L'espai-el territori. Estudi i anàlisi espacial del barri i de les seves infraestructures.
- La població. Caracterització social de la població resident.
- Les relacions de la població dins l'espai i amb l'espai.

### 5. Estudi Integral Cala Major

Arran de la presentació del PERI de Cala Major i observant una resposta per part de la població que nega la existència de problemàtica social al barri (tal com assenyala l'estudi de Cala Major de l'any 2000 realitzat per la Regidoria de Serveis Socials) i a partir de la demanda de la Regidoria d'Urbanisme d'estudiar integralment les necessitats del barri amb l'objecte de proposar accions de rehabilitació integral, el Consorci RIBA va aprovar un projecte d'estudi integral de necessitats.

El projecte, aprovat el 14 de setembre de 2006, té com a objecte fer un diagnòstic integral del barri de Cala Major i una proposta d'intervenció integral. Preveu un treball conjunt entre els serveis tècnics del Consorci RIBA, els serveis tècnics de la Gerència d'Urbanisme i la contractació externa d'enquesta i estudi econòmic.

Els treballs de la contractació externa han finalitzat el maig de 2007.

### 6. Actuacions més rellevants de caire administratiu

Al llarg de l'any 2007 s'han dut a terme cinc juntes rectores, a les quals s'han adoptat un total de setanta-vuit acords.

Després de la declaració d'ARI de la Soledat-Polígon de Llevant, es tramiten els expedients per aconseguir el finançament necessari per dur endavant el programa d'habitatge del Pla per a la rehabilitació integral de la Soledat i el Polígon de Llevant.

S'han tramitat tres convocatòries de subvencions.

S'ha tramitat tota la contractació laboral del personal del Consorci.

S'han tramitat els contractes d'arrendament adients per al funcionament dels projectes del Consorci.

### 7. Pressupost

El pressupost general per al Consorci per a l'any 2007 es va aprovar inicialment per acord de la Junta Rectora del Consorci de dia 25 de juliol de 2006 i va quedar aprovat definitivament el 18 d'agost de 2006.

Es transcriu a continuació amb els capítols que l'integren:

<b>Ingressos</b>			<b>Despeses</b>		
Cap.	Denominació	Euros	Cap.	Denominació	Euros
<b>A- operacions corrents</b>			<b>A- operacions corrents</b>		
1	Imposts directes		1	Remuneració de personal	816.949,60
2	Imposts indirectes		2	Compra béns i serveis	748.086,12
3	Taxes i altres ingressos		3	Interessos	1.259.173,00
4	Transferències corrents	2.874.208,72	4	Transferències corrents	50.000,00
5	Ingressos patrimonials				
	<b>Total d'operacions corrents</b>	<b>2.874.208,72</b>		<b>Total d'operacions corrents</b>	<b>2.874.208,72</b>
<b>B- Operacions capitals</b>			<b>B- Operacions capitals</b>		
6	Alienació inversions reals		6	Inversions reals	184.964,28
7	Transferències de capital	1.326.342	7	Transferències de capital	47.035,72
8	Variació actius financers		8	Variació d'actius financers	
9	Variació passius financers		9	Variació de passius financers	1.094.342,00
	<b>Total d'operacions de capital</b>	<b>1.326.342</b>		<b>Total d'operacions de capital</b>	<b>1.326.342</b>
	<b>Total d'ingressos</b>	<b>4.200.550,72</b>		<b>Total de despeses</b>	<b>4.200.550,72</b>

## EMPRESA MUNICIPAL D'OBRES I PROJECTES URBANS DE PALMA SA

### Gestió urbanística i obra

#### Camí d'en Malloí

Els recursos de reposició que estaven pendents de resoldre al tancament de l'any 2007 s'han solucionat favorablement i les obres estan adjudicades. El 2008 es posaran al cobrament els primers pagaments de quotes d'urbanització.

El 27 d'abril s'adjudicaren les obres d'urbanització a l'empresa Pavimentos Quimipres Baleares S.A.

El 4 de juny s'adjudicà la direcció d'obra a l'empresa Rafer Ingenieria S.A.

#### Cova del Mariner

Els recursos de reposició que estaven pendents de resoldre al tancament de l'any 2007 s'han solucionat favorablement i les obres estan adjudicades i iniciades. El 2008 es posaran al cobrament els primers pagaments de quotes d'urbanització.

El 27 d'abril s'adjudicaren les obres d'urbanització a l'empresa Contratistas Mallorquines Asociados S.A.

El 4 de juny s'adjudicà la direcció d'obra a l'empresa Gestion de Proyectos Balear S.A.

#### Façana marítima

El 7 de febrer el Consell d'Administració aprovà l'adjudicació de les obres de reurbanització. Les adjudicatàries foren:

- 1 Zona 1: UTE formada per Acciona Infraestructuras S.A. i Roig Obres i Serveis S.A.
- 2 Zona 2: UTE formada per Dragados S.A. i COEXA S.A.
- 3 Zona 3: Melchor Mascaró S.A.
- 4 Zona 4: UTE formada per Ferroviaria Agroman S.A. i Centro de Montajes S.A.

A la mateixa data la Junta de Govern aprovà definitivament el Projecte de Reparcel·lació.

El 30 de març s'adjudica la direcció d'obra a les empreses Gestión de Proyectos Balear S.L., Jamar Ingenieria S.L. i Rafer Ingenieria S.L.

El 14 de novembre es va aprovar incorporar al projecte una reparació de deficiències i errors del projecte de reparcel·lació esmentades pel Registre de la Propietat núm. 1 de Palma.

L'11 de desembre es varen aprovar els projectes d'enderrocament dels edificis del Sector Llevant de la Façana Marítima.

#### Son Fiol

El 20 de desembre de 2006 es va ampliar el termini d'informació pública. L'equip redactor del projecte de reparcel·lació, juntament amb els jurítics de l'EMOP, està estudiant la situació jurídica de les parcel·les resultants, que no compleixen la superfície mínima de parcel·la edificable segons les normes del PGOU.

A causa d'una norma territorial cautelar:

- El Ple del Consell Insular de Mallorca, en sessió del 14 de gener del 2008, va acordar aprovar inicialment **una norma territorial cautelar** perquè s'adoptin mesures provisionals per assegurar la viabilitat i efectivitat de la modificació del Pla territorial insular de Mallorca (BOIB núm. 8, de 17 de gener de 2000).
- En el seu apartat 4t assenyala que "l'aprovació inicial de la norma territorial cautelar suposa la suspensió **de la tramitació i l'aprovació d'instruments d'ordenació, gestió i execució urbanística** i l'atorgament de llicències i d'autoritacions, en els termes establerts a les seves determinacions". Per tant, el dit precepte afecta la tramitació administrativa dels projectes d'urbanització i reparcel·lació de Son Fiol, ja que no es poden aprovar de manera definitiva.
- Pel que fa a l'àmbit i la situació de de la unitat d'execució 69/01, l'estableix l'art. 9 de l'esmentat acord: àrees degradades en els límits municipals:  
"Connexió Palma- Maratxi", que afectarà l'execució de l'UE 69/01 de Son Fiol.

### Gestió i obra

#### Gestió:

##### Parc de sa Riera

El 30 de març s'aprova el Plec de bases administratives per a la concessió-explotació de dos bars i un restaurant al parc. El 4 de juny s'adjudicaren les concessions dels bars al Sr. José Barranco Porcel i va quedar desert el concurs per al restaurant.

##### Son Morro-Projecte Home

El 23 d'abril l'Ajuntament encomanà a l'EMOP la contractació del projecte bàsic per a un conjunt d'edificis al polígon de Son Morro per a l'entitat Projecte Home Balears.

##### Convenis

Associació Jovent Segle XXI (Sa Midoneroa) i Associació d'Amics dels Molins (molí de Son Perera). S'aprovà subscriure'ls el 30 de març. El conveni amb l'Associació Jovent Segle XXI (Sa Midoneroa) s'ha modificat i s'ha tornat a signar el 27 de febrer de 2008 i el conveni amb l'Associació d'Amics del Molins està en estudi.

##### Obres acabades durant l'any 2007

1. Equipament esportiu de sa Indioteria  
Acta de recepció firmada el 16 de febrer
2. Equipament esportiu del Secar de la Real  
Acta de recepció firmada el 10 d'abril
3. Equipament esportiu Verge de Lluc  
Acta de recepció firmada el 28 de maig
4. Equipament esportiu del Patronat (coberta i pistes patinatge)  
Acta de recepció firmada el 16 de juny
5. Equipament esportiu del Patronat (pistes esportives)  
Acta de recepció firmada el 18 de juny
6. Equipament esportiu del Viver  
Acta de recepció firmada el 20 de juny
7. Equipament esportiu Toni Servera  
Acta de recepció firmada el 6 de novembre

8. Equipament esportiu de Sant Jordi  
Acta de recepció firmada el 30 de novembre  
9. Equipament esportiu de Sant Agustí  
Acta de recepció firmada el 17 de desembre

**Obres noves:****Espai lliure públic de Son Fuster**

Les obres s'estan executant i s'han acceptat l'any 2007 6 certificats d'obra.  
Paral·lelament, l'espai ha estat llogat per al seu ús al Circo Williams, Circo Americano, Extreme Motor Show i Palma Pictures.

**Casal de Barri de Son Sardina**

Els darrers certificats s'han abonat el 2007 i l'Ajuntament ja ha rebut les obres.

**Son Cànaves**

Les obres es licitaran el 2008.

**La Petrolera**

El 27 d'abril s'adjudicaren les obres a l'empresa Pastor S.A.

**Son Flor i Son Peretó**

Es té l'encàrrec de rehabilitació de tot dos edificis i és en estudi quan es realitzarà.

El 2007 s'ha fet l'avantprojecte de Son Flor per 3.720,77 € més IVA.

**Aparcaments****- Can Alonso**

El 7 de febrer s'aprovà el model del plec de bases administratives i tècniques per a la venda. El mateix dia s'adjudica el préstec per al finançament de les obres a la Banca March.

El model de plecs de bases administratives i tècniques per a la venda s'està replantejant i s'han aprovat nous preus de venda.

**- Foners**

El 7 de febrer s'aprovà el model del plec de bases administratives i tècniques per a la venda. El mateix dia s'adjudica el préstec per a la finançament de les obres a la Banca March.

El 27 d'abril s'adjudicaren les obres a l'UTE formada per les empreses Llabrés Feliu Obra Civil S.A. i Contratistas Mallorquines Asociados S.A.

El model de plecs de bases administratives i tècniques per a la venda s'està replantejant i s'han aprovat nous preus de venda.

**Equipaments esportius****- Es Patronat**

El 7 de febrer es va aprovar l'ampliació d'aquestes instal·lacions amb el cobriment de la pista esportiva i la reforma del vestidor de la pista de patinatge. L'obra està acabada.

**- S'Aigua Dolça**

El 30 de març s'aprova el Plec de bases administratives. A la fi d'any està en fase d'estudi.

**- Instal·lacions de la Federació Balear de Petanca**

Les obres s'adjudicaren a l'empresa Obras y Pavimentos MAN S.A. el 7 de febrer.

**- Santa Catalina-Son Armadans**

El 27 d'abril s'adjudicaren les obres a les empreses Contratistas Mallorquines Asociados S.A., Ferrer Pons Hermanos S.A., Llull Sastre S.A. i Estel S.A.

**Altres****Consell d'Administració i acceptació de càrrecs**

El 30 de juliol, el Ple de l'Ajuntament de Palma, constituït en Junta General Extraordinària de l'Empresa Municipal d'Obres i Projectes Urbans de Palma SA, d'acord amb l'article 9 del Estatuts va designar el Consell d'Administració de l'esmentada Societat Municipal:

Presidenta: Aina Calvo Sastre

Vicepresidenta: Yolanda Garvi Blázquez

Vocals: Lourdes Bosch Acarraeta, Joana Roca Cladera, Antoni Perpinyà Quetglas, Joseba Dañoibeitia Mota, Fuensanta París Pérez de Lema, Andreu Alcover Ordinas i Miquel Carrió Servera.

El 31 de juliol el Consell d'Administració ratificà al seu lloc al secretari del Consell Josep Lluís Alemany Pou i nomenà secretària suplent Maria Pons Tomàs.

**Subhasta Son Castelló**

Com que la subhasta prevista l'any 2006 va quedar deserta, el 10 de gener el Consell d'Administració va aprovar las bases per una nova subhasta a la qual es va rebaixar el preu en un 20%, és a dir, 5.313.600 €. El 29 de gener de 2007 es va adjudicar a Transportes Marítimos Alcúdia, SA per 5.515.000 €. El 9 de març es firmà l'escriptura de compravenda.

**Palau de Congressos**

L'Empresa Municipal d'Obres i Projectes Urbans de Palma, S.A. participa en un 50% del capital social de la societat Palau de Congressos, S.A.

**COMPTES ANUALS****Balanç****Actiu**

	2007	2006
<b>A) Accionistes per desemborsaments no exigits</b>	-	-
<b>B. Immobilitzat</b>	<b>28.685.131,45</b>	<b>14.751.607,33</b>
I. Despeses d'establiment (netes)	36.455,75	45.569,69
II. Immobilitzacions immaterials	11.109.500,51	4.613.596,38
2. Concessions, patents, llicències, marques i similars	11.616.434,88	4.613.714,51
5. Aplicacions informàtiques	6.800,00	6.800,00
8. Amortitzacions	-513.734,37	-6.918,13

III. Immobilitzacions materials	2.611.637,47	4.380.188,87
1. Terrenys i construccions	3.665.155,54	6.364.838,65
2. Instal·lacions tècniques i maquinària	81.220,92	
3. Altres instal·lacions, utilatge, mitjans auxiliars i mobiliari	30.163,77	30.163,77
5. Altre immobilitzat	45.866,54	45.866,54
6. Provisions	-1.154.925,60	-2.026.289,15
7. Amortitzacions	-55.843,70	-34.390,94
IV. Immobilitzacions financeres	568.930,59	
1. Participacions a empreses del grup	300.000,00	300.000,00
6. Altres crèdits	538.000,00	
7. Dipòsits i fiances constituïts a llarg termini	30.930,59	
8. Provisions	-300.000,00	-300.000,00
VI. Deutors operacions tràfic llarg termini	14.358.607,13	5.712.252,39
<b>C. Despeses a distribuir en diversos exercicis</b>	<b>1.392.051,54</b>	<b>1.169.622,35</b>
<b>D. Actiu circulant</b>	<b>16.124.319,65</b>	<b>3.699.187,70</b>
I. Accionistes per desembutxacaments exigits		
II. Existències	9.145.239,88	478.168,10
4. Obra en curs, treballs auxiliars i despeses inicials d'avantprojecte o projecte	8.600.995,82	459.353,23
5. Obres acabades		
7. Avançaments	601.249,41	18.814,87
8. Provisions	57.005,35	
III. Deutors	5.322.965,18	2.727.180,93
1. Clients per vendes i prestacions de serveis	275.847,33	
2. Empreses del grup, deutors	2.369.074,26	1.923.499,22
4. Deutors diversos	519.505,32	11,25
5. Personal		44,19
6. Administracions públiques	2.158.538,27	803.626,27
IV. Inversions financeres temporals	6.565,00	6.360,00
7. Depòsits i fiances constituïts a curt termini	6.565,00	6.360,00
V. Accions pròpies a curt termini.		
VI. Tresoreria	1.649.549,59	487.478,67
<b>Total general (A+B+C+D)</b>	<b>46.201.502,64</b>	<b>19.620.417,38</b>

## Passiu

	2007	2006
<b>A. Fons propis</b>	<b>7.280.911,17</b>	<b>4.191.722,79</b>
I. Capital subscrit	6.308.321,00	6.308.321,00
IV. Reserves	-1.154.925,60	-2.026.289,15
1. resta de reserves	-1.154.925,60	-2.026.289,15
V. Resultats d'exercicis anteriors	-90.309,06	-428.658,38
1. Romanent	474.577,18	136.227,86
2. Resultats negatius de exercicis anteriors	-564.886,24	-564.886,24
VI. Pèrdues i guanys (benefici o pèrdua)	2.217.824,83	338.349,32
<b>B) ingressos a distribuir en diversos exercicis.</b>	<b>1.178.325,26</b>	<b>176.720,07</b>
1. Subvenció de capital	811.276,02	176.720,07
3. Altres ingressos per distribuir en diversos exercicis	367.049,24	
<b>D. Creditors a llarg termini.</b>	<b>16.707.545,54</b>	<b>5.951.408,70</b>
II. Deutes amb entitats de credit	10.798.144,13	200.000,00
IV. Altres acreadors	5.909.401,41	5.751.408,70
1. Deutes representades per efectes a pagar		
2. Altres deutes	5.878.470,82	5.751.408,70
3. Fiances i dipòsits rebuts a llarg termini	30.930,59	
<b>E. Creditors a curt termini.</b>	<b>21.034.720,67</b>	<b>9.300.565,82</b>
II. Deutes amb entitats de credit	3.744.894,09	298.592,37
1. Préstecs i altres deutes	3.744.894,09	298.592,37
IV. Creditors comercials	16.995.039,03	8.964.026,05
1. Bestretes rebudes per comandes	211.165,01	226.670,28
2. Deutes per compres o prestacions de serveis	16.783.874,02	8.737.355,77
V. Deutes no comercials	294.787,55	37.947,40
1. Administració pública	294.111,44	37.947,23
4. Remuneracions pendents de pagament	0,52	0,17
5. Fiances i depòsits rebuts a curt termini	675,59	6.000,00
<b>Total passiu (A+B+C+D+E+F)</b>	<b>46.201.502,64</b>	<b>19.620.417,38</b>

### Compte de pèrdues i guanys abreujat

#### Despeses

	2007	2006
<b>A. Despeses (A1 a A15)</b>	<b>21.163.406,14</b>	<b>10.932.922,39</b>
<b>A2 Aprovisionaments</b>	<b>18.514.508,93</b>	<b>9.771.247,30</b>
a. Actuacions urbanístiques	1.377.547,61	1.521.070,68
b. Certificats d'obra	16.994.923,00	8.233.804,75
c. Altres despeses externes	142.038,32	16.371,87
<b>A3 Despeses de personal.</b>	<b>516.180,18</b>	<b>341.968,87</b>
a. Sous, salaris i assimilats.	401.651,11	268.393,14
b. Càrregues socials.	114.529,07	73.575,73
<b>A4 Dotacions per a amortitzacions de immobilitzat.</b>	<b>537.382,94</b>	<b>33.040,41</b>
<b>A5 Variació de les provisions de circulant.</b>	<b>57.005,35</b>	
a. Variació de provisions d'existències	57.005,35	
<b>A6 Altres despeses d'explotació.</b>	<b>320.707,66</b>	<b>176.281,86</b>
a. Serveis exteriors	313.031,56	176.246,49
b. Tributs	5.676,10	35,37
c. Altres despeses de gestió corrent	2.000,00	
<b>A.I. Beneficis d'explotació (B1+B2+B4-A2aA6)</b>	<b>1.184.401,85</b>	
<b>A7 Despeses financeres y despeses assimilades.</b>	<b>428.516,28</b>	<b>10.065,21</b>
a. Per deutes amb empreses del grup.		
b. Per deutes amb empreses associades.		
c. Per deutes amb tercers i despeses assimilades.	428.516,28	10.065,21
d. Pèrdues d'inversions financeres.		
<b>A9 Diferències negatives de canvi</b>	<b>143,22</b>	
<b>A.II. Resultats financers positius (B7+B8 -A7-A9).</b>		
<b>A.III. Benefici de les activitats ordinàries(AI+AII-BI-BII).</b>	<b>776.086,88</b>	
<b>A13 Despeses extraordinàries .</b>	<b>518.631,88</b>	<b>600.000,00</b>
<b>A14 Despeses i pèrdues d'altres exercicis.</b>		
<b>A.IV. Resultats extraordinaris positius (B9+B11+B12+B13-A13-A14)</b>	<b>1.712.067,65</b>	<b>406.396,00</b>
<b>A.V. beneficis abans d'imposts (AIII+AIV)</b>	<b>2.488.154,53</b>	<b>338.668,06</b>
<b>A15 Impost sobre societats.</b>	<b>270.329,70</b>	<b>318,74</b>
<b>A.VI. Resultat de l'exercici (beneficis) (AV-A15)</b>	<b>2.217.824,83</b>	<b>338.349,32</b>

#### Ingressos

	2007	2006
<b>B. Ingressos</b>	<b>23.381.230,97</b>	<b>11.271.271,71</b>
<b>B1 Ingressos d'explotació</b>	<b>10.327.443,85</b>	<b>9.325.423,27</b>
1.Import net de la xifra de negocis.	10.327.443,85	9.325.423,27
a. Vendes	10.327.443,85	9.273.051,20
<b>B2.Augment d'existències d'obres acabades, en curs despeses inicials d'avantprojecte o projectes i treballs auxiliars</b>	<b>8.141.642,59</b>	<b>424.864,03</b>
<b>B4.Altres ingressos d'explotació</b>	<b>2.661.100,47</b>	<b>512.782,26</b>
a. Ingressos accessoris i altra gestió corrent	1.365.941,76	52.375,97
b. Subvencions	1.295.158,71	512.778,29
<b>B.I. Pèrdues d'explotació ( A1+A2+A3+A4+A5-B)</b>		<b>59.468,88</b>
<b>B7.Altres interessos i ingressos assimilats</b>	<b>20.344,53</b>	<b>1.800,79</b>
c. Altres interessos.	20.344,53	1.800,79
<b>B8.Diferències positives de canvi</b>		<b>5,36</b>
<b>B.II. Resultats financers negatius (A7+A9-B7-B8)</b>	<b>408.314,97</b>	<b>8.259,06</b>
<b>B.III. Pèrdues de les activitats ordinàries ( BI+BII-AI-AII)</b>		<b>67.727,94</b>
<b>B9.Beneficis alienació d'immobilitzat immaterial, material i cartera de control</b>	<b>1.661.360,19</b>	
<b>B11.Subvencions de capital transferides al resultat de l'exercici.532.075,93 €</b>	<b>600.000,00</b>	
<b>B12.Ingressos Extraordinaris</b>	<b>8.842,41</b>	<b>97,65</b>
<b>B13.Ingressos i beneficis d'altres exercicis</b>	<b>28.421,00</b>	<b>406.298,35</b>
<b>B.IV. Resultats extraordinaris negatius( A13+A14 -B9-B11-B12-B13)</b>		
<b>B.V. Pèrdues abans d'imposts</b>		
<b>B.VI. Resultat de l'exercici ( pèrdues )</b>		



## DEPARTAMENT DE MANTENIMENT

VIALITAT  
Resum de gestió

Zona de Llevant	Import
Ampliació voravia c. Meravelles	143.348,41
Renovació vorada carril bici del Carnatge	34.603,20
Passeig del c. Cala Malgrana	941.569,00
Renovació de voravies a c. Moisès i Josuè (es Coll de'n Rabassa)	28.489,60
Renovació de voravies c. Miguel de Unamuno, maig 07.	11.730,80
Renovació de voravies c. Bartomeu Castell, maig 07.	11.308,89
Renovació de voravies juny 07 a c. Prevere R. Barrera.	61.465,36
Renovació de voravies juliol 07 a c. Llimona (senars).	15.356,17
Reconstrucció de rigoles i voreres juny - juliol 07 a c. Heura i Gessamí	17.353,90
Construcció d'orelles per a pas de vianants al c. Tenor Bou Roig	6.697,05
SBA* : pas de vianants c. Marbella, gener 07	32.013,59
SBA passos per a vianants c. Capitán Ramonell Boix	23.471,33
SBA passos per a vianants c. Mare de Déu de Montserrat	45.113,06
SBA passos per a vianants al Rafal Nou	25.242,15
SBA passos per a vianants al Rafal Vell	10.821,87
SBA passos per a vianants a c. Lledoner	10.225,81
SBA passos per a vianants a c. Aragó, devora la benzinera	63.732,31
Reparacions puntuals de voreres	339.003,72
<b>Total</b>	<b>1.821.546,22</b>
* SBA: supressió de barreres arquitectòniques	
<b>Zona ciutat antiga</b>	
Renovació paviments c. Rubén Darío i Cerdanya	145.384,13
Millores drenatge i voreres c. Bartomeu Ferrà, Llorenç Vicens i Enric Alzamora. Feb.-mar 07	39.514,45
Reparac. voreres c. Cecili Metel. Març - abril 06.	11.358,87
Reparac. s'Hort del Rei. Març-abril 06.	14.827,94
Reparac. c. Can Maçanet - Abril 06.	9.760,90
Reparacions puntuals de voreres	169.132,24
<b>Total</b>	<b>389.978,53</b>
<b>Zona nord</b>	
Reparac. pavim. E.I.p. c. Germans Garcia peñaranda. Zona nord. Juliol 07	81.640,96
Reparac. voreres c. Font d'en Baster. Zona nord. Maig 07	57.934,60
Reparac. pavimento a e.I.p. c. Cotlliure	15.185,55
Reparaciones puntuals de voreres	346.305,61
<b>Total</b>	<b>501.066,72</b>
<b>Zona ponent</b>	
Renovació voreres c. Alférez Cerdá	68.723,63
Renovació voreres c. Pensament	22.094,73
Vorera c. Francesc Vidal Sureda, 23 (revolt Hotel Valparaíso). Set. 07	42.564,18
Drenatge c. Jeroni Alemany (Son Cotoner)	58.761,73
Renovació de voravies c. Jeroni Alemany (Son Cotoner)	9.738,05
Reparació de voreres c. Pocomaco (polígon de Can Valero). Juny 07	8.243,59
Renovació de voravies c. Joan Ripoll Trobat. Abril 07.	17.045,09
Millora drenatge c. Puig de Pollença (Son Sêmola)	29.875,07
Supressió de barreres arquitectòniques a pl. Progrés. Març 07	37.502,37
Vorera camí de Gènova - Sant Agustí.	7.973,04
Modif. camí de Son Anglada	76.438,69
Reparacions puntuals de voreres	422.257,34
<b>Total</b>	<b>801.217,51</b>
<b>Les 4 zones Renovacions de la capa de trànsit de paviment asfàltic de la calçada</b>	<b>1.440.282,13</b>

## Resum d'obra realitzada

Llevant	1.821.546,22
Ciutat antiga	389.978,53
Nord	501.066,72
Ponent	801.217,51
<b>Total</b>	<b>3.513.808,98</b>

**PARCS I JARDINS**  
**Resum de gestió**  
**Manteniment i conservació**

<i>Contracta</i>	<i>Actuació</i>	<i>Pressupost (€)</i>	<i>% 06/07</i>
Azahar	Conservació i manteniment d'espais verds, alineacions arbòries, mòduls, arbres i grups ornamentals vegetals de la zona de ponent i remodelació d'espais verds i conjunts d'arbres i subministrament de material de jardineria	3.250.788,56	4,70
FCC, SA.	Conservació i manteniment d'espais verds, alineacions arbòries, mòduls, arbres i grups ornamentals vegetals de la zona de Llevant i remodelació d'espais verds i conjunts d'arbres i subministrament de material de jardineria	3.466.474,91	10,15
UTE Jardins de Ciutat	Conservació i manteniment d'espais verds públics "Lote 3 Alineacions Arbòries"	1.520.057,00	0
Roig Obres, Serveis i Med	Conservació i manteniment de les fonts ornamentals de la ciutat	354.627,94	4,93
ESMENT-AMADIP	Conservació i manteniment de les zones verdes 1a i 2a fase del polígon de Llevant	130.417,20	0
La Sapiència	Neteja de zones verdes	319.572,00	3,64
<b>Total</b>		<b>9.041.937,61</b>	<b>5,77</b>

**Resum de gestió**

	<i>Nre</i>
Conservació i manteniment dels espais verds	
Zona Llevant	170
Zona Ponent	240
Jocs infantils	179
Remodelacions	
A alineacions arbòries	5
A zones verdes	51
A parcs infantils	16
Ampliacions	
A alineacions arbòries	6
A zones verdes	9
A parcs infantils	11
Col·locació de sistemes de reg (aspersió i goteig)	7
Neteja de solars i zones verdes	37
Arbrat vari	
Noves plantacions (unitats)	112
Reposició d'arbres (unitats)	850
Garangoles cavades	407
Recs de l'arbrat	126.632
Poda d'alineacions arbòries	6.801
Eliminació de bosses de processionària	97
Plantacions a la setmana de l'arbre	5
Tractaments fitosanitaris a parcs	35
Manteniment de fonts ornamentals	28
Remodelacions de fonts ornamentals	2

**ENLLUMENAT PÚBLIC**  
**Treballs realitzats**

	<i>Euros</i>
Contractes menors	
Retirada de balises empostades al passeig 1a línia de Can Pastilla	7.220,13
Modificacions puntuals a Can Valero	27.125,13
Millora de la il·luminació d'accés al castell de Bellver	21.290,30
Millora de la il·luminació i remodelació a sa Garriga	29.713,11
Millora de la il·luminació i remodelació a la plaça del Progrés	23.518,87
Millora de la il·luminació i remodelació Parc Arabella Son Xigala	27.879,79
Legalització de l'enllumenat a Volta d'en Reus	3.644,25
Legalització de l'enllumenat a Sant Agustí (sector Cabo Mateu Coch)	17.956,78
Legalització de l'enllumenat a Sant Agustí (sector Son Toells)	18.908,49
Legalització de l'enllumenat al Born des Molinar	23.746,39
Millora dels suports i lluminàries c. Palmera	13.361,76
Millora dels suports i lluminàries passeig des Born des Molinar	28.763,59
Legalització de l'enllumenat a ses Cadenes - Sector 1	11.813,66
Millora de l'enllumenat a la zona verda Can Terrers	15.853,16
Legalització de l'enllumenat del c. Josep Darder, Metge	6.783,01
Legalització de l'enllumenat del sector c. Brigada Alonso Pol del Molinar	19.995,11

Legalització de l'enllumenat de la pl. Selva cantonada c. Àlber	18.121,48
Legalització de l'enllumenat de la pl. Prevere Bartomeu Font	12.561,15
Estudi per a la legalització de l'enllumenat del sector del c. Bernat Visca	17.847,33
Canvi tensió a diversos sectors d'enllumenat públic	13.462,07
Legalització de l'enllumenat del sector del c. Robert Graves	10.585,13
Legalització de l'enllumenat del sector c. Lluís Fàbregues cantonada c. Salut	15.875,70
Legalització de l'enllumenat del sector c. Rubert	12.300,34
Legalització de l'enllumenat del sector sa Garriga	29.713,11
Remodelació xarxa per avaria al c. Sta. Lluïsa de Marillac	11.854,34
Millora i adequació de l'enllumenat públic del quadre al c. Miquel Pellissa, 43	5.464,73
Millora de l'enllumenat a Cal Patró	14.802,07
Millora de l'enllumenat al parc Mateu Verd (Sant Jordi)	19.980,07
Millora de l'enllumenat al sector de la pl. Selva	944,24
Legalització de l'enllumenat a la barriada Son Armadans	10.475,31
Soterrament de la línia d'enllumenat i línia de baixa tensió a la ctra. Sant Agustí	29.140,80
<b>Obres majors</b>	
Millora de l'enllumenat públic als c. Rubén Darío i Cerdanya (fase I)	48.890,95
Canvi d'equips a 250W VSAP a lluminàries actuals a Son Buit (fase I)	30.357,70
Millora de l'enllumenat públic al campanar de l'església del Socors	70.364,62
Millora de l'enllumenat públic al parc de Can Terrers	63.351,49
Millora i remodelació a la plaça Progrés (fase I)	23.518,87
Millora de l'enllumenat públic a la plaça Prevere Bartomeu Font	33.296,79
Millora de la infraestructura de l'enllumenat públic del sector de Safareig per a la seva legalització	41.587,83
Millora i adequació de la infraestructura de l'enllumenat públic del sector Nuredduna per a la seva legalització	39.249,85
Millora i adequació de la infraestructura de l'enllumenat públic del sector García Orell per a la seva legalització	66.995,30
Millora i adequació de la infraestructura de l'enllumenat públic del sector de Lluís Vives per a la seva legalització	46.846,16
Millora i adequació de la infraestructura de l'enllumenat públic del sector Parellades per a la seva legalització	43.337,83
Millora i remodelació de l'enllumenat públic del passeig del Born i plaça de la Reina (fase II)	2.324,76
Millora i remodelació de l'enllumenat públic al barri de Sant Jaume	117.869,87
Millora per a l'adequació de la infraestructura de l'enllumenat públic del sector de la plaça Santa Elisabet	60.396,23
<b>Subministrament de materials</b>	
Subministrament de quadres elèctrics d'enllumenat públic per a la substitució d'altres obsolets (subvenció del Govern de les Illes Balears)	92.800,00

#### Brigades municipals d'enllumenat públic

L'àmbit d'actuació de la brigada municipal del Servei d'Enllumenat Públic és el que està comprès en la línia poligonal irregular delimitada pels carrers: Manuel Azaña, Manacor, Reis Catòlics, Josep Darder Metge, Balmes, Rosselló i Caçador, Capità Salom, Felip II, Sant Josep de la Muntanya, zona camí de l'Ardiaca, Torrent de Sa Riera, Av. Sant Ferran, Dragonera, Joan Crespí, Esparter, Comte de Barcelona i la mar.

És objecte de la conservació la reposició de làmpades, fusibles, reactàncies, condensadors, encebadors, pals de fusta, bàculs, columnes, fanals de tipus gas, cablejat, arquetes i síquies d'enllumenat, contactors, diferencials, magnetotèrmics, interruptors, portallums, pantalles i quadres de comandament.

#### Altres obres realitzades a més del que els correspon:

Centre cultural Son Cotoner - c. Juan Gris, Pintor

Aparcament provisional en superfície - c. Mussol i c/ Florència (Son Xigala)

Aparcament provisional en superfície - c. Isaac Albéniz (Son Oliva)

Aparcament provisional en superfície - Cala Major

Aparcament provisional en superfície - c. Costa Rica (Son Espanyolet)

Aparcament provisional en superfície - c. Salvador Dalí (Son Cotoner)

Aparcament provisional en superfície - c. Illes Pitiüses i Bernat Rigo (es Coll d'en Rabassa)

## **ESTUDIS I PROJECTES D'ARQUITECTURA**

#### Relació dels projectes realitzats al Servei d'Estudis i Projecte d'Arquitectura

Projecte de la plaça del Comtat del Rosselló

Rehabilitació de les cases des Retiro

Projecte Fusteria i vidre de les cases des Retiro

Cases des Retiro III fase

Coordinació Edifici Mar i Terra

Zona esportiva a Son Espanyol

Projecte modificat núm. 2 del de la reforma de la plaça Santa Elisabet

Substitució d'una coberta i condicionament d'una nau a Son Reus

Coberta Mercat de Pere Garau

Coordinació d'avantprojecte recepció visitants castell de Bellver

Zona verda pública al c. Cabo Mateo Coch, cantonada ctra. de Gènova a Sant Agustí (antic Hotel Los Leones)

Projecte de restauració de la placeta de ses Quatre Campanes

Eliminació de barreres arquitectòniques - Ciutat de Palma

## ESTUDIS I PROJECTES D' ENGINYERIA

### Relació dels projectes realitzats al Servei d'Estudis i Projectes d'Enginyeria

#### Relació d'obres

- Direcció d'obra de la activitat de la Fira d'Abril 2007
- Direcció d'obra del Projecte d'enllumenat públic parcial a la segona línia de la Platja de Palma (c. Arenes de Bilbao, Neopàtria, Atenes i travessies).
- Coordinació tècnica per la revisió periòdica de la instal·lació elèctrica a l'edifici municipal Can Oms
- Coordinació tècnica per la revisió periòdica de la instal·lació elèctrica a l'edifici municipal Can Bordils
- Direcció d'obres de la il·luminació nadalenca 2007

#### Relació de projectes

- Projecte de l'activitat Fira d'Abril 2007
- Projecte d'il·luminació nadalenca 2007
- Projecte d'activitat eventual per la mostra de cuina 2007
- Projecte d'instal·lació d'aire climatitzat i d'instal·lació elèctrica al quiosquet del parc de la Mar.
- Informe de supervisió de projectes segons l'RDL 2/200, de 16 de juny, i l'RD 1098/2001, de 12 d'octubre, del projecte modificat núm. 1 de la zona verda Son Dameto.
- Informe de supervisió de projectes segons l'RDL de 16 de juny i l'RD 1098/2001, de 12 d'octubre, del Projecte bàsic de rehabilitació de l'antic Casino Mar i Terra del Projecte d'execució de la rehabilitació de l'antic Casino Mar i Terra, del projecte d'activitats i instal·lacions de l'edifici sociocultural Mar i Terra i del seu projecte de climatització i telecomunicacions.

## SERVEI DE LOGÍSTICA

El Servei de Logística té encomanada la gestió dels recursos comuns del Departament, a més de les activitats no assignades als altres serveis. L'any 2007 s'han rebut 1.235 peticions (% 07/06: 1,98%) i s'han emès 5.128 ordres de treball (% 07/06: 9,75%).

### Magatzem

	Nre.	% 07/06
Bombetes de tot tipus	4.807	4,75
m de cable elèctric de diversos tipus	7.626	-11,40
t d'aglomerat asfàltic	661	-4,75
t d'emulsió asfàltica	24	0,00
m <sup>2</sup> de rajola de vorera	1.450	-37,14
t de ciment pòrtland	38	-61,22
t d'àrids	781	-43,03

### Parc mòbil

	Nre.	% 07/06
Total de vehicles utilitzats	58	0,00
Inspeccions tècniques	60	-25,00
Consum de combustible de la maquinària:		
Gasolina	2.226	-12,56
Gasoil	4.210	-8,47

## Brigades Municipals (Serveis Generals)

Col·laboren amb els altres serveis de manteniment en les tasques que els són pròpies (instal·lacions elèctriques, llanterneria, ferreria, etc.)

### Festes

Actuacions per a la dotació de la infraestructura de les festes tradicionals i de barriades, actes socioculturals i institucionals organitzats per l'Ajuntament

<i>Resum de les actuacions:</i>	Nre.	% 07/06
Tarimes	579	2,73
Preses de corrent	562	6,49
Focus	391	12,27
Transports	772	19,73
Diversos	541	7,22
<b>Total</b>	<b>2.845</b>	<b>10,98</b>

**UNITAT ADMINISTRATIVA**  
**Resum de gestió**

	Nre.	% 07/06
<b>Peticions d'incidències</b>	<b>33.697</b>	<b>35,32</b>
Escrit procedent del Registre General	255	
Escrit	466	
Avís per correu electrònic	27	
Comunicació rebuda verbalment	97	
Escrit rebut via fax	1.381	
Instàncies	34	
Inspecció	2.613	
Inspecció de col·legis	587	
Inspecció de jardins	356	
Inspecció nocturna	9.919	
Inspecció vialitat	1.936	
Informe de la Policia Local	1.590	
Reunió amb AV	60	
Servei d'Atenció Telefònica	12.878	
Telèfon	1.466	
Visita d'inspecció	6	
Web Gestor de No-conformitat	10	
Web Educació	13	
<b>Entrades totals del Departament de Manteniment</b>	<b>4.766</b>	<b>-1,05</b>
Entrades internes de la Central Administrativa.	2.259	
Entrades internes del Servei de Vialitat	625	
Entrades internes del Servei de Logística	215	
Entrades internes del Servei d'Enllumenat	307	
Entrades internes del Servei de Parcs i Jardins	588	
Entrades internes del Servei d'Edificis Municipals.	154	
Entrades internes del Servei d'Estudis i Projectes	116	
Entrades internes del Servei de Caps	503	
<b>Sortides totals del Departament de Manteniment</b>	<b>4.640</b>	<b>-2,39</b>
Sortides internes de la Central Administrativa	2.156	
Sortides internes del Servei de Vialitat	483	
Sortides internes del Servei de Logística	309	
Sortides internes del Servei d'Enllumenat	274	
Sortides internes del Servei de Parcs i Jardins	427	
Sortides internes del Servei d'Edificis Municipals.	517	
Sortides internes del Servei d'Estudis i Projectes	153	
Sortides internes del Servei de Caps	321	
<b>Resolucions</b>	<b>556</b>	<b>-13,39</b>
<b>A la Junta de Govern</b>	<b>39</b>	<b>-23,52</b>
<b>A Decret de la Batllia</b>	<b>517</b>	<b>-12,52</b>

**CONTRACTES MAJORS**

Servei de Conservació i Manteniment de Fonts Ornamentals a Palma	486.891,69 €
Adequació espai lliure públic de c. Illes-Pitiüses-cantonada c. Bernat Rigo (es Coll d'en Rabassa)	221.764,30 €
Sol·licitud de subvenció de quadres elèctric fase I/2007	105.221,16 €
Sol·licitud de subvenció quadres elèctrics fase II/2007	105.397,60 €
Reforma de la plaça de Sant Francesc Xavier	202.309,42 €
Rehabilitació de la torre musulmana del Puig de Sant Pere	42.219,72 €
Subvenció Eliminació Barreres Arquitectòniques en Edificis Públics-BOIB 42_	24.795,84 €
Subministrament material per a la Brigada d'Enllumenat Públic	60.035,95 €
Il·luminació ornamental Nadal i Sant Sebastià 07/08 a les Brigades d'Enllumenat Públic	155.897,24 €
Plec subministrament material Brigada de Vialitat 2008/09	485.141,12 €
Plec Servei de Manteniment i Conservació Edificis Municipals	300.000,00 €
Projecte d'eliminació barreres arquitectòniques a les barriades de Son Cotoner, es Fortí i es Camp d'en Serralta	385.924,44 €
Projecte de fusteria i vidre de les cases del Retiro	81.447,68 €
Pla insular d'obres i serveis 2008	3.057.882,00 €
<b>Total</b>	<b>5.714.928,36 €</b>
<b>%06/07:-89,85</b>	

**CONVENIS TRAMITATS**

Conveni instrumental entre l'Ajuntament de Palma i l'empresa pública Fons de Garantia Agrària i Pesquera de les Illes Balears per establir els comprissos assumits com a conseqüència de la concessió de l'ajuda per a actuacions a camins rurals

24.838,28 €

**CONTRACTES MENORS**

La Unitat Administrativa ha rebut, dels diversos serveis, factures conformades en concepte de compra de materials utilitzats per les Brigades Municipals, subministrament de materials per al taller del Parc Mòbil Municipal, treballs de manteniment dels edificis municipals, enllumenat públic i parcs i jardins, així com encàrrecs per a la realització de treballs o de subministrament de material.

Quan es reben les factures o els encàrrecs, juntament amb l'informe del cap de servei corresponent, la Unitat Administrativa gestiona els diversos tràmits perquè es puguin abonar les factures als proveïdors corresponents.

L'any 2007 s'ha rebut dels diversos serveis un volum molt elevat de factures i pressuposts que s'han agrupat en raó del seu import. Això ha donat lloc a la realització d'un total de 399 contractes menors, amb els decrets corresponents, així com les notificacions als proveïdors i a la Intervenció Municipal.

<i>Imports</i>	<i>Nombre de contractes</i>	<i>Import total</i>
Fins a 5.000,00 €	252	358.093,85 €
5.001,00 € - 10.000,00 €	75	545.094,61 €
10.001,00 € - 15.000,00 €	38	443.279,94 €
15.001,00 € - 20.000,00 €	10	176.040,36 €
20.001,00 € - 25.000,00 €	7	159.908,99 €
25.001,00 € - 30.000,00 €	17	476.612,56 €
> 30.000,00 €	0	0,00 €
<b>Total</b>	<b>399</b>	<b>2.159.033,31 €</b>

Els 399 contractes menors es poden agrupar pel concepte. Així, n'hi ha 357 que corresponen a abonament de factures, 41 que corresponen a encàrrecs de treballs o de material (pressuposts) i 1 en concepte de contractació d'assessoria i direcció d'obres.

**DECRETS**

La Unitat Administrativa ha gestionat **44** decrets, dels quals:

**27 corresponen a peticions dels ciutadans** que han tingut entrada al RGES de l'Ajuntament de Palma i que s'han tramès als Serveis de Parcs i Jardins (12), Enllumenat Públic (13) i Vialitat (2), perquè n'informin els tècnics municipals. Segons aquest informe es fa el decret, que pot ser d'autorització o de denegació de la sol·licitud.

**17 decrets que sota la denominació de decrets diversos** engloben decrets de: despeses menors, autorització de desplaçaments o viatges dels tècnics, assistència a cursos de formació i disposició de despeses.

**INSTITUT MUNICIPAL DE COORDINACIÓ D'OBRES VIÀRIES**  
**PLANTILLA DE PERSONAL**  
 (aprovació: Ple de l'Ajuntament de 21.12.06)

<i>Càrrec</i>	<i>Nre.</i>
Gerent	1
Director tècnic	1
Tècnic de grau mitjà	3
Administratiu	2
Auxiliar administratiu	4
Ajudant d'obra	6
<b>Total.</b>	<b>17</b>
<b>%06/07</b>	<b>13,33</b>

**Llicències d'obres a la via pública**

	EMAYA		GESA GAS		GESA ELECT.		ONO		TELEFÓNICA	
	<i>Nre.</i>	<i>Metres</i>	<i>Nre.</i>	<i>Metres</i>	<i>Nre.</i>	<i>Metres</i>	<i>Nre.</i>	<i>Metres</i>	<i>Nre.</i>	<i>Metres</i>
Gener	57	352	18	74	32	2801	10	84	10	147
Febrer	72	918	42	1344	29	477	18	288	6	515
Març	75	453	19	1395	29	1167	19	2013	10	181
Abril	35	18769	39	622	26	1434	14	927	12	321
Maig	89	728	15	66	21	773	40	1713	7	183
Juny	64	412	4	3299	7	257	8	442	2	132
Juliol	73	400	25	944	33	1200	38	1757	32	2862
Agost	-	-	-	-	-	-	-	-	-	-
Setembre	224	1453	22	297	60	3393	55	1314	30	952
Octubre	90	580	38	1536	19	902	13	1118	12	177
Novembre	113	1488	30	752	35	1877	21	509	16	782
Desembre	68	507	25	452	9	292	10	201	7	199
<b>Total</b>	<b>960</b>	<b>26060</b>	<b>277</b>	<b>107810</b>	<b>300</b>	<b>18804</b>	<b>143</b>	<b>10366</b>	<b>144</b>	<b>6455</b>

**Total de llicències: 1.824(%06/07: 6,79)**

**Total de metres: 169.495 (% 06/07:107,84)**

- Llicències d'ocupació de la via pública (amb enderrocaments, materials de construcció, tanques, puntals, cavallets, bastides i similars)

**Total: 7.751 (%06/07:21,45)**

Llicències d'ocupació

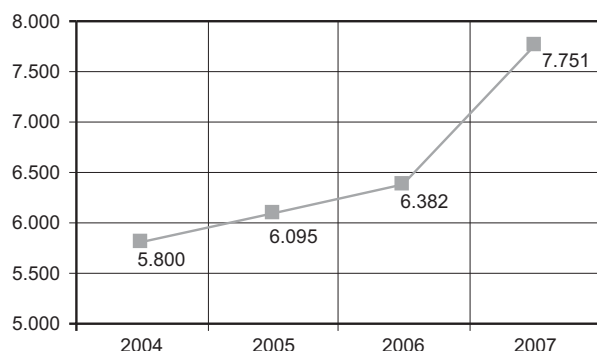

Nbre. de llicències

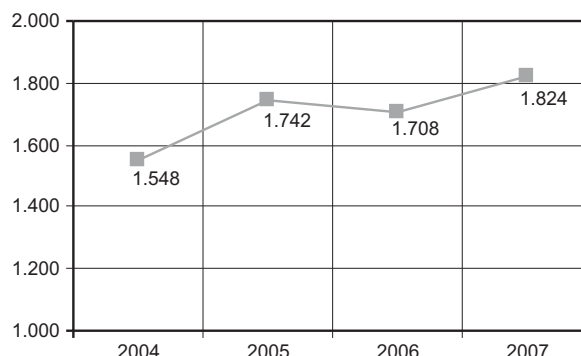

## PATRONAT MUNICIPAL D'IL·LUMINACIÓ ORNAMENTAL

### Resum de gestió

Nombre total de carrers il·luminats	100
Punts de llum al centre de la ciutat	55.000
Emplaçaments a barrriades	90
Metres de tub lluminós	11.000
Tècnics de muntatge	30
Inici de la campanya	dia 5 de desembre de 2007
Final de la campanya	dia 6 de gener de 2008
El nucli històric es prolonga fins a les Festes de Sant Sebastià.	
Horaris	De diumenge a dijous de 17.30 a 21.30 h Divendres i dissabtes: de 17.30 a 24 h Els dies 24, 25 i 31 de desembre i 5 de gener de 17.30 a 6 h.

46 carrers presenten decoracions de baix consum:

Aragó, Forn des Racó, d'en Morey, Nuredduna, Oms, passeig de Mallorca, passeig de Sagrera, pl. Artesania, pl. Espanya, pl. Rosari, pl. Santa Eulàlia, pl. Sant Antoni, la Rambla, Sant Domingo, Tous i Ferrer, Guixers, av. Argentina, Bisbe Perelló, Catalunya, Caçador, Foners, Corderia, pl. Quartera, Galera, Galeries Geranis, av. Jaume III, Llotgeta, Sindicat, Sant Miquel, Monges, Sant Bartomeu, Sant Felip Neri, la Soledat, Sant Esperit, Volta de la Mercè, Can Brondo i Paraires, Vilanova, Luca de Tena, Jaume II, Colom, Brossa, Sant Nicolau, Jovellanos.

Totes les instal·lacions i estructures lluminoses de nova creació s'adapten a les directrius europees vigents en matèria de seguretat, consum i estalvi energètic.

Des de 2004 l'Ajuntament de Palma, i com a conseqüència el Patronat Municipal d'Il·luminació ha propiciat una determinant vocació de reducció de consum.

En termes generals, el percentatge d'estalvi energètic està entre un 80% i un 85%.

Empreses contractades:

COIBSA Manteniments i Serveis S.L. per al muntatge, el manteniment i el desmuntatge. TECNILUZ S.L. per a la fabricació del material de decoració lluminosa. MYASA per a la il·luminació de la perifèria i barrriades.

Muntatge:

Els treballs es començaren el mes d'octubre i es varen prolongar fins el mateix dia de la inauguració.

Tots es dugueren a terme mitjançant mitjans mecànics (plataformes i camions cistella), en nombre de vuit i quatre, respectivament.

Manteniment:

Es pot qualificar com a irregular, atès que les noves instal·lacions presenten algunes dificultats.

Aportacions econòmiques

Ajuntament	655.000,00 €	50,92
Comerciants	79.000,00 €	12,85
Cost muntatge, manteniment, desmuntatges	355.000,00 €	-
Inversió materials	198.000,00 €	150,63

## DEPARTAMENT DE MOBILITAT

**Activitats més destacades de la gestió de circulació, 2007**

- Reformes circulatòries:
  - Reordenació circulatòria a Jacint Verdaguer.
  - Reordenació circulatòria a Sant Joan de Déu.
  - Reordenació circulatòria a Cala Major.
- Col·laboració en la planificació dels desviaments de trànsit per les obres del soterrament del tren i de construcció del metro a la Universitat.
- Instal·lació de plataformes de bus a 7 parades de l'EMT i construcció de voravia a la parada de l'av. Joan Miró.
- Inici del nou contracte de la concessió de la gestió del servei públic de regulació d'aparcament a la via pública (ORA).
- Aprovació del projecte de la senyalització d'un carril bici a l'eix Blanquerna-Cotlliure .
- Aprovació i inici del nou contracte de conservació de la senyalització horitzontal, vertical i elements de protecció.
- Inici del nou contracte del servei de retirada, descontaminació i tramitació de baixa dels vehicles declarats fora d'ús als dipòsits municipals.
- Signatura d'un conveni entre la Direcció General de Trànsit i l'Ajuntament per accés als registres de vehicles i persones de l'organisme autònom Direcció Central de Trànsit.
- Signatura d'un conveni amb la Conselleria d'Obres Públiques i Transports per a la subvenció de mampares o GPS als vehicles autotaxi.
- Sol·licitud de subvenció a la Conselleria de Comerç, Indústria i Energia del Govern de les Illes Balears per a la millora de l'eficiència energètica i l'estalvi als semàfors de Palma i aprovació de la sol·licitud autoritzant la renovació de les instal·lacions semafòriques.
- Acord de participació de l'Ajuntament al Programa d'ajudes per a la substitució d'òptiques de semàfors a la nova tecnologia LED de l'IDAE.
- Adhesió de l'Ajuntament al conveni entre Imserso i l'ONCE en el marc del qual s'ha aprovat el projecte de nova implantació de 120 semàfors amb avisadors acústic a Palma. Fase III.
- Instal·lació de noves càmeres de televisió pel control de trànsit a:
  - l'encreuament del carrer son Espanyolet- Avinyó
  - l'encreuament del carrer Jacint Verdaguer
  - l'encreuament de la Gran Via Asima- camí vell de Bunyola
  - l'encreuament del Gran Via Asima- camí dels Reis
  - al piló de santa Magdalena
  - l'encreuament del carrer avda. Gabriel Roca - c. Paraires.
- Separar les cambres del generador de quadrants de Plaça Espanya.
- Substitució de 10 càmeres de televisió per al control del trànsit per altres de tipus Domo.
- Ordenació semafòrica de l'intersecció dels carrers:
  - Cardenal Rossell- Estepona
  - Jacint Verdaguer- Antoni Marquès
  - Jacint Verdaguer- Jaume Balmes
  - Jacint Verdaguer- Gaspar Bennàzar, Arq.
  - Gran Via Asima - Gremi Boneters
  - Gran via Asima - Gremi Fusters
  - Gran via Asima - Gramí de Saboners
  - Gran via Asima - Gremi de Forners.
  - camí Vell de Bunyola- recint de la Fira del Ram
  - Pasqual Ribot- Jaume Lladó i Ferragut
  - avda. Gabriel Roca - Salt
- Ampliació de l'encreuament semafòric als carrers:
  - Cardenal Rossell- Illa de Malta
  - Cardenal Rossell- camí de Can Pastilla
  - ctra. Valldemossa- Alfons El Savi
  - Salvador Dalí- Son Moix
- Millora de l'Ordenació semafòrica camí de la Vileta- Son Llull.
- Col·locació de 182 semàfors leds de color vermell, 524 semàfors leds de color ambre i 749 semàfors leds de color verd d'acord amb el Conveni signat amb la Conselleria de Comerç, Indústria i Energia.
- Senyal d'atenció de pas per a vianants amb llum als carrers:
  - Sant Ferran- Martí Boneo
  - Unió- Mercat
  - Tomás Luis de Victoria
  - camí Salard
- Execució de 26 noves espirals de detecció del trànsit.
- Instal·lació de 4 plafons d'informació del trànsit en temps real.
- Centralització i reforma semafòrica de la Gran Via Asima (6 encreuaments regulats mitjançant semàfors).
- Centralització fibra òptica centrals 0, 2, 3, 4.
- Ampliació de la xarxa de fibra òptica en 1450 m. Interconnexió Avingudes - polígon de Son Castelló.
- Programari per al programa pilot per a la integració del SAE de l'EMT a la xarxa semafòrica per optimitzar temps de recorregut de les línies núm. 3 i 7 del bus metropolità.
- S'han registrat 2.369 expedients al Registre del Negociat durant l'exercici 2007.
- S'han emès 1.421 informes tècnics relatius a estudis o problemes de trànsit, sol·licitats per particulars, associacions de veïns, Policia Local, Batlia, departaments municipals, i a expedients de responsabilitat patrimonial o d'ofici d'aquesta Àrea.



- S'han tramitat i decretat 830 expedients relatiu a senyalitzacions.
- S'han tramitat 1.186 expedients diversos relatiu a decrets d'autoritzacions a particulars, certificats, comunicacions a jutjats i altres organismes, expedients d'indemnitzacions, etc. També s'han tramitat 353 expedients de la Policia Local sense decretar.
- S'han tramitat i emès 3.588 targetes d'ACIRE, 58 autoritzacions noves per circular per zones de vianants, 79 (noves) autoritzacions especials ORA-ACIRE i només 1 targeta ZAR.
- S'han tramitat i emès 831 targetes municipals de càrrega i descàrrega.
- S'han senyalitzat a petició de particulars, de la Policia Local o d'ofici 61 reserves d'estacionament per a motos.
- S'han senyalitzat 183 reserves per a vehicles de minusvàlids.

### Treballs realitzats de senyalització

<i>Implantació senyalització vertical</i>		<i>Implantació de senyalització horitzontal</i>		<i>Col·locació i reposició d'elements complem.</i>	
Col·locades	149	Blanca acrílica	92.585 m <sup>2</sup>	Pilons	1.307
Retirades	336	Groga acrílica	5.267 m <sup>2</sup>	Tanques i forquilles	289
Traslladades	117	Blava acrílica	124 m <sup>2</sup>	Miralls	95
Substituïdes	71	Blanca dos comp.	4.217 m <sup>2</sup>	Plaques guals	720 u.
Reposades	1.083	Banda sonora dos		Tanca protecció	48 ml
		Components	37,5 m <sup>2</sup>		
		Bandes reductores			
		velocitat goma	79 m		
		Guals	745		

## PATRONAT MUNICIPAL DE L'HABITATGE

### MESURES DE FOMENT Promoció d'habitatges

<i>Barri</i>	<i>Ubicació</i>	<i>Habitatges</i>	<i>Locals/garatges</i>	
<i>Obres concluses</i>				
Es Pil·lari	Parcel·la 36 B	42	42 pàrquings	
La Soledat	C. Fornaris	20	35 pàrquings	
<i>Obres en execució</i>				
Es Pil·lari	Parcel·la 7a	27	30 pàrquings	
Sa Gerreria	C. Gerreria	33	Centre d'estudis	
Son Fortesa	C. Pintor Carlota	7	7 pàrquings	
Son Oliva	C. Isaac Albéniz	9	9 pàrquings	
<i>Promoció en fase de redacció d'adjudicació d'obres</i>				
Amanecer I	C. Salvador Espriu, 19	19	41 pàrquings/30 trasters	
Amanecer II	C. Salvador Espriu, 8	8	-	
<i>Promoció en fase de redacció de projectes</i>				
El Polígon de Llevant	.Fase II	44	1 local/60 pàrquings	
La Soledat	AE 73-06 (bloc A)	12		
La Soledat	AE 73-06 (bloc B)	18	18 pàrquings	
La Soledat	AE 73-06 (bloc C)	18		
La Soledat	AE 73-06 (bloc D)	30	40 pàrquings	
La Soledat	AE 73-06 (bloc E)	14	14 pàrquings	
La Soledat	AE 73-05 (bloc I)	45	64 pàrquings	
La Soledat	AE 73-05 (bloc H)	30	34 pàrquings	
Total Actuacions:				
Promoció	Habitatges	Locals	Pàrquings	Trasters
16	372	2	294	30

### Manteniment i adequació del parc d'habitatges

<i>Ubicació</i>	<i>Nre.d' habitatges</i>	<i>Obres executades</i>
Edifici Tirador	1	Rehabilitació integral
Grup Viver (c. Aragó)	4	Rehabilitació integral
Grup Seminari (C. Músic Baltasar Samper)	1	Rehabilitació parcial
Es Puig de Sant Pere	2	Rehabilitació integral
Es Puig de Sant Pere	3	Rehabilitació parcial
Sa Calatrava	1	Rehabilitació integral
Sa Calatrava	3	Rehabilitació parcial
Es Jonquet	1	Rehabilitació parcial
Sa Gerreria	1	Rehabilitació integral
<b>Total d'actuacions</b>	<b>17 + 1 local</b>	
<b>%06/07: 0</b>		

El cost total de manteniment s'eleva a la quantitat de 240.517,43 € (%06/07:-13,92)

### **Venda d'habitatges i aparcaments**

El Patronat Municipal de l'Habitatge ha venut l'any 2007, mitjançant un concurs, un solar (Son Pisà) per un import de 597.226,20 €, 1 aparcament per un import de 21.260,50 € i 1 traster 6.803,38 € ubicat al c. Lima, 4. El concurs es va adjudicar a l'empresa Atrium Balear, SL, i la venda que duia com a condició inherent el compromís de l'adjudicatari-comprador de construir 69 habitatges de protecció pública destinats a joves a solars de la seva propietat, promoció que s'ha duit a terme al barri del Pil·larí. S'ha d'adjudicar el 100% dels habitatges que se construeixen als joves que li proposarà el Patronat Municipal de l'Habitatge.

### **Lloguer d'habitatges jove**

Any	Nombre d'habitatges llogats	Persones allotjades
2007	302	735

#### *Dades acumulades des de l'inici del Programa (2004-2007)*

Des de l'inici del programa "Palma habitada" fins a desembre de 2006 s'ha duit a terme la gestió, intermediació, assessorament i manteniment d'un total de 793 habitatges llogats en els que s'hi han allotjat 1.764 persones. L'any 2007 s'han incorporat 302 habitatges llogats i 735 persones allotjades (de les quals 344 són espanyols i 391 estrangers); per tant, actualment es compta amb un total de 1.095 habitatges llogats i 2.499 persones allotjades dins el programa "Palma habitada", des del seu inici.

S'han duit a terme un total de 223 resolucions de contractes de lloguer, dels quals 17 han estat resolucions judicials.

Les garanties del programa "Palma habitada" han cobert un total de 51.857,66 € en concepte de pagaments de rendes impagades per part dels llogaters i han cobert un total de 22.881,87 € en concepte de reparació de desperfectes soferts als habitatges.

Dins el Programa d'ajudes a la rehabilitació interior d'habitatges s'han subvencionat 4 habitatges, per un total de 22.758,43 €

### **Subvencions de lloguers - Programa "Palma habitada"**

Any	Subvencions presentades	Subvencions aprovades	Subvencions denegades	Preu mitjà abonades	Total subvencions
2007	26	26	0	89,22	76.018,19

### **Rehabilitació de façanes i elements comunitaris**

El Patronat ha continuat gestionant i desenvolupant la tasca de recuperació i restauració del patrimoni monumental de la ciutat de Palma amb diverses activitats. Així mateix, s'ha mantingut la gestió i la tramitació de les ajudes concedides els anys anteriors de les quals s'han finalitzat les següents:

#### Subvencions abonades dins 2007

Anualitat d'aprovació	Façanes	Elem. comuns	Pressupost aprovat	Subvenció abonada
2005	2	1	409.971,26 €	23.379,48 €
2006	7	1	166.872,09 €	48.219,97 €
Total	9	2	576.843,35 €	71.599,45 €

### **Pla de millora de patis i reixes**

Dins el Pla de millora de patis i de col·locació de reixes subvencionades s'ha continuat l'abonament dels aprovats dins anualitats anteriors. Des de l'any 2001 es va incloure la recuperació de patis i la col·locació de reixes al programa de rehabilitació general. Així doncs, l'aprovació d'aquests es reflecteix a l'apartat anterior dins "Elements comuns".

### **Altres rehabilitacions**

- L'any 2006 es va aprovar una subvenció per a la rehabilitació de l'edifici de Can Coll a la plaça de la Llotja, la part corresponent a l'Ajuntament de Palma (20% de l'obra). Les obres s'han duit a terme i s'ha aprovat l'abonament de la subvenció, repartida en dues certificacions i que fa un total de 82.725,42 €.
- S'han finalitzat les obres d'engènçament de la tercera fase del talús del Jonquet. Les obres es finalitzaren el 19 de desembre. El cost de l'obra són 477.239,70 € (modificat inclòs)
- Des dels Serveis Tècnics del Patronat Municipal de l'Habitatge s'ha duit a terme la direcció del projecte de reforma urgent de l'antic Casino Mar i Terra, d'acord amb el projecte redactat.

### **Serveis Socials Adjudicació d'habitatges**

Els Serveis Jurídics i Serveis Socials del Patronat Municipal de l'Habitatge durant l'any 2007 han tramitat els següents procediments:

- S'han adjudicat 5 habitatges en règim de lloguer, segons el procediment d'adjudicació de diversos habitatges vacants en règim de lloguer al Centre Històric de Palma i el barri del Jonquet.
- S'han adjudicat 3 habitatges en règim de lloguer, segons el procediment d'adjudicació per a persones vàlides majors de 60 anys residents al centre històric de Palma.

- S'ha adjudicat 1 habitatge en règim de lloguer, segons el procediment d'adjudicació per a persones amb mobilitat reduïda residents al municipi de Palma.

### **Adscripció d'habitatges i locals**

- S'han adscrit 4 habitatges a la Regidoria de Benestar Social per al reallotjament de tres famílies del carrer de Brotad, 6.
- S'han adscrit 2 locals a la Regidoria de Benestar Social.

### **Seguiment dels llogaters municipals**

El Patronat Municipal de l'Habitatge gestiona actualment 343 habitatges. Els Serveis Socials del Patronat realitza el seguiment de les famílies que ocupen esdits habitatges, des de la signatura del contracte de lloguer fins el seu acabament.

Durant l'any 2007 s'han realitzat les següents tasques:

- S'han concedit 10 subvencions en el preu de lloguer.
- S'han revisat 53 subvencions en el preu de lloguer.
- S'han retirat 9 subvencions en el preu de lloguer.
- S'han traslladat 5 llogaters a habitatges més adequats.
- S'han resolt 7 contractes d'arrendament de mutu acord.
- S'han extingit 8 contractes de lloguer, per defunció dels llogaters.
- S'han subrogat 3 contractes d'arrendament.
- S'han interposat accions judicials a 4 llogaters per falta de pagament.

### **Certificats per a la reagrupació familiar dels immigrants no comunitaris residents a Palma**

El Patronat Municipal de l'Habitatge du a terme les tasques d'informació, suport, assessorament i realització dels informes de disponibilitat d'habitatge suficient per a la reagrupació d'estrangers no comunitaris dins aquest municipi, segons el que disposa l'article 42.e del Reial decret 2393/2004, de 30 de desembre, del Ministeri de la Presidència (la vigent Llei d'estrangeria) i des de l'any 2005 també es va passar a fer els informes de disponibilitat d'habitatge per a la regularització de menors segons l'article 94.2 del Reglament 2393/93, amb entrada en vigor el 7 de febrer de 2005, segons la Llei orgànica 4/2000.

Durant l'any 2005 es va modificar la legislació vigent per a la tramitació d'aquest tipus de certificat, anul·lant la possibilitat que els realitzi un notari. Als certificats d'aquest tipus es fa la descripció de l'habitatge i de la seva capacitat, i hi consta el nombre de les persones que hi conviuen al moment de la visita i el de les que el sol·licitant vol reagrupar. Es fa l'informe després d'estudiar cada cas en particular i d'una visita conjunta al domicili afectat per part de l'assistent social i l'arquitecte tècnic.

L'any 2007 s'han emès 1.653, la qual cosa suposa un augment del 39,61% respecte de l'any anterior.

S'ha tramitat la devolució de 166 taxes.

### **Seguiment de llogaters dels habitatges municipals**

El Patronat Municipal de l'Habitatge actualment gestiona 343 habitatges. Els Serveis Socials del Patronat fan el seguiment de les famílies que ocupen aquests habitatges, des de la signatura del contracte de lloguer fins al seu acabament.

Durant l'any 2006 s'han realitzat les següents tasques:

- S'han concedit 6 subvencions en el preu de lloguer.
- S'han revisat 30 subvencions en el preu de lloguer.
- S'han retirat 5 subvencions en el preu de lloguer.
- S'han traslladat 3 llogaters a habitatges més adequats.
- S'han resolt 6 contractes d'arrendament.
- S'han extingit 4 contractes de lloguer per defunció dels llogaters.
- S'ha subrogat 1 contracte d'arrendament.
- S'han requerit 4 llogaters per falta de pagament.
- S'han interposat accions judicials a 5 llogaters per falta de pagament.
- S'han retirat les accions judicials a 1 llogater per falta de pagament.

### **Integració en programes de cooperació internacional Iniciativa europea comunitària nterreg (fons Feder)**

#### RESTAUROnet "Aménagement et Gouvernement du Polycentrisme Historique de la Méditerranée"

El projecte Restauonet finalitza el setembre de 2006, tot i que els treballs de desenvolupament del projecte pilot s'allarguen durant aquests dos darrers anys.

El 2007 s'ha fet la publicació final del projecte pilot aprovat per a la ciutat de Palma: "Rehabilitació dels edificis industrials del barri de la Soledat de Palma. La fàbrica de Can Ribes"

#### *1. Projecte pilot:*

- Investigació històrica industrial. Recuperació de la història industrial de la Soledat, a càrrec d'un equip d'historiadors.
- Funcionament dels edificis industrials. Tipologia dels edificis de la fàbrica de Can Ribes. Equip d'arquitectes.
- La maquinària tèxtil. El procés industrial tèxtil i maquinària utilitzada. Equip d'enginyers industrials.
- Criteris per a nous usos. Viabilitat de nous usos als edificis i elements a catalogar. Equip d'arquitectes.

#### *2. Accions realitzades*

- Edició i publicació del projecte pilot.
- Difusió.

## Gestió de les unitats d'execució per expropiació

PEI Patronat Municipal de l'Habitatge gestiona, juntament amb el Departament d'Adquisicions i Expropiacions de l'Ajuntament de Palma, el procés d'alliberació d'expropiació de les unitats d'execució per expropiació delimitades per a aquesta finalitat. Aquest procés s'empara en el Decret 458/1972 sobre alliberacions d'expropiacions.

Els serveis tècnics del Patronat determinen les condicions d'alliberació i fixen garanties per a cada edifici que sol·liciti l'alliberació i posteriorment ho trameten al Departament d'Expropiacions per iniciar la tramitació corresponent fins a l'alliberació definitiva si cal.

El 2007 la gestió de les unitats d'execució per expropiació es troba en la següent fase:

S'ha iniciat l'expedient	4 (sumats als dels anys anteriors fan un total tramitació de 38 expedients iniciats de 45 edificis afectats)
Se n'ha informat des del Patronat	6 (sumats als dels anys anteriors fan un total de 34; s'ha informat sobre 45 edificis afectats)
Aprovació inicial d'expropiacions	1 (sumats als dels anys anteriors fan un total de 21 aprovats inicialment de 45 edificis afectats)
Aprovació definitiva	0 (sumats als dels anys anteriors fan un total de 17 aprovats definitivament de 45 edificis afectats)
Devolució aval-finalització de la tramitació	0 (sumats als dels anys anteriors fan un total de 8 expedients tancats de 45 edificis afectats)

### Projecte Àsia-tsunami: reconstrucció del poblat de Peunaga Pasi a Sumatra-Indonèsia

#### Socis del projecte :

Creu Roja Espanyola

Associació Espanyola de Promotors Públics d'Habitatge i Sòl (AVS)

Col·laboració: Agència de Cooperació Internacional (AECI)

Membres d'AVS adherits al projecte: 23 empreses municipals o autonòmiques d'habitatge i sòl, entre les quals es troba l'Ajuntament de Palma, a través del Patronat Municipal de l'Habitatge.

L'aportació econòmica del conjunt de les empreses és de més de: 900.000 €.

#### Introducció

El 26 de desembre de 2004 un terratrèmol de 9 graus a l'escala Richter colpejà les costes de Sumatra (Indonèsia) i provocà una sèrie de tsunamis que assolaren les poblacions de l'oceà Índic, d'Indonèsia a Somàlia. Més de 225.000 persones moriren o continuen desaparegudes i més de 500.000 habitatges foren destruïts i milions de persones perderen els seus mitjans de vida.

#### La iniciativa d'AVS

Per l'acord de l'executiva d'AVS, ratificat a l'Assemblea General de 29 d'abril de 2005, s'impulsà la realització d'un projecte de cooperació per col·laborar de manera solidària per recuperar l'hàbitat destruït al sud-est asiàtic pel terratrèmol marí i sol·licitar l'adhesió dels seus membres al projecte.

#### Els objectius d'AVS

El projecte d'AVS s'ha integrat al Pla especial terratrèmol, i segons la seva experiència en el disseny urbanístic, arquitectònic i constructiu del projecte; s'han realitzat el seguiment i la direcció de les obres, dins el projecte global d'actuació de Creu Roja a la zona. Per tal motiu AVS ha desplaçat a la zona un arquitecte expatriat, que s'ha integrat a l'equip de la Creu Roja durant els dos anys de duració de les obres.

#### El projecte

L'emplaçament és a la població de Peunaga Pasi, al subdistricte de Meureubo, a la costa oest de l'illa de Sumatra-Indonèsia, a la regió d'Aceh, molt afectada pel tsunami i víctima d'un conflicte durant 29 anys, la guerrilla del GAM (Moviment per un Aceh Lliure).

Després del tsunami, 87 famílies (300 persones) perderen les seves cases a Peunaga Pasi, que quedà totalment arrasat perquè estava situat a tan sols 250 metres de la mar.

#### Els habitatges

S'ha configurat un habitatge que sigui segur per a les inundacions més habituals, per la qual cosa s'ha optat per un habitatge elevat i s'han situat les habitacions principals a primera planta.

#### El contacte amb els habitants

El projecte s'ha dissenyat mantenint de forma contínua reunions amb els habitants i el batle de Peunaga Pasi.

#### Calendari

Licitació de les obres: gener de 2007.

Durant l'any 2007, en una primera fase, s'han anat construint les plantes baixes dels habitatges, amb formigó armat, per millorar les condicions de seguretat. La part superior a base d'una estructura metàl·lica i plafons tipus pladur a interior i planxa ondulada exterior, s'ha encomanat a Medan i a finals de 2007 es varen començar a muntar. Queden uns quants habitatges per acabar i es preveu completar-los el mes de febrer de 2008.

D'altra banda i per dificultats de gestió amb les autoritats i amb les companyies subministradores de serveis, s'ha prolongat l'aprovació del projecte d'urbanització i dotació de serveis.

Actualment ja es troba en execució la dotació de serveis i les obres d'urbanització per assegurar un bon accés la temporada de pluges, en què la zona queda inundada, i s'ha assegurat la dotació d'aigua i electricitat a tots els habitatges.

Es preveu l'entrega dels habitatges als habitants de Peunaga Pasi el mes d'abril i es programa una visita oficial dels membres representants dels 23 organismes municipals i autonòmics integrats dins AVS que han participat al projecte, conjuntament amb la secretària d'estat Sra. Leire Pajin el mes de juny de 2008.

Així mateix, l'AVS prepara una publicació de la seva actuació a Peunaga Pasi, pel que fa al projecte i a la seva execució.

## CAPÍTOL III

## SANITAT, SANEJAMENT I MEDI AMBIENT

**AIGUA I SANEJAMENT (EMAYA, SA)**

- RECURSOS HUMANS
- ÀREA DE CENTRALS DE CAPTACIÓ I XARXA D'AIGUA POTABLE
- ÀREA DE DEPURACIÓ I XARXES DE CLAVEGUERAM I PLUVIALS
- CONTROL DE QUALITAT DE LES AIGÜES
- DEPARTAMENT DE CONTROL DE QUALITAT DE LES OBRES
- ÀREA DE MEDI AMBIENT
- ÀREA D'OBRES I PROJECTES
- ÀREA D'ADMINISTRACIÓ
- COMPTES ANUALS I DADES A NIVELL D'EMPRESA

**SANITAT MORTUÒRIA**

- EMPRESA FUNERÀRIA MUNICIPAL, SA
  - RECURSOS HUMANS
  - ESTADÍSTIQUES DE GESTIÓ
  - COMPTES ANUALS

**SERVEIS DE SANITAT VETERINÀRIA MUNICIPAL**

- CENTRE SANITARI MUNICIPAL DE PROTECCIÓ D'ANIMALS
- SERVEI DE PROTECCIÓ DE L'AVIFAUNA BALEAR
- CONTROL DE COLOMS
- EDUCACIO MEDIOAMBIENTAL

**LABORATORI MUNICIPAL**

- ANÀLISI D'AIGUA
- PROGRAMA DE CONTROL ALIMENTARI
- PROGRAMA DE CONTROL DE QUALITAT

**UNITAT TÈCNICA DE SANITAT, MEDI AMBIENT I CONSUM**

- INSPECCIONS, CONTROLS I REVISIONS
- SERVEI DE DESRATITZACIÓ, DESINFECCIÓ I DESINSECTACIÓ
- INSPECCIÓ DE LA ZONA DE MANIPULACIÓ D'ALIMENTS A LES ESCOLETES I CENTRES D'EDUCACIÓ INFANTIL
- ACTIVITATS EDUCATIVES

**ALTRES REALITZACIONS**

- CAMPANYES
- CONVENIS
- CENTRES DE SALUT
- ALTRES ACTIVITATS



## AIGUA I SANEJAMENT (EMAYA, S.A.)

## RECURSOS HUMANS

Situació a 31.12.07

	Fixos	Contractats	Total	% 07/06
Aigua	418	43	461	2,22
Medi Ambient	786	100	886	6,62
<b>Total</b>	<b>1.204</b>	<b>143</b>	<b>1.347</b>	<b>5,07</b>
<b>% 07/06</b>	<b>6,17</b>	<b>-3,38</b>	<b>5,07</b>	<b>-</b>

## Evolució de la plantilla mitjana

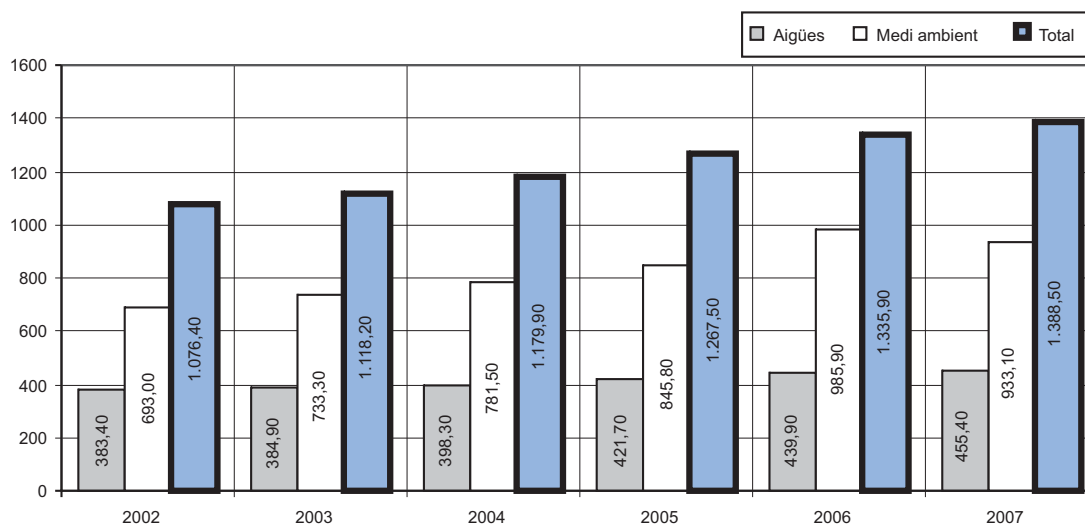

## Evolució de l'absentisme. Mitjana anual

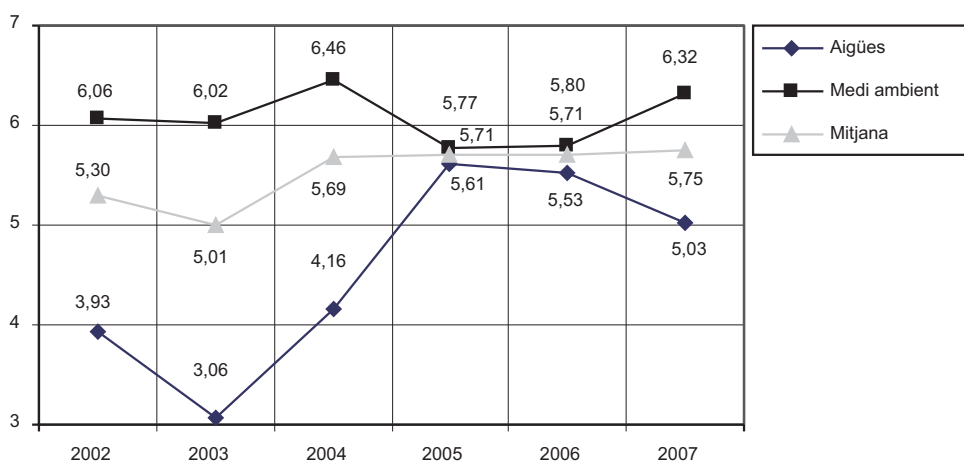

### ÀREA DE CENTRALS DE CAPTACIÓ I XARXA D'AIGUA POTABLE

#### Evolució de les reserves i la qualitat de l'aigua

L'any 2007 ha estat un any de pluviometria normal, amb pluges distribuïdes tal com caldria esperar a la tardor i a l'hivern. Al gorg Blau es recolliren 1.380 l/m<sup>2</sup> d'aigua, xifra molt propera a la mitjana 1991-2007, que fou de 1.372 l/m<sup>2</sup>; el mes de més pluges va ser l'abril, amb 388,5 l/m<sup>2</sup>; ha estat la causa que les reserves hagin millorat al llarg de l'any. A principis de 2007 es disposava de 10,567 hm<sup>3</sup> i, al final d'aquest any, d'11.049 hm<sup>3</sup>.

En aquesta línia, els aqüífers subterranis de la serra de Tramuntana també experimentaren una evolució favorable, i en línies generals experimentaren un recuperació important. Al llarg de l'any, el nivell de s'Estremera va pujar 7,24 m, i els de Borneta, Alaró i Can Negret, aproximadament, 22 m.

## Captacions any 2007

### Distribució dels volums captats

<b>Centrals de captació</b>		<b>m<sup>3</sup></b>	<b>% 06/07</b>
<b>Captacions pròpies</b>		<b>31.366.146</b>	<b>0,70</b>
Embassaments	6.812.572		
Assut	0		
Can Negret	288.516		
Alaró	2.033.549		
Borneta1	1.783.436		
S'Estremera	4.925.771		
Font de la Vila	5.818.595		
Potabilitzadora de Son Tugores	6.383.892		
Font de na Pera	1.572.245		
Font d'en Baster	1.747.570		
<b>Aigua adquirida</b>		<b>9.483.433</b>	<b>-19,39</b>
Llubí	1.439.179		
Dessaladora de mar	8.044.254		
<b>Total de m<sup>3</sup></b>		<b>40.849.579</b>	<b>4,80</b>

Això representa un total de 40.849.579 m<sup>3</sup>, que es varen subministrar a la xarxa de Palma i a les dels municipis subministrats per EMAYA. La xifra ha experimentat un petit descens d'un 0.5% pel que fa a la de l'any passat.

El mes de major demanda va ser el juliol, amb 3.958.454 m<sup>3</sup>, equivalents a 127.693 m<sup>3</sup>/dia i, el de menor, febrer, amb 2.831.668 m<sup>3</sup>, equivalents a 101.131 m<sup>3</sup>/dia.

### Xarxa d'aigua potable

Durant aquest exercici, i com a conseqüència del que disposa el Decret 55/2006, de 23 de juny, de la Conselleria de Medi Ambient de la Comunitat Autònoma de les Illes Balears, que estableix un termini de set anys per renovar els comptadors, se n'han substituït 9.323, la qual cosa representa un augment de les substitucions d'aproximadament el 22% respecte dels darrers anys.

També hem de destacar que ha continuat la tendència a l'alça de la instal·lació de comptadors, que es va iniciar l'any 2002 com a conseqüència de la política de l'empresa d'afavorir i subvencionar la instal·lació de comptadors individuals.

Continuant amb l'objectiu, iniciat el passat exercici, de millorar la precisió de mesura, d'augmentar i millorar la informació de consums i condicions de servei, etc., hem continuat amb la substitució de comptadors sectorials convencionals de velocitat per altres d'electromagnètics amb transmissió de dades via GSM fins a un total de vuit, i tenim previsió d'estendre-la a altres quatre sectors. En la mateixa línia, s'han instal·lat a catorze grans consumidors equips de telelectura de cabal, o cabal-pressió, també per via GSM, la qual cosa ens permetrà, a més de tenir la totalització del consum al moment, obtenir el perfil del cabal horari d'aquestes instal·lacions i, en alguns casos, la mesura de la pressió de la xarxa.

Com a actuacions més rellevants de les brigades d'aigua potable hem de destacar la substitució de dues vàlvules de 1000 mm de diàmetre a la bassa de Can Guidet i els desviaments de l'artèria de llevant de 900 mm. a la zona d'obres del nou hospital de Palma a Son Espases i de la xarxa d'aigua potable de 500 mm a la zona del polígon de Son Morro.

Al capítol de renovació de xarxes, hem de destacar la de la impulsió de residuals, de 450 mm de diàmetre, des de Mercapalma a l'Edar II; les realitzades de forma urgent per les brigades pròpies, de 200 m de xarxa de 100 mm de diàmetre, al c. de Francesc Femenias, i un altre tram de 180 m de les mateixes característiques al c. d'Àngel Guimerà.

Atès que una de les tasques d'EMAYA és el manteniment i la reparació de les canonades d'aigua potable, clavegueram i pluvials, algunes de fibrociment, que poden contenir amiant, s'ha implantat un pla de treball, l'objectiu del qual és la realització del protocol a seguir a les intervencions sobre canonades de fibrociment, equipant les brigades que poden realitzar aquest tipus de treballs d'equips de protecció individual; són especialment destacables els equips de respiració amb filtres del tipus P-3.

A més de les actuacions de les brigades, s'han realitzat les habituals tasques de manteniment, conservació i explotació de les xarxes amb tots els seus elements. El nombre total d'intervencions ha estat de 29.270, i el seu desglossament per tipus és el següent:

### Intervencions a la xarxa d'aigua potable

Modificació de xarxes	65
Renovació d'instal·lacions de comptadors	254
Instal·lació de presa d'aigua	652
Instal·lació de comptador	4.035
Substitució de comptador	9.323
Retirada de comptador per baixa	1.458
Reparació d'aixetes de comptadors	3.124
Reparació de bateria de comptadors	300
Modificació de canonades d'instal·lacions de comptadors	504
Renovació de preses	369
Renovació o reparació de portes de comptadors	892
Reparació de fuites	1.125
Renovació o reparació de clau de registre	689



Renovació o instal·lació de boca de reg	174
Renovació de vàlvula de xarxa	104
Reparació de fonts públiques	7
Diversos	6.195
<b>Total</b>	<b>29.270</b>
<b>%/07/06</b>	<b>7,81</b>

Pel que fa al laboratori de comptadors, ha realitzat un total de 841 controls de qualitat previs a la recepció de materials al magatzem de recanvis, comprovacions oficials fetes per a la Conselleria d'Economia, Agricultura, Comerç i Indústria de comptadors d'EMAYA i d'altres empreses de la Comunitat Autònoma, així com el manteniment del parc de comptadors i les instal·lacions annexes dels grans consumidors. El volum de treball desenvolupat ha estat el següent:

Comprovació de comptadors per a EMAYA	3.285
Comprovació de comptadors per a tercers	48
Comptadors verificats	89
Sortides per a muntatge de comptadors en bateria	58
<b>Total</b>	<b>3.480</b>
<b>%/07/06</b>	<b>33,38</b>

## ÀREA DE DEPURACIÓ I XARXES DE CLAVEGUERAM I PLUVIALS

### Depuració Resum any 2007

Per al Departament de Depuració, l'any 2007 ha estat un any de consolidació en què s'han posat en marxa tots els processos de les obres realitzades el 2006; s'han superat tots els problemes que han sorgit propis de les obres de l'envergadura de les desenvolupades sobre la nova depuradora Palma I, i sobre l'obra de remodelació i automatització de Palma II.

Totes aquestes obres han permès millorar ostensiblement la qualitat de les aigües de sortida i, consegüentment, millorar les qualitats de les aigües reutilitzades tant pels regants com pels usuaris d'aigües regenerades.

Les característiques dels diferents paràmetres de depuració es mostren al quadre següent:

	<i>Palma-I</i>	<i>Palma-II</i>	<i>Depuració</i>
Cabal tractat (m3)	17.313.633	115.949.661	33.263.294
DBO5 de sortida (mg/l)	2,0	4,7	3,2
Rendiment en DBO5 (%)	99,6	99,2	99,5
DQO de sortida (mg/l)	27,2	45,9	37,7
Rendiment en DQO (%)	98,0	96,4	97,4
SS de sortida (mg/l)	5,6	14,1	9,4
Rendiment SS (%)	99,3	97,6	98,7
Fang eliminat (tn)	28.855	0	28.855
Sequedat mitjana coca (%)	24,4	-	24,4
Producció de biogàs (Nm3)	5.078.107	0	5.078.107

### Reutilització

	<i>Reg convencional</i>	<i>Aigües regenerades</i>
Cabal (m3)	14.466.276	2.678.126
DBO5 (mg/l)	3,9	1,8
DQO (mg/l)	57,3	21,4
SS (mg/l)	26,6	3,1

Com en anys anteriors, el contingut de metalls pesants dels fangs de les dues depuradores s'ha mantingut per sota dels límits admesos per la legislació vigent pel que fa a utilització agrícola.

### Reutilització d'aigües residuals

Tractament terciari: durant l'any 2007 se'n varen produir 2.678.126 m3, que es destinaren al reg de zones verdes i a usos municipals, així com a les zones verdes particulars.

Reg convencional: s'han reutilitzat per a reg convencional del Pla de Sant Jordi 14.466.276 m3 d'aigua.

### Clavegueram sanitari i pluvials

Durant el passat any 2007, s'han aconseguit els valors mínims històrics en la reducció de la problemàtica existent a la xarxa de clavegueram, de forma que les 586 obstruccions que s'han produït a la xarxa d'aigües residuals suposen una disminució d'un 16% respecte de l'any anterior, i aquest tipus d'intervencions no desitjables, urgents i no programades són actualment un 74% menys de les que es produïen el 1991, data de referència de les primeres dades que mantenim.

D'igual manera, les 579 obstruccions que s'han produït a les preses sanitàries dels immobles suposen una reducció d'un 14% respecte de l'any anterior i d'un 28% de les que hi havia l'any 1991.

Una part important dels esforços del grup ha estat afermar els treballs preventius de conservació, tant als col·lectors, amb 80.747 metres de canalització neta, el que ha suposat superar el valor planificat com a objectiu per a l'any d'aquest tipus de treballs, com a les preses, on s'ha iniciat un pla de manteniment que ha duit a la neteja i verificació de funcionament de 2.061 elements.

S'ha entregat un nou camió equipat amb banda d'alta pressió i buit, el que ha permès la substitució d'un equip existent que ja estava obsolet i plenament amortitzat.

Un altre aspecte d'especial interès són les inspeccions internes de canonades amb càmera de televisió, que ens dóna informació precisa sobre les causes que originen els problemes que s'analitzen, així com l'eficàcia de les actuacions de neteja hidrodinàmica de les xarxes.

Durant el període, s'han inspeccionat 57.832 metres de conducció, desglossades del següent mode: 41.387 m eren de clavegueram; 277 m, d'aigua potable; 1.134 m, de recollida pneumàtica, i 15.034 m de xarxa de pluvials.

Amb la informació obtinguda es programen accions correctives que, juntament amb les urgents, han generat la reparació de 136 punts de la xarxa de clavegueram, 23 renovacions de canalització i 168 pous de registre; a més de 83 preses sanitàries i 212 reparacions de pous de bloqueig de preses.

Com a treballs més destacables, de renovacions de xarxa, s'indiquen els 120 metres de la carretera de s'Arenal; els 100 m de l'avinguda de Joan Miró, 299, davant del palau de Marivent; el desdoblament de camí de Jesús sobre el nou tauler del pont de sa Riera, i trams de 50 metres als c. dels Palangres, de Joan Miró, 147; de Camilo José Cela, del Flamenc i de Nunó Sanç.

Com que tenim assignat el contingut de la conservació de la xarxa d'aigües pluvials de la ciutat, de les activitats que es realitzen, la que més notorietat té davant els ciutadans és la neteja dels embornals. Dins aquestes tasques se n'han netejat 19.721, amb la qual cosa s'ha aconseguit l'actuació prevista a tot el terme municipal.

Aquest sistema actualment en ús, l'operativa del qual està definida a la instrucció tècnica de conservació de pluvials I62-00003, d'acord amb la norma UNE-EN ISO 9001:2000, afavoreix que el tractament de la xarxa de pluvials sigui uniforme en la seva conservació i que davant una alarma de pluges existeixi una garantia de funcionament, ja que, malgrat que des de l'exterior pugui parèixer que alguns canals estan plens, a causa dels arrossegaments de l'aigua, per rentat amb aigua de carrers o per l'acció de l'aire sobre les fulles que cauen dels arbres, les primeres pluges les atapeeixen en els areners de què disposen els canals, i permeten una adequada circulació per l'interior dels col·lectors.

Com a conseqüència directa d'aquests treballs s'han detectat les anomalies que poden tenir; s'han resolt abans que el seu deteriorament tingui conseqüències, la qual cosa ha suposat reparar 283 embornals i substituir 505 tapes o reixes.

Per altra banda, durant l'any 2007 s'ha modificat el mode en què es retirava el material extret dels embornals cap a l'abocador, i actualment es disposa en saques contenidores flexibles, que són retirades pel grup que realitza durant el torn d'horabaixa el transport a l'abocador de materials procedents de l'excavació de les obres realitzades per les nostres pròpies brigades de reparació, amb la qual cosa s'ha aconseguit allargar la jornada laboral efectiva de neteja d'embornals.

Les brigades de pluvials realitzaren a més treballs a l'interior de grans col·lectors, a la galeria doble ovoide del c. d'Antoni Maura i a la pl. de la Reina, la neteja del col·lector d'aigües pluvials amb secció caixó dels c. de Vicenç Juan i Rosselló i Pasqual Ribot, la galeria mina d'aigües residuals de Sant Magí i la neteja dels pous filtrants d'aigües pluvials dels c. del Déntol i del Pop.

També s'ha renovat la maquinària deteriorada amb estudis d'ergonomia i seguretat dels nous elements, com martells compressors, pistoletes pneumàtiques, trossejadores, detectors de metalls, etc. així com set vehicles lleugers de caixa de PMA 3.500 kg amb caixa.

Per altra banda, el nombre total d'intervencions en les tasques de manteniment i conservació de les xarxes de clavegueram i pluvials ha estat de 36.427, i el seu desglossament per tipus és el següent:

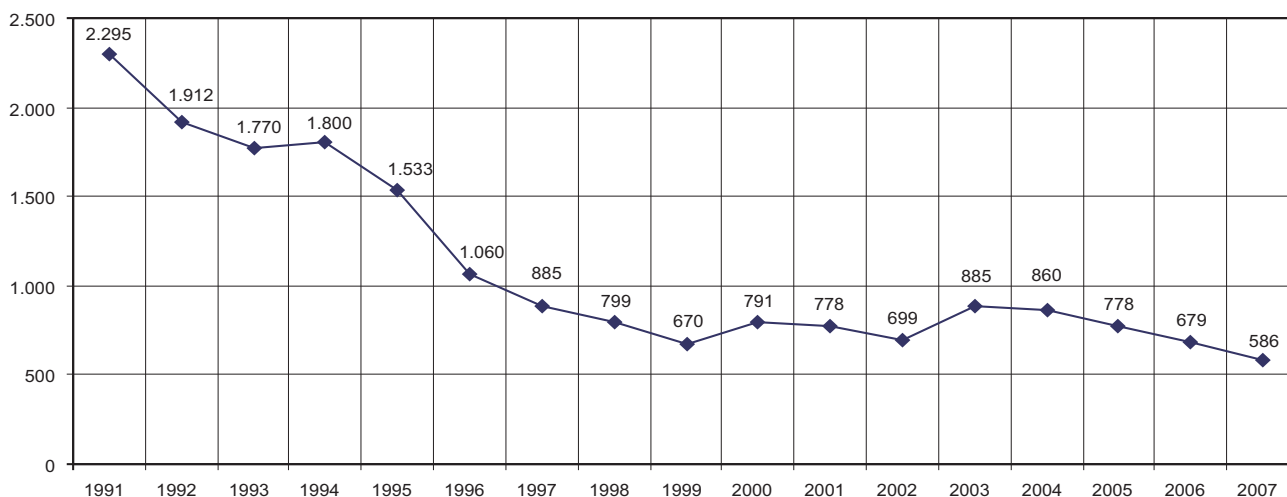

## Intervencions a la xarxa de claveguerams i pluvials

Noves connexions i prolongacions	658
Reparacions o construccions de pou de registre, bloqueig o embornal	722
Desobstruccions o neteja de xarxes, pous de registre i pou de bloqueig	1.198
Manteniment preventiu de la xarxa de clavegueram	2.761
Manteniment preventiu de la xarxa de pluvials	130
Neteja d'embornal	19.721
Renovació de conductes romputs	272
Reposició de tapes o reixes	505
Reconstrucció d'arqueta	864
Reposició de paviment	2.333
Diversos	7.263
<b>Total</b>	<b>36.427</b>
<b>%07/06</b>	<b>1,79</b>

**CONTROL DE QUALITAT DE LES AIGÜES**  
Resum anual de les actuacions del laboratori

	<i>Nre. d'anàlisis</i>	<i>Determ. microbiològiques</i>	<i>Determ. Fisicoquímiques.</i>	<i>Total determinacions</i>
<b>Àrea de Xarxes</b>	<b>4.756</b>	<b>6.026</b>	<b>30.754</b>	<b>36.780</b>
Xarxa de distribució	3.789	4.387	23.795	28.182
Fonts públiques	592	1.434	4.936	6.370
Reclamacions	90	170	663	833
Control de fuites	159	1	964	965
Diversos	126	34	396	430
<b>Àrea de Centrals</b>	<b>20.164</b>	<b>14.422</b>	<b>87.245</b>	<b>101.667</b>
Centres de captació	768	737	12.914	13.651
ETAP/dipòsits de capçalera	1.230	2.992	14.829	17.821
Dipòsits reguladors	1.757	2.562	10.964	13.526
Gestors de lliurament	230	360	1.971	2.331
Potabilitzadora	997	2.685	2.549	5.234
Depuració de residuals	11.986	1.010	31.973	32.983
Llacunes	34	69	696	765
Terciari	1.780	1.873	3.936	5.809
Aigua de mar	420	1.674	4.287	5.961
Impulsors.	238	0	239	239
Subministraments a pobles	138	271	871	1.142
Densadeg	444	0	1.115	1.115
Cloració	99	189	686	875
Sa Riera	43	0	215	215
<b>Àrea de Medi Ambient</b>	<b>297</b>	<b>502</b>	<b>2.802</b>	<b>3.304</b>
Son Reus	67	6	403	409
Parc de la Mar	157	324	1.872	2.196
Parc de la Mar: escullera	11	24	132	156
Diversos	62	148	395	543
<b>Total</b>	<b>25.217</b>	<b>20.950</b>	<b>120.801</b>	<b>141.751</b>
<b>% 07/06</b>	<b>4,34</b>	<b>6,71</b>	<b>-1,29</b>	<b>-0,18</b>

## DEPARTAMENT DE CONTROL DE QUALITAT DE LES OBRES

Aquest any 2007 ha estat atípic per les obres de remodelació en què es troba immersa la ciutat de Palma. La construcció d'un metro, la reestructuració de la façana marítima, la recuperació del centre històric i la proliferació de polígons industrials marquen aquest exercici. Estadísticament això es veu reflectit en la recuperació del ritme de creixement de les xarxes d'Emaya, que durant l'any 2006 va disminuir considerablement. El volum de recepció d'obres privades s'ha mantingut en 12, però en canvi el volum d'obres privades en execució s'ha duplicat respecte a l'exercici anterior; ha sumat 23 obres. Al tancament de l'any s'han emès 154 informes relatius a informes de projectes, plans parcials i dotacions de serveis. La tendència per al pròxim exercici és establir-se respecte d'aquesta activitat. També ha continuat el despatx de consultes amb els tècnics projectistes amb la finalitat de resoldre dubtes i facilitar que els projectes que es presentin s'adaptin a la nostra normativa, per agilitar els tràmits i el temps de resposta. A aquesta activitat s'han dedicat aproximadament 150 hores. Com a dada estadística, cal esmentar que el total de les obres privades seguides i controlades per aquest departament durant aquest període ha estat de 48. Per altra banda, s'ha realitzat la inspecció del control de qualitat a 12 obres pròpies d'Emaya. En total, 32.306 metres lineals de xarxes d'aigua potable, clavegueram sanitari i aigua regenerada han estat durant l'any 2007 incorporats a l'explotació d'Emaya i han superat els controls realitzats pel Departament de Control de Qualitat de l'Àrea de Xarxes. Aquests es distribueixen en:

**Obres pròpies:**

Any	Aigua pot.	Clavegueram	Pluvials	Regenerada
2003	5.072	8.030	-	1.570
2004	7.091	1.994	-	1.281
2005	-	2.360	-	-
2006	796	2.041	1.337	-
2007	293	74	-	277

**Obres privades:**

Any	Aigua pot.	Clavegueram	Pluvials	Regenerada
22003	8.983	7.606	6.305	-
2004	11.094	6.728	7.835	440
2005	12.363	7.605	7.782	-
2006	3.381	2.832	2.203	-
2007	9.523	11.686	10.453	-

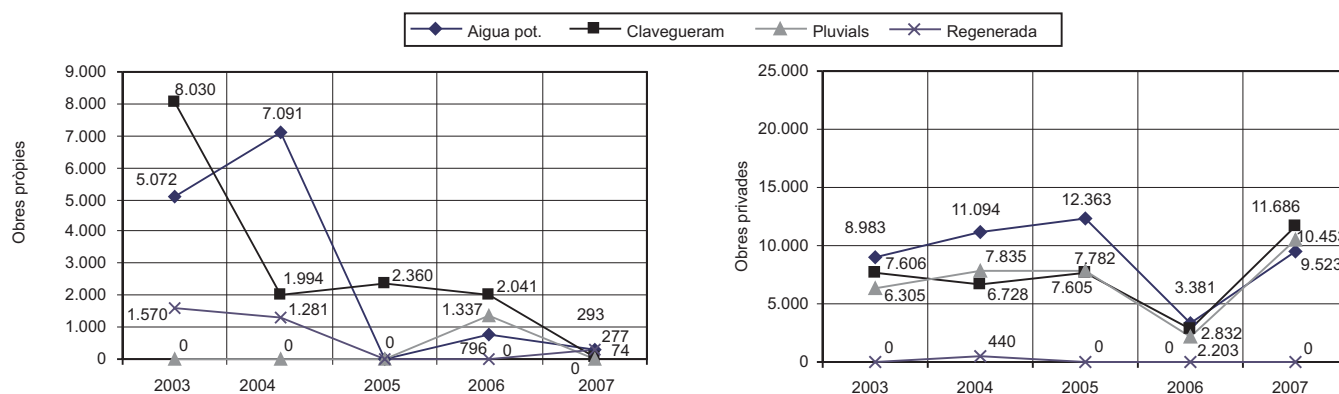

**ÀREA DE MEDI AMBIENT  
Departament de Recollida**

La plantilla mitjana d'aquest Departament ha estat de 302 operaris. S'han recollit 262.430 tones de residus sòlids urbans al llarg de tot l'any 2007, amb un increment d'un 5,02% sobre l'exercici anterior. S'ha incrementat l'índex de producció d'RSU, 1,89 kg/hab./dia, i la mitjana ponderada de residus recollits amb predomini de fracció orgànica per jornada ha estat de 718,99 kg/dia.

La recollida selectiva de vidre assoleix un valor altament estimable: 5.324 tones, cosa que suposa un 13,49% més. Els quilos de paper-cartó recollits se situen en els 15.104.372, amb un increment d'un 12,23% sobre l'exercici anterior, mentre que els envasos lleugers subministrats per reciclar pugen a 2.561.670 kg, un 28,66% més que l'any 2006.

S'han realitzat 66.784 serveis de recollida de trastos a domicili i 138.828 de trastos abandonats a les vies públiques.

**Servei de Netetja**

La plantilla mitjana ha estat de 475 persones. S'han seguit fidelment les línies d'actuació previstes al Pla de neteja.

S'han distribuït recursos humans i tècnics pels barris de la ciutat, després de l'estudi de necessitats.

Es persisteix amb la política de dotació de major i millor mobiliari urbà, amb una ràtio de volum de papereres de 0,90 l/hab. Es noten bons resultats, tant en l'aportació i ús dels sanecans com en la imatge a la ciutat de propietaris de cans amb bossetes de plàstic per recollir els excrements de les seves mascotes.

Es continua jugant decididament per la consolidació del Cos de Controladors Mediambientals, com a política preventiva per evitar l'aparició de la brutor, i com a convenciment a través de la formació i informació dels ciutadans.

**Departament d'Eliminació**

Aquest Departament gestiona l'abocador d'alta densitat i l'abocador controlat, ubicats a la possessió de Son Reus, tots dos subsidiaris de la planta d'incineració. Durant l'any 2007 s'han gestionat 268.583,4 t de residus sòlids urbans, cosa que suposa un increment del 45,03% respecte de les dades de l'exercici anterior.

**Evolució de les tones recollides d'RSU (1995/2007)**

Any	Tones recollides RSU	kg habitant/dia
1995	199.343	1,63
1996	210.699	1,72
1997	203.047	1,66
1998	210.950	1,72

Any	Tones recollides RSU	kg habitant/dia
1999	221.644	1,89
2000	227.313	1,91
2001	235.541	1,90
2002	237.070	1,48
2003	236.410	1,47
2004	239.171	1,49
2005	243.280	1,75
2006	249.876	1,80
2007	262.430	1,89

Any	Vidre		Paper		Oli	
	Tones	% variació any anterior	Quilograms	% variació any anterior	Litres	% variació any anterior
1995	2.104	17,93	2.498.810	52,08	67.300	158,15
1996	2.186	3,89	3.084.125	23,42	82.400	22,43
1997	2.889	32,15	4.059.876	31,63	92.750	12,56
1998	2.982	3,21	4.710.575	16,03	282.880	204,99
1999	3.075	3,11	5.777.110	22,64	415.330	46,82
2000	3.455	12,35	7.094.675	22,80	462.624	11,38
2001	3.937	13,95	7.826.020	10,30	553.700	19,68
2002	4.071	3,40	8.765.385	12,00	603.700	9,03
2003	4.107	0,88	9.710.435	10,78	525.635	-12,93
2004	4.371	6,43	10.694.890	10,14	735.052	39,84
2005	4.583	4,85	11.682.585	9,24	750.330	2,08
2006	4.691	2,36	13.458.812	15,20	426.241	-43,19
2007	5.324	13,49	15.104.372	12,23	458.912	7,66

### Recollida de trastos

Any	A domicili		A la via pública	
	Nre. serveis	% variació any anterior	Nre. serveis	% variació any anterior
1995	35.355	1,10	41.057	-3,38
1996	35.878	1,53	38.321	-6,66
1997	38.142	6,31	38.812	1,29
1998	37.479	-1,73	39.705	2,30
1999	41.979	12,00	56.229	41,61
2000	45.249	7,70	83.714	48,88
2001	48.577	6,30	94.905	13,36
2002	49.963	3,28	102.679	8,19
2003	48.893	-2,14	127.540	24,21
2004	52.275	17,14	86.997	-31,79
2005	61.220	6,89	141.263	62,37
2006	65.444	6,90	140.474	-0,56
2007	66.784	2,05	138.828	-1,19

### Tones de fems abocades a Son Reus

Any	Tones	% variació any anterior
1995	217.839,9	1,99
1996	143.845,7	-33,96
1997	30.281,1	-78,94
1998	67.082,0	121,53
1999	131.614,5	96,20
2000	120.697,3	-8,29
2001	167.552,0	38,82
2002	215.068,0	28,36
2003	202.487,9	-5,84
2004	189.293	-6,52
2005	226.221,3	19,51
2006	185.189,4	-18,14
2007	268.583,4	45,03

## ÀREA D'OBRES I PROJECTES

### Sectors d'actuació

L'any 2007 s'han redactat els projectes següents:

- projecte de col·lector separatiu de via Roma.
- projecte de modificació del traçat de l'artèria de 200 d'aigua potable a Son Sardina motivat per les obres del metro.
- desviament de col·lectors de 500 mm de clavegueram i pluvials i connexió elèctrica de quadres a estació d'impulsió al parc de la Mar.
- projecte de renovació d'un tram de xarxa de clavegueram sanitari a laavinguda de Gabriel Roca.
- projecte de separació de les xarxes unitàries de la façana marítima de Llevant.
- projecte de nova estació d'impulsió de Cala Major i millores a les conduccions.
- projecte de reimpulsió d'aigua regenerada al Parc de la Mar.
- projecte de dotació de la xarxa de clavegueram sanitari als carrers de Jorge Dezcallar Morell i de Conillera a Son Rapinya.
- projecte d'ampliació de la capacitat de bombeig de Son Tugores a Son Anglada.
- projecte de modificació de traçat de la artèria de ponent de 900 mm motivat per la construcció de l'hospital de Son Espases.
- projecte d'obres complementàries de remodelació i modernització de l'EDAR núm. 2.
- projecte de reparació i pintat de la canonada d'impulsió a es Gorg Blau.
- projecte de renovació de la coberta a l'edifici d'EMAYA Son Pacs.
- projecte de regeneració i segellat de l'abocador de Son Reus.
- projecte addicional de renovació de l'estació d'impulsió de Duanes.

S'han contractat les obres següents i/o s'hi ha treballat:

- sistema de neutralització de l'agressivitat de l'aigua producte de la planta potabilitzadora de Son Tugores.
- projecte addicional del de renovació de bombes i obres de reforma a la estació d'impulsió de Duanes.
- dotació de serveis d'aigua potable i clavegueram sanitari a sa Garriga.
- obres complementàries de remodelació i modernització de l'EDAR núm. 2.
- sanejament de la zona de protecció de la font de la Vila, de la síquia d'en Baster i de la galeria de captació de la vall de Sant Pere (fase II).
- dotació de serveis d'aigua potable i clavegueram sanitari a Establiments (I fase), al c. del Molí des Comte, al camí de Can Florit i altres.
- dotació d'aigua i clavegueram sanitari a sa Casablanca.
- obres de reparació i pintada de la canonada d'impulsió a es Gorg Blau.
- instal·lació d'un tram de canonada d'aigües residuals a la zona de Sant Agustí, TM de Palma.
- separació de les xarxes unitàries de la façana marítima de Llevant.
- nova estació d'impulsió de Cala Major i millores a les conduccions.
- remodelació i modernització de l'EDAR núm. 2 (fase II) i obres complementàries.
- substitució d'un tram de xarxa de clavegueram sanitari al carrer del 31 de Desembre de Palma.
- mallat de la xarxa d'aigua potable per optimització de pressions a s'Arenal (Platja de Palma).
- clavegueram sanitari a Bellver.
- instal·lació a l'estació de cloració a la parcel·la Son Muntaner-s'Estremera.
- substitució de tram de clavegueram sanitari a ses Cases Noves.
- millora de serveis de la 2a línia de Platja de Palma.

## ÀREA D'ADMINISTRACIÓ

### Servei d'abonats i facturació

Durant l'any 2007 s'ha mantingut la tònica de creixement del nombre d'abonats que es va iniciar l'any 1996. Novament, el creixement de l'any ha estat molt important. Així, al final de l'any s'ha assolit la xifra de 80.725 abonats d'alta, la qual cosa suposa un increment d'un 3,31% sobre l'any anterior. Ha continuat la política de foment de la col·locació de comptadors individuals, en les dues modalitats admeses per l'empresa, és a dir, amb subministrament directe des de la xarxa o bé a través de l'aljub comunitari. En aquesta línia s'han seguit finançant les despeses d'adaptació de les instal·lacions interiors dels edificis. Així mateix també es finança la instal·lació de mesuradors individuals col·locats a l'entrada dels habitatges, amb la finalitat que la comunitat de propietaris pugui distribuir la factura d'EMAYA de forma proporcional als consums efectivament realitzats per a cada habitatge. La política de foment dels comptadors individuals s'ha traduït en la següent evolució del parc de comptadors domèstics:

	<i>Comunitaris</i>	<i>Individuals</i>
1999	11.022	36.971
2000	11.107	37.930
2001	11.148	39.609
2002	11.224	41.235
2003	11.251	45.298
2004	11.421	47.213
2005	10.996	49.661
2006	10.873	52.051
2007	10.801	54.425

Com es pot comprovar, s'ha aconseguit que les noves contractacions es realitzin a través del sistema de comptador individual i fins i tot que 72 comptadors comunitaris s'hagin reconvertit a individuals. La conseqüència de tot plegat ha estat la instal·lació de 2.374 nous comptadors individuals. Al quadre següent es pot apreciar l'evolució de la facturació en unitats físiques els darrers deu anys:

## Aigua facturada

Exercici	Facturació m <sup>3</sup>	% variació respecte de l'any anterior
1999	30.332.061	-2,84
2000	29.467.199	-2,85
2001	28.173.480	-4,39
2002	28.105.464	-0,24
2003	29.768.640	5,91
2004	30.248.705	1,61
2005	31.713.985	4,84
2006	31.392.097	-1,01
2007	30.749.652	-2,05

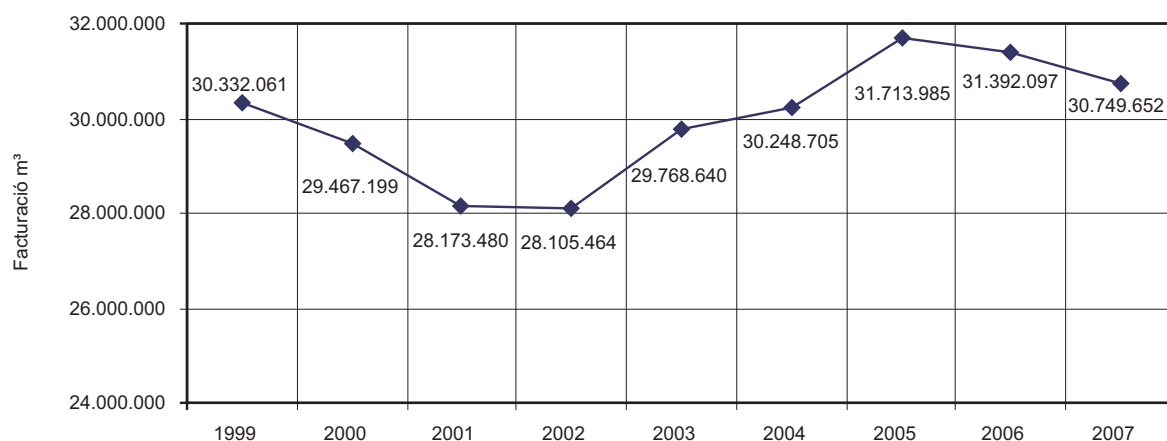

## Distribució de la facturació

	Total m <sup>3</sup>	%
Consum domèstic	17.860.072	58,08
Consum hotelier	2.439.648	7,93
Consum comercial i industrial	9.637.879	31,34
Altres municipis	812.053	2,64
<b>Total</b>	<b>30.749.652</b>	<b>100,00</b>

Pel que fa al volum de feina efectuat, s'han fet 469.256 factures, la qual cosa suposa un increment del 4,10%, i 9.887 operacions de contractació dels diversos serveis que presta l'empresa, la qual cosa suposa un increment de l'1,42%, amb el següent detall:

Contractes	4.034
Canvis de nom	4.424
Baixes	1.4296

Així mateix, s'ha de destacar que, en la línia d'ajudar al màxim els ciutadans en les actuacions d'estalvi d'aigua, s'han distribuït un total de 1.787 avisos d'excés de consum, la qual cosa representa una disminució del 17,63% quant a l'any anterior. A més, s'han realitzat 54.217 inspeccions, de les quals 51.064 han estat a iniciativa d'EMAYA, mentre que 3.156 s'han fet a petició dels abonats.

El servei de atenció telefònica ha atès 26.943 telefonades, de les quals 1.127 han estat reclamacions i 25.816 han estat sol·licituds d'informació. Pel que fa a l'any anterior, el nombre de reclamacions ha disminuït un 8,5%, mentre que el nombre de consultes ateses ho ha fet en un 25%. Finalment, s'ha d'indicar que un total de 694 famílies nombroses s'han acollit a la possibilitat d'optar per la tarifa específica per a famílies nombroses.

## Servei de Compres

Durant l'any 2007 el Servei de Compres ha gestionat 14.690 factures procedents dels nostres proveïdors.

En el període de referència s'han donat d'alta 175 proveïdors. Així, el nombre de proveïdors homologats a final d'any era de 961.

El nombre d'encàrrecs emesos ha estat de 24.911 i, el d'albarans processats, de 27.007.

Pel que fa al control de l'immobilitzat de l'empresa, s'han gestionat 287 noves altes i 20 baixes, amb un total de 5.495 actius.

## Servei de Comptabilitat

La filosofia del sistema comptable es basa en la descentralització i, per tant, els departaments origen d'assentaments assumeixen la seva comptabilització. D'altra banda, després de la realització dels pressuposts anuals, a través dels centres de cost i del control de gestió s'obté una informació economicofinancera major i més precisa, la qual cosa permet fer un seguiment pressupostari immediat i permanent.

El total d'anotacions comptables practicades durant l'exercici ha estat de 150.266, xifra molt semblant a la de l'any anterior, que va ser de 151.093. anterior.

### Servei de Tresoreria

El total recaptat pel Servei de Tresoreria ha estat de 140.985.323,25 euros. S'han realitzat un 53,06% dels cobraments mitjançant gestió directa del Servei; un 2,97% s'han realitzat a través de pagament per finestra d'entitats financeres col·laboradores, mentre que el 43,96% restant s'ha cobrat a través del sistema de domiciliació bancària.

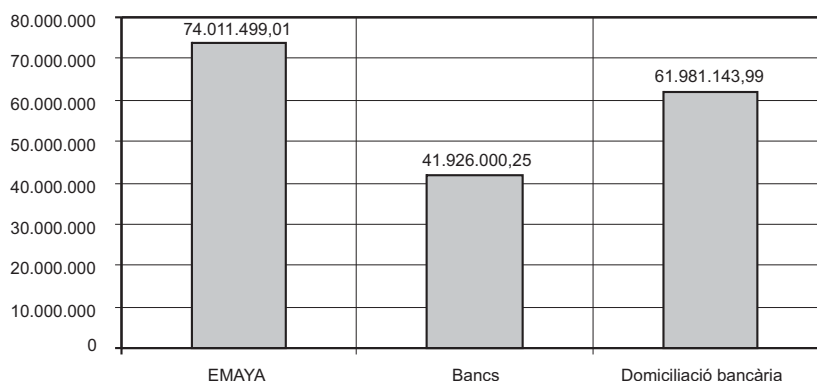

SS'ha continuat en la línia habitual d'actuació per aconseguir un nivell molt baix d'incobrables. En aquest sentit, la xifra d'incobrables ha estat de 26.282,23 euros. A més, s'ha aconseguit recuperar incobrables per un import de 116.652,57 euros. Per tant, el volum net d'incobrables, una vegada deduïdes les recuperacions realitzades, ha sofert una disminució de 90.370,04 euros.

Pel que fa a la gestió dels recursos líquids, s'ha aconseguit obtenir un rendiment de 576.167,16 euros.

### Sistema de gestió de la qualitat

EMAYA compta amb el certificat de registre d'empresa ER-1023/1998 segons la norma UNE-EN ISO 9001:2000, des de l'any 1998.

Les activitats certificades són:

- abastament d'aigua per al consum públic (captació, tractament, aprofitament, potabilització, dessalinització, distribució, subministrament), contractació, facturació i atenció a l'abonat.
- clavegueram, incloent-hi la captació, canalització, conducció, el tractament, depuració, reutilització, eliminació, l'abocament d'aigües residuals, contractació, facturació i atenció a l'abonat.
- recollida de residus sòlids urbans orgànics i inorgànics en totes les fases del procés i recollida domiciliària de trastos, incloent-hi la contractació, la facturació i l'atenció a l'abonat.
- neteja viària i de béns i instal·lacions municipals, incloent-hi l'atenció al ciutadà.

La direcció de l'empresa té establerta com a política de qualitat:

EMAYA, Empresa Municipal d'Aigües i Clavegueram SA, desitja atendre les exigències cada vegada més elevades que tenen els nostres ciutadans dins el principi de servei públic per obtenir una millora progressiva de la qualitat de vida dels habitants de la ciutat de Palma, mitjançant els següents objectius generals de qualitat:

- obtenir la màxima satisfacció dels ciutadans, orientant les activitats i decisions de l'empresa a cobrir les expectatives i necessitats d'aquests.
- millora i preservació del medi ambient a través de la inversió en maquinàries i equips no contaminants i el conjunt d'actuacions encaminades a conscienciar la població sobre la recollida de fems.
- responsabilitat d'EMAYA a invertir, millorar i modernitzar les seves infraestructures i els seus equips.
- satisfer els requisits legals i reglamentaris aplicables a totes les activitats de l'empresa.
- compromís de la direcció d'EMAYA de millora contínua del servei i de l'eficàcia del sistema de gestió.

Com cada any, cada àrea ha establert els seus objectius i els seus propis indicadors amb la finalitat de comprovar l'eficàcia dels seus processos i prendre en cas de desviació les mesures correctives corresponents.

L'any 2007, AENOR va realitzar l'auditoria de seguiment comprovant l'eficàcia del sistema de gestió de qualitat segons la norma UNE-EN-ISO 9001:2000.

## COMPTES ANUALS

### Balanç de situació

#### Actiu

	2007	2006
<b>B Immobilitzat</b>	<b>122.607.156,20</b>	<b>123.957.045,93</b>
I. Immobilitzacions immaterials	6.609.704,96	5.696.387,98
1. Aplicacions informàtiques	2.096.036,56	1.975.456,15
2. Drets, béns arrendament financer	9.310.313,30	7.045.021,30
3. Amortitzacions	-4.796.644,90	-3.324.089,47
II. Immobilitzacions materials	97.634.276,86	101.114.875,32



1. Terrenys i construccions	17.344.740,57	17.303.575,29
2. Instal·lacions tècniques i maquinària	180.800.221,86	179.582.661,05
3. Altres instal·lacions, utilatge i mobiliari	12.527.301,64	11.646.631,65
4. Immobilitzacions del materials en curs	4.063.663,60	1.988.006,69
5. Altre immobilitzat	12.339.747,21	12.394.754,23
6. Amortitzacions	-129.441.398,02	-121.800.753,599
III. Immobilitzacions financeres	18.129.814,96	16.099.048,93
1. Crèdits a llarg termini	18.099.164,43	16.080.962,40
2. Fiances const. a llarg termini	30.650,53	18.086,53
IV. Deutors per operacions a llarg termini	233.359,42	1.046.733,70
1. Deutors a llarg termini empreses grup	233.359,42	233.359,42
2. Deutors a llarg termini	0,00	813.374,28
<b>C. Despeses a distribuir en diversos exercicis</b>	<b>403.694,20</b>	<b>422.145,91</b>
I. Despeses per interessos diferits	403.694,20	422.145,91
1. Despeses per interessos diferits	403.694,20	422.145,91
<b>D. Actiu circulant</b>	<b>29.393.522,15</b>	<b>25.053.471,67</b>
I. Existències	2.388.208,33	1.950.250,29
1. Altres aprovisionaments	2.388.208,33	1.950.250,29
II. Deutors	21.238.412,86	19.050.071,94
1. Clients per vendes i prestacions de serveis	18.358.944,31	18.226.097,93
2. Empreses del grup, deutors	7.201.821,55	5.023.918,44
3. Deutors diversos	507.193,40	315.886,15
4. Personal	97.325,00	96.730,00
5. Administracions públiques	100.955,36	106.507,83
6. Provisions	-5.027.826,76	-4.719.068,41
III. Inversions financeres temporals	2.530.145,20	1.380.540,86
1. Altres crèdits	2.530.145,20	1.380.540,86
IV. Tresoreria	3.236.755,76	2.672.608,58
<b>Total general</b>	<b>152.404.372,55</b>	<b>149.432.663,51</b>

## Passiu

	2007	2006
<b>A Fons propis</b>	<b>31.949.036,14</b>	<b>33.575.010,04</b>
I. Capital subscrit	4.851.506,13	4.851.506,13
II. Reserves	33.365.063,80	33.365.063,80
1. Reserva legal	970.301,25	970.301,25
2. Altres reserves	32.394.762,55	32.394.762,55
III. Resultats d'exercicis anteriors	-4.641.559,89	-3.061.587,89
1. Romanent	0,00	0,00
2. Resultats negatius d'exercicis anteriors	-4.641.559,89	-3.061.587,89
IV. Pèrdues i guanys	-1.625.973,90	-1.579.972,00
<b>B. Ingressos a distribuir en diversos exercicis</b>	<b>41.846.737,39</b>	<b>39.775.927,88</b>
1. Subvencions de capital	41.846.737,39	39.775.927,88
<b>C. Provisions per a riscos i despeses</b>	<b>7.399.875,97</b>	<b>3.874.129,84</b>
1. Altres provisions	7.399.875,97	3.874.129,84
<b>D. Creditors a llarg termini</b>	<b>39.519.881,20</b>	<b>39.380.649,91</b>
I. Deutes amb entitats de crèdit	36.008.174,18	35.991.626,09
II. Altres creditors	3.511.707,02	3.389.023,82
1. Altres deutes	3.511.707,02	3.389.023,82
2. Fiances rebudes a llarg termini	0,00	0,00
<b>E. Creditors a curt termini</b>	<b>31.688.841,85</b>	<b>32.826.945,84</b>
I. Deutes amb entitats de crèdit	5.190.547,16	4.662.992,40
1. Préstecs i altres deutes	4.861.928,21	4.386.179,81
2. Deutes per interessos	328.618,95	276.812,59
II. Creditors comercials	11.134.914,90	10.932.430,71
1. Avanços rebuts per comandes	81.612,48	81.612,48
2. Deutes per compres o prestació de serveis	11.053.302,42	10.850.818,23
III. Altres deutes no comercials	15.345.701,24	17.213.844,18
1. Administracions públiques	7.267.630,36	8.542.217,06
2. Altres deutes	3.877.644,21	5.571.183,54
3. Remuneracions pendents de pagament	4.101.173,73	2.969.099,62
4. Fiances rebudes a curt termini	99.252,94	131.343,96
IV. Provisions per a operacions de tràfic	17.678,55	17.678,55
<b>Total general</b>	<b>152.404.372,55</b>	<b>149.432.663,51</b>

## Compte de resultats

## A) Despeses

	2007	2006
1. Aprovisionaments	22.103.680,22	22.308.860,35
a. Consum d'aigua	6.118.003,00	6.901.510,31
b. Consum d'altres matèries consumibles	12.259.914,80	11.807.376,48
c. Altres despeses externes	3.758.882,42	3.599.973,56
2. Despeses de personal	61.520.658,66	56.904.344,56
a. Sous, salaris i assimilats	45.918.037,23	42.528.703,09
b. Càrregues socials	15.602.621,43	14.375.641,47
3. Dotacions per a amortització d'immobilitzat	11.400.099,50	11.189.798,27
4. Variació provisions de tràfic	267.764,22	307.147,84
a. Variació de provisions i pèrdues de crèdits incobrables	267.764,22	307.147,84
5. Altres despeses d'explotació	11.312.403,73	11.074.588,41
a. Serveis exteriors	9.352.914,78	9.163.417,68
b. Tributs	1.862.035,14	1.767.868,49
c. Altres despeses de gestió	97.453,81	143.302,24
<b>I. Beneficis d'explotació</b>	<b>0</b>	<b>0</b>
6. Despeses financeres	2.133.871,55	1.728.331,08
a. Per deutes amb tercers	2.133.871,55	1.728.331,08
<b>II. Resultats financers positius</b>	<b>0</b>	<b>0</b>
<b>III. Beneficis de les activitats ordinàries</b>	<b>0</b>	<b>0</b>
7. Pèrdues per operacions d'immobilitzat	419.343,71	1.246.438,28
8. Despeses extraordinàries	3.538.130,84	2.205.854,66
9. Despeses i pèrdues altres exercicis	11.250,00	7.012,47
<b>IV. Resultats extraordinaris positius</b>	<b>4.315.143,44</b>	<b>4.312.051,95</b>
<b>V. Beneficis abans d'impostos</b>	<b>0</b>	<b>0</b>
10. Impost sobre societats	0	0
<b>VI. Resultat de l'exercici (beneficis)</b>	<b>0</b>	<b>0</b>

## B) Ingressos

	2007	2006
1. Import net xifra de negocis	101.066.428,97	96.433.085,15
a. Vendes	35.587.326,06	36.465.888,13
b) Prestació de serveis	65.479.102,91	59.967.197,02
2. Treballs efectuats per l'empresa per a l'immobilitzat	23.228,82	18.205,84
3. Altres ingressos d'explotació	1.164.655,59	766.241,79
a) Ingressos accessoris	360.443,28	347.882,62
b) Subvencions a l'explotació	796.937,91	251.778,40
c) Excés de provisions de riscos i despeses	7.274,40	166.580,77
<b>I. Pèrdues d'explotació</b>	<b>4.383.412,95</b>	<b>4.567.206,65</b>
4. Altres interessos	576.167,16	403.513,78
<b>II. Resultats financers negatius</b>	<b>1.557.704,39</b>	<b>1.324.817,30</b>
<b>III. Pèrdues de les activitats ordinàries</b>	<b>5.941.117,34</b>	<b>5.892.023,95</b>
5. Beneficis per venda d'immobilitzat	0,00	0,00
6. Subvencions de capital transferides al resultat	4.087.210,26	4.576.551,03
7. Ingressos extraordinaris	4.196.657,73	3.194.806,33
<b>IV. Resultats extraordinaris negatius</b>	<b>0,00</b>	<b>0,00</b>
<b>V. Pèrdues abans d'impostos</b>	<b>1.625.973,90</b>	<b>1.579.972,00</b>
<b>VI. Resultat de l'exercici (pèrdues)</b>	<b>1.625.973,90</b>	<b>1.579.972,00</b>

## DADES A NIVELL D'EMPRESA

Any	Despeses financeres €	Amortitzacions €	Inversió bruta €	Resultat empresa €	Recursos procedents operacions €
2002	557.770	7.668.927	13.851.775	4.909.850	11.260.357
2003	1.055.756	9.177.274	16.582.583	2.651.190	10.078.926
2004	1.010.144	10.062.858	16.830.887	472.792	8.430.399
2005	1.293.037	10.846.446	7.890.000	101.877	9.053.168
2006	1.728.331	11.189.798	9.682.935	(1.579.972)	9.053.168
2007	2.133.871	11.400.099	9.252.162	(1.617.231)	9.996.751

### Evolució de la càrrega financera

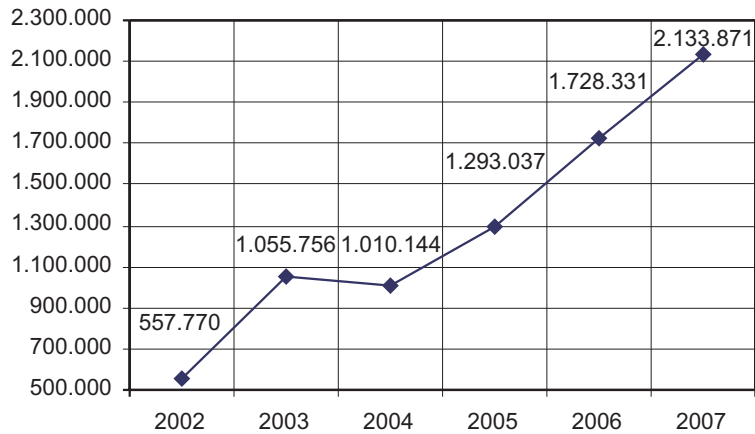

### Evolució de la inversió bruta

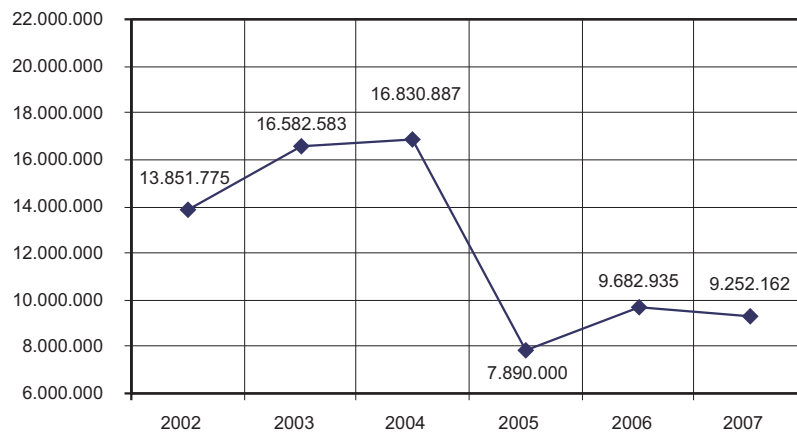

### Evolució dels components cash-flow

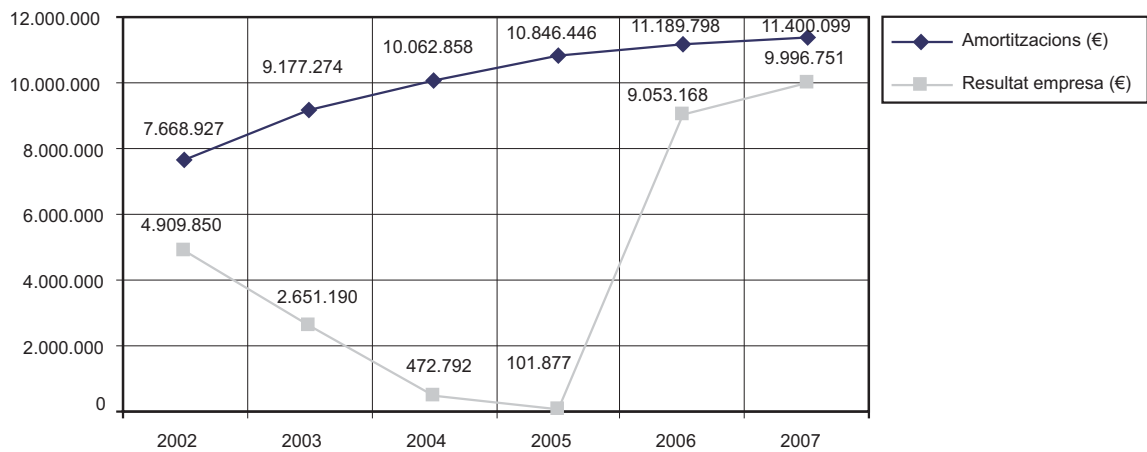

### Estructura percentual dels ingressos

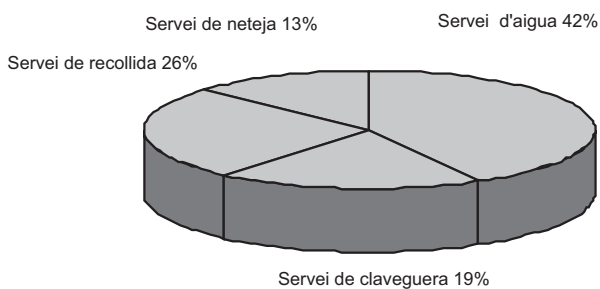

### Estructura percentual dels costos

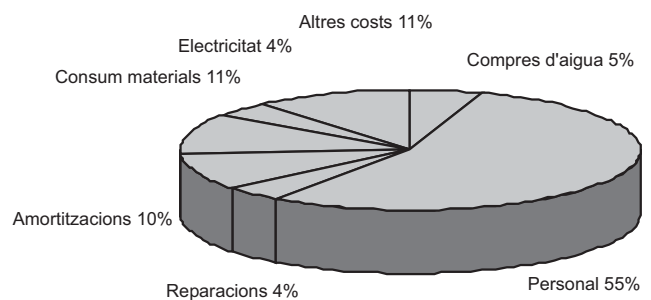

## SANITAT MORTUÒRIA

EMPRESA FUNERÀRIA MUNICIPAL,SA  
Recursos humans

Gerent	1	Auxiliar administratiu	5
Assessor jurídic	1	Ordenança	3
Director	1	Xofer de repartiment funeraris de 1a	24
Arquitecte tècnic	1	Xofer de repartiment funeraris de 2a	1
Assessor d'administració	1	Conductor	4
Cap de departament	2	Professionals d'ofici de 1a	16
Secretària de Gerència	1	Professionals d'ofici de 2a	-
Agent de vendes	4	Neteja	1
Ajudant cap de secció	3	<b>Total</b>	<b>89</b>
Oficial administratiu	20	<b>% 07/06: 3,48</b>	

Estadístiques de gestió  
Dels serveis funeraris

Fetus	39	Integral B	0
Membres	84	Egípcia	23
Recollides	194	Luxe	6
Judicial	327	Americà	4
Mallorquí	46	Traslats (*)	128
Bàsic	745	Trasllat especial (*)	121
Roure	3	Servei A	0
Rodona	1.190	Servei B	0
Lugo	0	Servei C.	0
Peix	0	12 D Cias	734
Integral A	0	<b>Total</b>	<b>3.650</b>
		<b>%07/06 : -4,22</b>	

## Dels serveis dels cementeris

Serveis	Bon Sosec	Palma	Sant Jordi	Establiments	Sa Vileta	Puigpunyent	Galilea	Total	%07/06
Inhumació	-	2.232	59	33	54	4	-	2.382	2,89
Exhumació	-	808	4	8	1	0	-	821	35,47
Neteja de restes	-	201	3	6	2	-	-	212	5,47
Sala de vetla	-	1.875	-	-	-	-	-	1.875	-11,38
Lloguers de sepultures i nínxols-	-	74	-	-	-	-	-	74	-6,3
Subtotal	-	5.190	66	47	57	4	0	5.364	0,88
Incineracions (*)	760	1.050	-	-	-	-	-	1.810	1,06
<b>Total (subtotal + incineracions)</b>	<b>760</b>	<b>6.240</b>	<b>66</b>	<b>47</b>	<b>57</b>	<b>4</b>	<b>0</b>	<b>7.174</b>	<b>0,92</b>

## Incineracions

per cementeri i nacionalitat	Palma	Bon Sosec	Total	Palma	Bon Sosec	Total	
Espanyols	786	553	1.339	Estrangers	170	181	351
Restes d'espanyols	63	12	75	Restes estrangers	1	4	5
Fetus	12	4	16	Fetus	1	1	2
Membres	15	5	20	Membres	0	0	-
Cadàvers-5 anys	2	-	2	Cadàvers 5 any	0	0	-
<b>Total (espanyols /estrangers)</b>	<b>878</b>	<b>574</b>	<b>1.452</b>				

COMPTES ANUALS  
Balanç de situació  
Actiu

	2007	2006
<b>Immobilitzat</b>	<b>11.804.221,77</b>	<b>12.529.944,84</b>
Immobilitzacions immaterials	3.823.804,83	4.097.637,20
Concessions, patents, marques i similars	1.385,00	1.385,00
Aplicacions informàtiques	192.327,20	187.710,30
Drets sobre béns en règim d'arrendament financer	5.498.160,77	5.489.160,77
Amortitzacions	-1.868.068,14	-1.589.618,87
Immobilitzacions materials	6.876.962,99	7.244.985,47
Terrenys i construccions	7.245.491,48	6.827.401,07

Instal·lacions tècniques i maquinària	1.748.467,40	1.515.017,87
Altres instal·lacions, utilitatge i mobiliari	269.691,44	267.315,58
Bestretes i immobilitzacions materials en curs	0,00	757.657,11
Altres immobilitzat	706.789,23	715.600,77
Amortitzacions	-3.093.476,56	-2.858.006,93
Immobilitzacions financeres	6.936,15	1.936,75
Deutors a llarg termini per operacions de tràfic	1.096.517,20	1.205.385,42
<b>Despeses que s'han de distribuir en diversos exercicis</b>	<b>593.676,81</b>	<b>635.456,83</b>
<b>Actiu circulat</b>	<b>3.925.574,17</b>	<b>4.005.421,42</b>
Existències	2.102.654,96	2.261.626,09
Comercials	321.217,22	365.939,31
Unitats d'enterrament acabades	1.781.437,74	1.894.554,32
Bestretes	0,00	1.132,46
Deutors	1.413.990,57	1.258.857,62
Clients per vendes i prestacions de serveis	1.354.508,76	929.214,61
Deutors d'empreses del grup	347.896,48	300.506,00
Empreses associades	0,00	2.061,09
Altres deutors	23.335,37	1.659,51
Personal	42.373,24	42.436,37
Administracions públiques	94.553,28	69.149,61
Provisions	-448.676,56	-86.169,57
Inversions financeres temporals	3.915,43	5.133,38
Tresoreria	364.022,03	441.335,77
Ajust per periodificació	40.991,18	38.468,64
<b>Total actiu</b>	<b>16.323.472,75</b>	<b>17.170.823,17</b>

### Passiu

	2007	2006
<b>Fons propis</b>	<b>-3.439.166,58</b>	<b>-1.612.008,75</b>
Capital social	150.052,28	150.052,28
Reserves	261.144,44	261.144,44
Reserva legal	30.010,46	30.010,46
Altres reserves	231.133,98	231.133,98
Resultats d'exercicis anteriors	-2.023.205,47	-1.677.094,86
Resultats d'exercici	-1.827.157,83	-346.110,61
<b>Ingressos a distribuir en exercicis</b>	<b>0,00</b>	<b>0,00</b>
Subvencions de capital	0,00	0,00
<b>Creditors a llarg termini</b>	<b>14.355.380,91</b>	<b>14.291.285,10</b>
Deutes amb entitats de crèdit	14.321.086,91	14.290.805,10
Creditors per arrendament financer	3.066.129,20	3.547.869,13
Altres deutes amb entitats de crèdit	11.254.957,71	10.742.935,97
Fiances a llarg termini	480,00	480,00
<b>Creditors a curt termini</b>	<b>5.407.258,42</b>	<b>4.491.546,82</b>
Deutes amb entitats de crèdit	1.444.528,16	1.308.719,82
Creditors per arrendament financer	584.384,96	558.504,63
Altres deutes amb entitats de crèdit	830.666,07	740.300,00
Deute per interessos	29.477,13	9.915,19
Deutes amb empreses del grup	1.303.715,48	1.226.174,85
Creditors comercials	1.300.021,27	1.285.118,85
Bestretes rebudes per comandes	3.146,21	6.246,77
Deutes per compres o prestacions de serveis	1.296.875,06	1.278.872,08
Altres deutes no comercials	1.292.431,67	671.533,23
Administracions públiques	255.735,07	255.375,69
Altres deutes	764.276,24	172.238,46
Remuneracions pendents de pagament	272.420,36	243.919,08
Provisions per operacions de tràfic	44.175,77	0,00
Ajustaments per periodificació	22.386,07	0,00
<b>Total passiu</b>	<b>16.323.472,75</b>	<b>17.170.823,17</b>

### Compte de pèrdues i guanys Despeses

	2007	2006
Aprovisionaments	2.162.271,47	2.636.534,34
Consum de mercaderies	1.827.177,81	1.799.114,83
Cost d'unitats venudes	335.093,66	837.419,51

Despeses de personal	4.330.345,69	4.145.298,84
Sous, salaris i assimilats	3.470.199,63	3.285.700,44
Càrregues socials	860.146,06	859.598,40
Dotacions per a amortitzacions d'immobilitzat	813.968,50	781.498,14
Variació de provisions i pèrdues de crèdits incobrables	203.445,99	-242.410,69
Variació d'altres provisions de tràfic	34.941,00	-303.728,65
Altres despeses d'explotació	1.937.677,35	1.798.294,92
Serveis exteriors	1.922.218,33	1.783.031,75
Tributs	14.404,14	13.566,11
Cànon Ajuntament	0,00	0,00
Altres despeses de gestió corrent	1.054,88	1.697,06
Beneficis d'explotació	0,00	43.688,55
Despeses financeres per deutes amb tercers i despeses assimilades	736.833,93	551.941,52
Beneficis de les activitats ordinàries	0,00	0,00
Despeses i pèrdues d'altres exercicis	561.801,62	11.338,73
Pèrdues d'immobilitzat	0,00	5.970,09
Despeses extraordinàries	26.780,91	9.619,11
<b>Resultats extraordinaris positius</b>	<b>0,00</b>	<b>133.018,07</b>
<b>Beneficis abans d'imposts</b>	<b>0,00</b>	<b>0,00</b>
Imposts sobres societats	0,00	0,00
<b>Resultat de l'exercici (beneficis)</b>	<b>0,00</b>	<b>0,00</b>

## Ingressos

	2007	2006
Import net de la xifra de negocis	8.834.561,68	9.147.899,75
Prestacions de serveis	8.088.718,23	7.907.146,12
Venda d'unitats noves	745.843,45	1.240.753,63
Treballs fets per l'empresa per a l'immobilitzat	0,00	0,00
Altres ingressos d'explotació	6.256,42	15.004,35
Ingressos accessoris i altres de gestió corrent	6.256,42	15.004,35
<b>Pèrdues d'explotació</b>	<b>641.831,90</b>	<b>0,00</b>
Altres interessos i ingressos assimilats	19.810,13	29.124,29
Altres interessos	19.810,13	29.124,29
<b>Resultats financers negatius</b>	<b>717.023,80</b>	<b>522.817,23</b>
<b>Pèrdues d'activitats ordinàries</b>	<b>1.358.856,70</b>	<b>479.128,68</b>
Beneficis en alienació d'immobilitzat immaterial, material i cartera de control	0,00	500,00
Ingressos i beneficis d'altres exercicis	120.280,40	5.367,16
Ingressos extraordinaris	0,00	154.078,84
<b>Resultats extraordinaris negatius</b>	<b>468.302,13</b>	<b>0,00</b>
<b>Pèrdues abans d'imposts</b>	<b>1.827.157,83</b>	<b>346.110,61</b>
<b>Resultat de l'exercici (pèrdues)</b>	<b>1.827.157,83</b>	<b>346.110,61</b>

## SERVEIS DE SANITAT VETERINÀRIA MUNICIPAL

CENTRE SANITARI MUNICIPAL DE PROTECCIÓ ANIMAL  
Entrades i sortides del centre

	Nombre	%07/06
Població dia 01.01.2007	327	-6,57
Animals ingressats vius i morts	7.016	8,44
Sortides d'animals	6.908	7,89
Població dia 31.12.2007	368	8,88

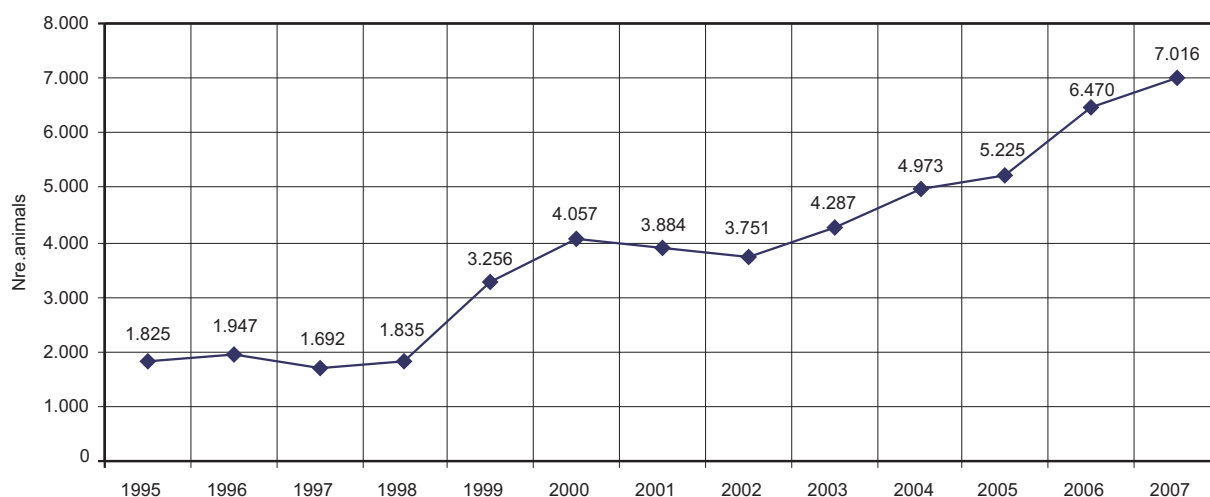

<i>Ingressos per espècies</i>	<i>Nbre.</i>	<i>%</i>
Cans	4.668	66,53
Moixos	1.496	21,32
Avifauna	114	1,62
Altres espècies	738	10,53
<b>Total</b>	<b>7.016</b>	<b>100,00</b>

<i>Causa de l'ingrés:</i>	<i>Nbre.</i>	<i>% 07/06</i>
Vagabunds (recollits al carrer sense xip)	2.774	6,12
Cans	1.769	
Moixos	1.003	
Avifauna	2	
Altres espècies	0	
Abandonats (recollits al carrer amb xip)	723	21,92
Cans	722	
Moixos	0	
Altres	1	
Renúncia dels posseïdors	1.450	-10,77
Cans	1.114	
Moixos	335	
Altres	1	
Ingressats només per a observació sanitària	54	-3,57
Cans	52	
Moixos	2	
Altres	0	
Per segrests	162	-13,83
Cans	14	
Moixos	0	
Avifauna	98	
Altres espècies	50	
Entregats cadàvers	464	-20,14
Cans.	404	
Moixos.	35	
Avifauna	2	
Altres espècies	23	
Termini complet (procedents d'altres centres de protecció animal) i assilvestrats	312	-11,36
Cans	288	
Moixos	24	
Altres espècies	0	
Assilvestrats	0	
Malalts	413.	-10,22
Cans.	302	
Moixos	95	
Avifauna	12	
Altres espècies	4	
Restes d'animals de carreteres	662	-

Sortides d'animals			
Animals sacrificats		922.	19,43
Cans	686		
Moixos	215		
Avifauna	17		
Altres espècies	4		
Animals eutanasiats		1.159.	-18,61
Cans.	592		
Moixos	566		
Avifauna	1		
Altres espècies	0		
Adopcions		2.359	-1,54
Cans	2.018		
Moixos	337		
Altres espècies	4		
Retornats al propietari		863.	14,91
Cans	827		
Moixos.	17		
Avifauna	2		
Altres espècies	17		
Morts		436.	9
Cans	123		
Moixos	295		
Avifauna	10		
Altres espècies	8		
Entrega de cadàvers		1.134	95,18
Cans	411		
Moixos	37		
Avifauna	3		
Altres espècies	683		
Altres circumstàncies		35	-55,70
Escapats	5		
Desapareguts	8		
Alliberats	19		
Altres centres	0		
Robats	3		

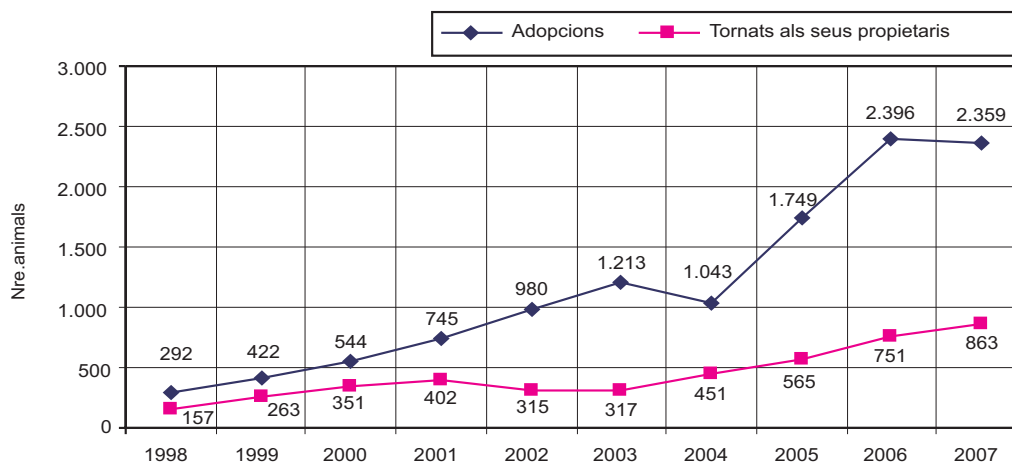

### Recollida i eliminació de cadàvers i restes per part d'EMAYA, SA

Procedència	2001	2002	2003	2004	2005	2006	2007
Societat Protectora	3.441	3.257	2.355	1.996	1.718	1.995	1.903
Centre Sanitari Municipal	2.751	2.433	2.697	3.215	2.669	3.177	3.658
Clíniques veterinàries	1.709	1.720	1.979	2.059	2.241	2.002	2.003
Particulars	206	253	177	142	56	111	118
Altres (via pública)	647	685	883	975	1.083	1.074	864
Cavalls	45	67	48	78	74	54	79
<b>Total</b>	<b>8.799</b>	<b>8.415</b>	<b>8.139</b>	<b>8.465</b>	<b>7.841</b>	<b>8.413</b>	<b>8.625</b>
<b>Evolució (any 1996-4.413)</b>	<b>101,93</b>	<b>190,69</b>	<b>184,43</b>	<b>191,82</b>	<b>177,68</b>	<b>190,64</b>	<b>195,45</b>



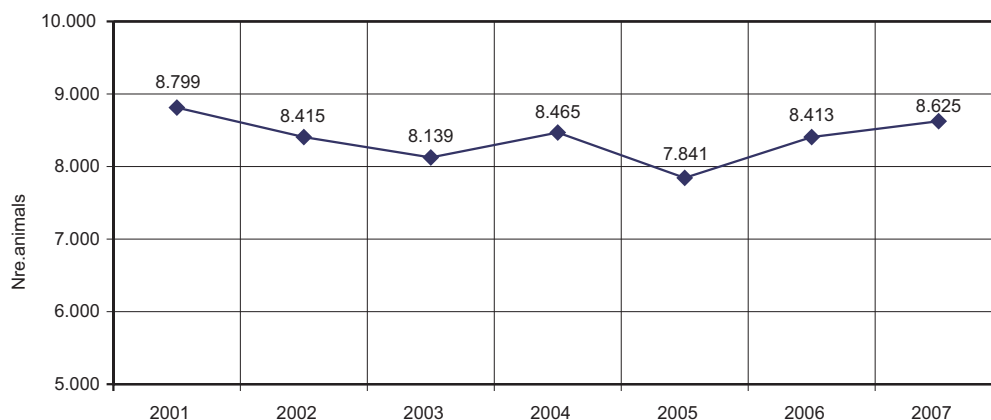

### SERVEI DE PROTECCIÓ DE L'AVIFAUNA BALEAR Estadística de recuperació a Son Reus

Espècie	Exist. 01.01.07					Existències	
	<i>i</i> Altes	Total	Alliber.	Morts	Sacrif.	Altres	31.12.07
<b>Rapinyaires diürnes</b>	<b>15-33</b>	<b>48</b>	<b>26</b>	<b>7</b>	<b>3</b>	<b>1</b>	<b>11</b>
Voltor negre ( <i>Aegypius monachus</i> )	5-0	5	-	1	-	-	4
Xoriguer ( <i>Falco tinnunculus</i> )	4-29	33	24	5	3	-	1
Falcó pelegrí ( <i>Falco peregrinus</i> )	3-4	7	2	1	-	1	3
Esparver ( <i>Hieratus pennatus</i> )	2-0	2	-	-	-	-	2
Arpella ( <i>Circus aeruginosus</i> )	1-0	1	-	-	-	-	1
<b>Rapinyaires nocturnes</b>	<b>0-7</b>	<b>7</b>	<b>1</b>	<b>3</b>	<b>1</b>	<b>1</b>	<b>1</b>
Òliba ( <i>Tyto alba</i> )	0-2	2	-	-	1	-	1
Mussol banyut ( <i>Asio otus</i> )	0-1	1	-	1	-	-	-
Mussol ( <i>Otus scops</i> )	0-4	4	1	2	-	1	-
<b>Aus aquàtiques</b>	<b>2-1</b>	<b>3</b>	<b>3</b>	-	-	-	-
Ànec de coll blau ( <i>Anas platyrhynchos</i> )	2-0	2	2	-	-	-	-
Sel·la ( <i>Anas crecca</i> )	0-1	1	1	-	-	-	-
<b>Aus marines</b>	<b>0-9</b>	<b>9</b>	-	-	<b>8</b>	<b>1</b>	-
Gavina roja ( <i>Larus audouinii</i> )	0-1	1	-	-	-	1	-
Gavina vulgar ( <i>Larus cachinnans</i> )	0-8	8	-	-	8	-	-
<b>Altres aus</b>	<b>6-44</b>	<b>50</b>	<b>28</b>	<b>17</b>	<b>1</b>	<b>3</b>	<b>1</b>
Sebel·lí ( <i>Burhinus oedicephalus</i> )	0-8	8	6	1	1	-	-
Tórtora turca ( <i>Streptopelia decaocto</i> )	1-19	20	18	2	-	-	-
Mèrlera ( <i>turdus melura</i> )	0-2	2	-	2	-	-	-
Mulato	1-0	1	-	1	-	-	-
Periquito ( <i>Melospiza undulata</i> )	2-0	2	-	2	-	-	-
Cotorra Patagònia ( <i>Cyanoliseus patagonus</i> )	0-1	1	-	-	-	1	-
Indiot	1-0	1	-	-	-	-	1
Oca egípcia ( <i>Alopochen aegyptiaca</i> )	1-0	1	-	-	-	1	-
Falcia ( <i>Apus apus</i> )	0-7	7	1	6	-	-	-
Cega ( <i>Scolopax rusticola</i> )	0-2	2	1	1	-	-	-
Falcia reial ( <i>Apus melba</i> )	0-1	1	1	-	-	-	-
Capsrigany ( <i>Lanius senator</i> )	0-1	1	-	1	-	-	-
Eclectus banda roja	0-1	1	-	-	-	1	-
Puput ( <i>Upupa epops</i> )	0-1	1	1	-	-	-	-
Enganapastors ( <i>Caprimulgus europaeus</i> )	0-1	1	-	1	-	-	-
<b>Rèptils</b>	<b>347-24</b>	<b>371</b>	<b>2</b>	<b>64</b>	-	<b>1</b>	<b>304</b>
Tortuga mediterrània ( <i>Testudo hermanni</i> )	188-8	196	-	27	-	-	169
Tortuga mora ( <i>Testudo graeca</i> )	123-4	127	-	23	-	-	104
Tortuga Florida ( <i>Trachemys scripta</i> )	28-4	32	-	7	-	-	25
Iguana ( <i>Iguana iguana</i> )	5-2	7	-	6	-	-	1
Serp falsa coral	1-2	3	-	1	-	1	1
Serp de ferradura ( <i>Coluber hippocrepis</i> )	1-0	1	-	-	-	-	1
Serp bladera	1-0	1	-	-	-	-	1
Serp garriga ( <i>Macroprotodon cucullatus</i> )	0-2	2	2	-	-	-	-
Pitó albina	0-2	2	-	-	-	-	2
<b>Mamífers</b>	<b>3-19</b>	<b>22</b>	<b>4</b>	<b>8</b>	-	<b>5</b>	<b>5</b>
Fura ( <i>Putorius putorius furo</i> )	0-6	6	-	1	-	4	1

Espècie	Exist. 01.01.07			Existències			
	i Altes	Total	Alliber.	Morts	Sacrif.	Altres	31.12.07
Eriçó ( <i>Erinaceus algirus</i> )	0-3	3	3	-	-	-	-
Esquirol ( <i>Sciurus sp.</i> )	0-2	2	-	1	-	-	1
Hàmster ( <i>Cricetus sp.</i> )	2-0	2	-	2	-	-	-
Conill	1-5	6	-	3	-	-	3
Ratapinyada	0-2	2	1	1	-	-	-
Os rentador ( <i>Porcion lotor</i> )	0-1	1	-	-	-	1	-
<b>Total</b>	<b>373-137</b>	<b>510</b>	<b>64</b>	<b>99</b>	<b>13</b>	<b>12</b>	<b>322</b>

### CONTROL DE COLOMS

Per al control dels coloms disposam d'una xarxa trampa -canó i unes gàbies- que instal·lam a diversos punts de la ciutat. Les captures de coloms efectuades al llarg de 2007 són les següents:

Gàbies	Canons	Total
1.402	592	1.994

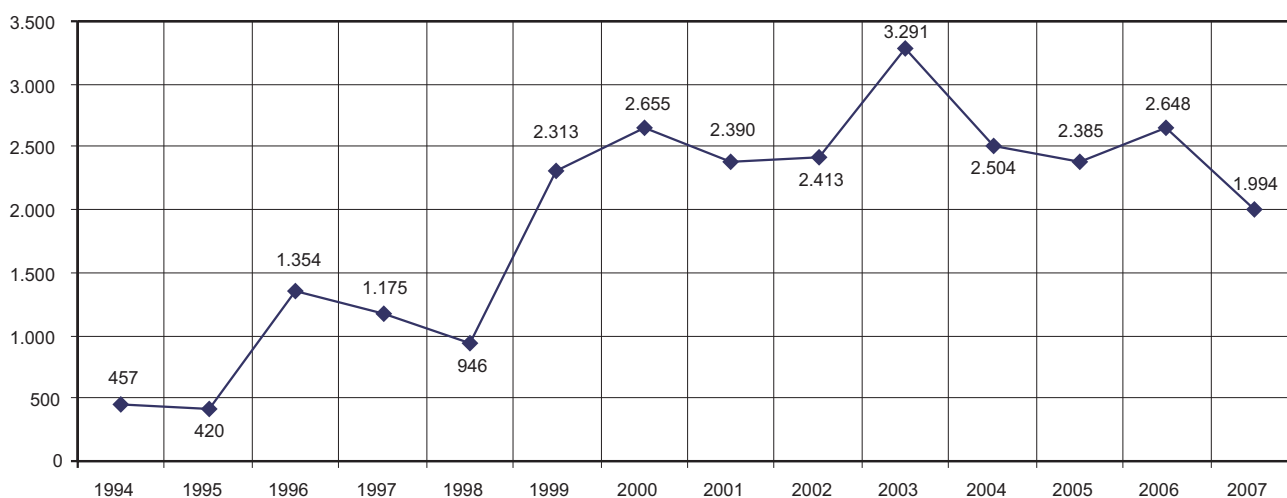

### EDUCACIÓ MEDIAMBIENTAL

Des de l'any 1993 el Centre Sanitari disposa d'una Aula d'Educació Mediambiental, destinada inicialment a la població escolar, amb l'objectiu de destacar la protecció mediambiental, tant a les ciutats com fora d'aquestes. L'aula ha rebut aproximadament uns 15.200 infants des de la seva creació. Durant l'any 2007 varen visitar el centre 1.020 infants.

## LABORATORI MUNICIPAL

### ANÀLISI D'AIGUA

Qualificació dels resultats:

Naturalesa	Nombre de mostres	Sense qualificar	No compleixen	Compleixen
Xarxa (anàlisis completes)	9	2	2	5
Cisterna	46	-	35	11
Pou	22	9	10	3
Altres	4	3	0	1
Fonts (anàlisis completes)	249	0	182	67
Envasades	93	0	1	92
Piscines	91	0	77	14
Aigua de la mar	179	0	18	161
Aljubs	11	-	9	2
Clor a grifons i dutxes de poliesportius	264	-	71	174
Clor a grifons i dutxes de escoles d'infants	304	-	179	125
Clor fonts ornamentals	491	0	328	135
Temperatura d'aigua de grifons i dutxes de poliesportius	311	0	240	71
Temperatura d'aigua a grifons i dutxes El municipals	304	-	109	195
Legionel·la a escoles d'infants, col·legis i fonts	72	0	0	72

Aigües a col·legis públics i escoles	116	0	8	108
Aigües d'edificis municipals	58	0	3	55
<b>Total</b>	<b>2.624</b>	<b>14</b>	<b>1.278</b>	<b>1.261</b>
<b>%06/07</b>	<b>16,57</b>	<b>-50</b>	<b>11,32</b>	<b>7,41</b>

**Resultats globals d'aigua  
Comparació de percentatges (2003-2007)**

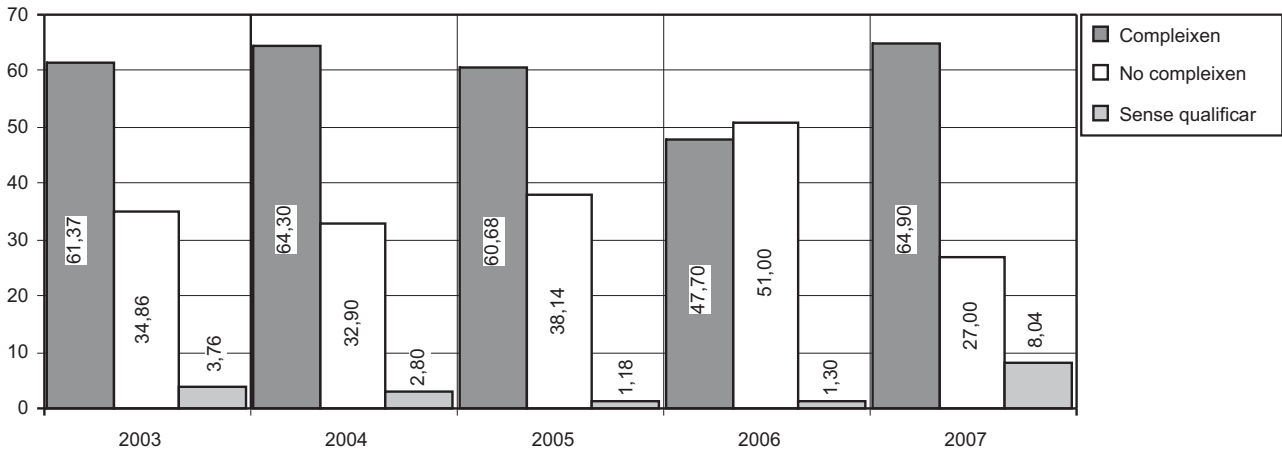

**Cisternes. Comparació de resultats i percentatges (2003-2007)**

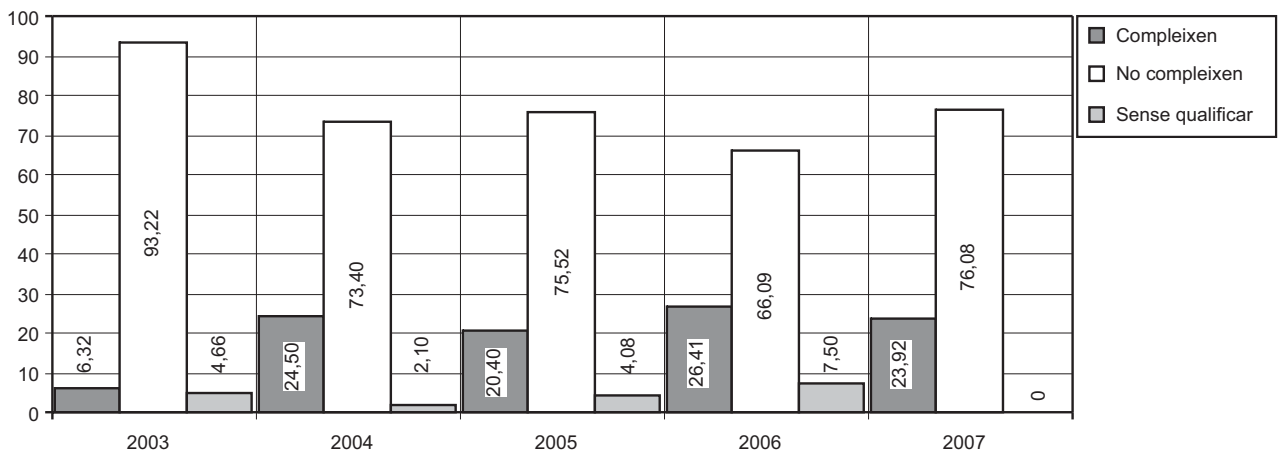

**Pous. Comparació de resultats i percentatges (2003-2007)**

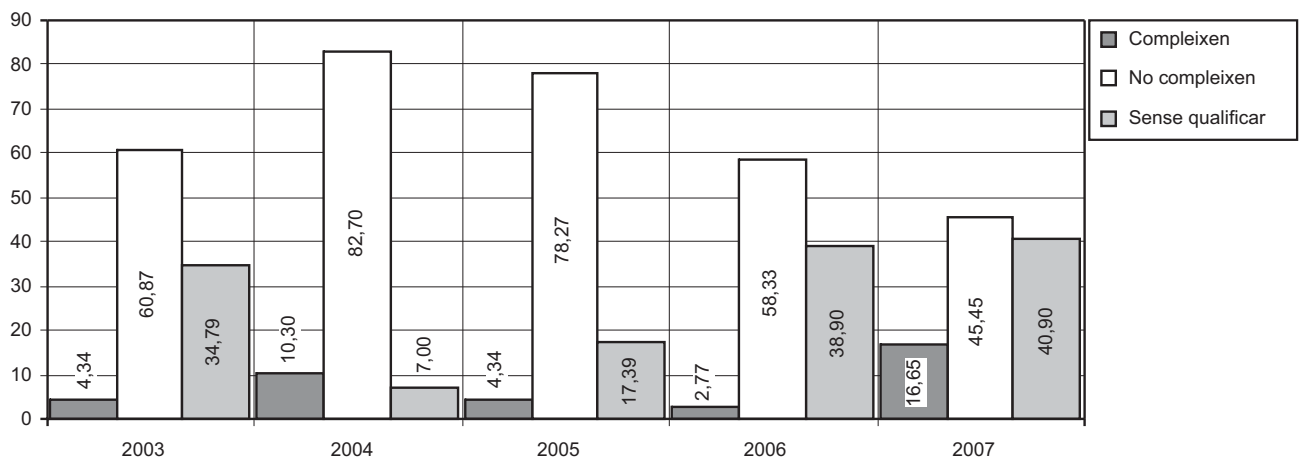

### Fonts. Comparació de resultats i percentatges (2003-2007)

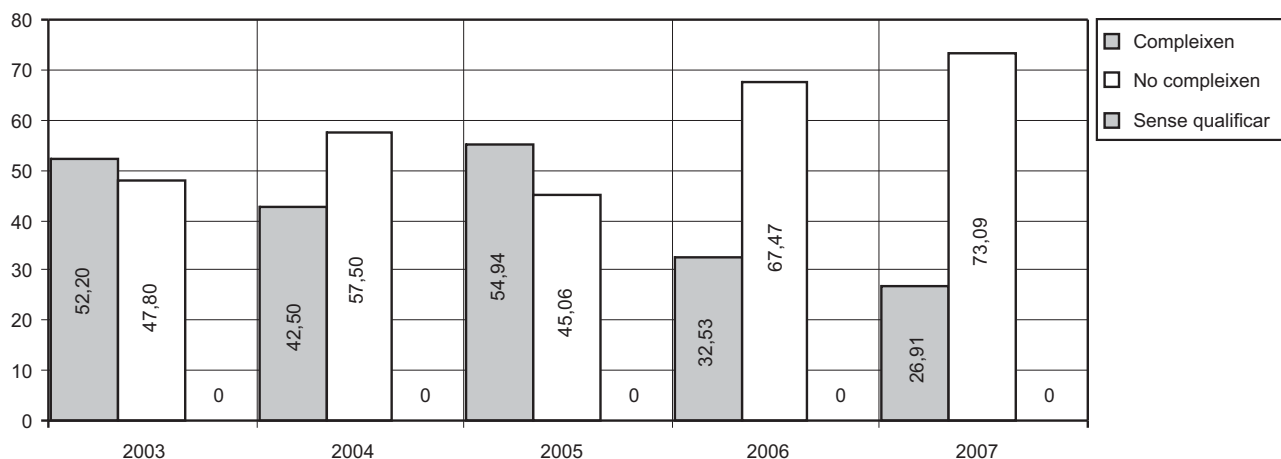

### Control de l'aigua de les piscines dels poliesportius municipals

Durant l'any es controla l'aigua de les piscines fent-ne una anàlisi completa, tant química com bacteriològica, així com un control de l'aigua de la xarxa i de la neteja de la zona de les platges de les piscines (mitjançant l'anàlisi de dermatòfits)

També una vegada a l'any es controla la temperatura i el clor de tots els grifons i dutxes, tal com assenyala la normativa de prevenció de legionel·la. A partir del 4 d'octubre es va interrompre el control de l'aigua de Son Moix per la tempesta.

#### Resultats globals

	Nombre	% incorrectes sobre total mostres	% 06/07
Mostres recollides	91		-27,77
Compleixen la norma	14	15,4	
No compleixen la norma	77	84,6	
Determinacions	3.276		-27,2

#### Resultats parcials

##### Poliesportiu Germans Escalas (Son Gotleu)

#### Piscina gran:

Mostres recollides	13		-38,09
Compleixen la norma	0	0	
No compleixen la norma	13	100	
- Excés de clor residual combinat		100	
- Presència d' <i>St. Aureus</i>		53,8	
- Presència de coliformes fecals		0	
- Excés de clor residual lliure		15,30	
- Presència d'enterococs		7,6	
- Presència de <i>pseudomona aeruginosa</i>		0	
- Presència de dermatòfits		7,6	
Determinacions	338		-55,29

#### Piscina petita:

Mostres recollides	13		-38,09
Compleixen la norma	0	0	
No compleixen la norma	13	100	
- Excés de clor residual combinat		100	
- Presència d' <i>St. Aureus</i>		100	
- Presència de <i>pseudomona aeruginosa</i>		0	
- Excés de temperatura		7,7	
- Insuficient clor residual lliure		7,7	
Determinacions	468		-38,09

##### Poliesportiu de Son Moix

#### Piscina gran:

Mostres recollides	15		-16,66
Compleixen la norma	6	40	
No compleixen la norma	9	60	
- Insuficient o massa clor residual lliure		0	
- Excés de clor residual combinat		20	

- Presència de dermatòfits		0	
- Presència de coliformes fecals		0,0	
- Excés de temperatura		0,0	
- Presència d' <i>St. Aureus</i>		46,6	
- Presència d'enterococs fecals		0	
Determinacions	540		-16,66

**Piscina petita:**

Mostres recollides	13		-27,77
Compleixen la norma	0	0	
No compleixen la norma	13	100	
- Insuficient o massa clor residual lliure		7,6	
- Excés de clor residual combinat		100	
- Presència de coliformes fecals		7,7	
- Temperatura de l'aigua incorrecta		84,6	
- Presència de <i>pseudomona aeruginosa</i>		0	
- Presència d' <i>St. Aureus</i>		15,3	
- Dermatòfits		7,6	
- Presència d'enterococs fecals		0	
Determinacions	468		-27,7

*Poliesportiu de Son Hugo***Piscina coberta**

Mostres recollides	19		-5
Compleixen la norma	6	31,6	
No compleixen la norma	13	68,4	
- Excés de clor residual combinat		31	
- Presència d' <i>St. Aereus</i>		47,3	
- Presència de coliformes fecals		0	
- Presència d'enterococs fecals		5,2	
- Insuficient clor residual lliure		21,0	
- Dermatòfits		5,2	
- Presència de <i>pseudomona aeruginosa</i>		5,2	
Determinacions	684		-5

**Piscina interior i piscina de salts:**

Mostres recollides	2		-71,42
Compleixen la norma	2	100	
No compleixen la norma	0	0	
Determinacions	72		-71,42

**Piscina s'Estel**

Mostres recollides	16		-23,80
Compleixen la norma	0	0	
No compleixen la norma	16	100	
- Insuficient clor residual lliure		6,2	
- Excés de clor residual combinat		93,7	
- Presència d' <i>St. Aureus</i>		50,0	
- Presència d'enterococs fecals		0	
- Presència de dermatòfits		0	
- Presència de coliformes fecals		0	
Determinacions	720		25

### Comparació dels resultats globals (2003-2007)

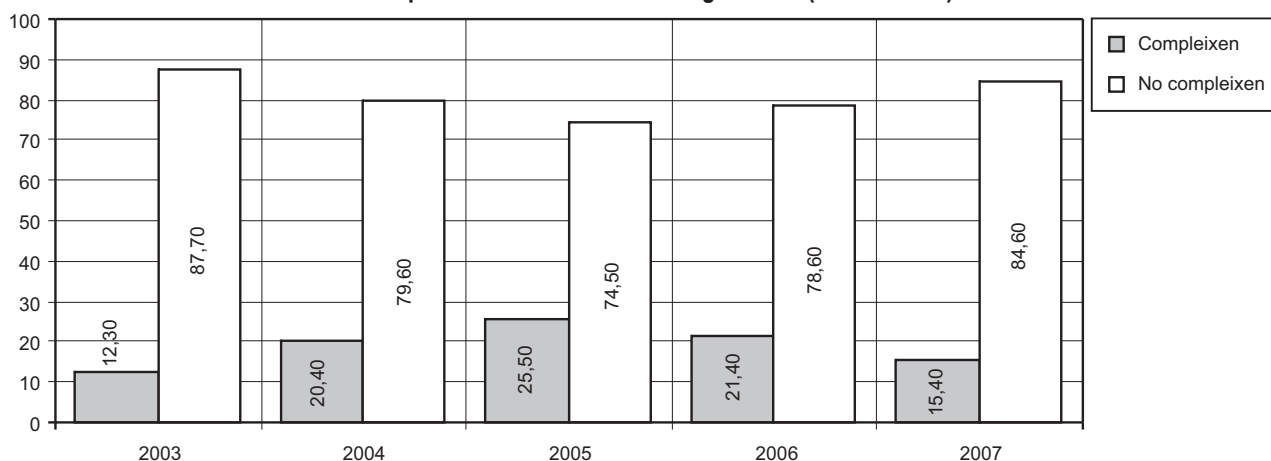

Continua el problema del clor residual combinat. Els banyistes introdueixen suor i orina, que es combina amb el clor i produeix clor combinat orgànic. Per la quantitat de banyistes que empen les piscines s'hauria de canviar un 5% de l'aigua cada dia, mantenir el clor residual combinat sota el 0.4%. No es vol fer per part del Servei de Manteniment, la qual cosa suposa que les piscines municipals incompleixen la normativa. També s'observa falta de control del clor residual lliure al poliesportiu Son Hugo i Germans Escales.

### Fonts ornamentals

La Secció de Parcs i Jardins té contractat el manteniment de les fonts ornamentals. Les aigües han de complir la normativa d'aigües de consum públic i al plec de condicions es va introduir l'obligació que estiguessin clorades per complir la norma de prevenció de la legionel·losi. A més, es realitzen anàlisis de legionel·la a les fonts.

### Resultats dels controls de l'aigua de les fonts públiques

	Nombre	% 06/07
Mostres recollides	249	0
Compleixen la norma	67	-17,28
No compleixen la norma	182	8,33

#### Resultats per fonts:

- Fonts que compleixen el plec de condicions en quantitat del 100% del mostratge efectuat:
- Fonts que compleixen el plec de condicions en quantitat superior al 75% i inferior al 100% del mostratge efectuat: glorieta Carotes, escales de la catedral.
- Fonts que compleixen el plec de condicions en un percentatge entre el 75% i el 50% del mostratge efectuat: Mestre Eaktai Ahn, les Rambles, els Escuts, Alhambra, Drassanes, plaça d'Espanya, ses Fontanelles, Son Dameto I.
- Fonts que compleixen el plec de condicions en un percentatge entre el 49% i el 25% del mostratge efectuat: plaça de la Reina, glorieta del monument, sa Clastra, plaça es Fortí, sa Feixina circular superior, sa Feixina circular inferior, carrer del Salt, plaça Progrés, jardins de la Quarentena, ses Fonts petita, Son Dameto II, parc de sa Riera.
- Fonts que compleixen el plec de condicions en un percentatge inferior al 25% del mostratge efectuat: Tortugues, Barques de Bou, sa Feixina cascada superior, sa Feixina monument, sa Feixina cascada inferior, plaça del Cardenal Reig, plaça de Sant Jeroni, carrer del Marquès de la Sénia, plaça de les Meravelles, costa des Gas, plaça d'Abu Yahya, ses Fonts gran, estany del polígon de Llevant, síquia del polígon de Llevant, camí de Jesús, Son Dameto, estany de Son Costa, cascada de Son Costa.
- Fonts que incompleixen el plec de condicions en un 100%: font de l'Abeurador, font dels Patis Baixos, font del Foner Balear, estany de l'hort, es Rafal Nou, font del parc de Son Gibert, parc de ses Estaciones esquerra, parc de ses Estacions dreta, parc Rotger.

### Resultats de les anàlisis de clor de les fonts ornamentals

Com a sistema preventiu de la legionel·la a les fonts, la secció de Parcs i Jardins ens va demanar que la freqüència del control del clor fos major que la de les anàlisis completes de les fonts.

	Compleixen	No compleixen
Nombre de mostres per anàlisis de clor:	491	
Nombre de mostres amb 0.2 ppm o més de clor	137	27.90
Nombre de mostres amb 0.1 ppm de clor:	53	
Nombre de mostres amb 0 ppm de clor:	262	
Nombre de mostres excessivament clorades:	39	
Nombre de mostres per anàlisis de legionel·la	52	100
		0

Es detecta per tant un 64.15% de mostres que tenen insuficient clor residual lliure i cal millorar la formació de les persones que realitzin la cloració

a les fonts perquè estiguin més ben clorades i assegurar-se que l'empresa realitza bé la cloració. Hi ha un 7,9% de mostres que estan excessivament clorades. No es detecta Legionella a cap font ornamental.

### Campanya de control d'arena a zones lúdiques Platges de Palma

La Regidoria de Sanitat du a terme un programa de control a les platges i el laboratori municipal elabora les analítiques de l'arena de les platges de Palma: Cala Estància, Cala Major, Can Pere Antoni i Ciutat Jardí.

#### Resultats globals

<i>Platja</i>	<i>Nre. mostres</i>	<i>Nre. determinacions</i>
Cala Estància	10	20
Cala Major	20	40
Can Pere Antoni	13	26
Ciutat Jardí	18	36
Platja de Palma	58	116
<b>Total</b>	<b>119</b>	<b>238</b>
<b>%06/07</b>	<b>11,12</b>	<b>10,18</b>

#### Resultats per determinacions

<i>Lloc de presa de mostres (platges)</i>	<i>E. Coli</i>		
	<i>nre. mostres en 0 d' UFC/100ml</i>	<i>nre. mostres en UFC/100ml valors superiors a 0</i>	<i>valor màxim UFC/100 ml</i>
Cala Estància	10	0	0
Cala Major	19	1	140
Can Pere Antoni	13	0	0
Ciutat Jardí	15	3	30
Platja de Palma	50	8	130

<i>Lloc de presa de mostres (platges)</i>	<i>Streptococs fecals</i>		
	<i>nre. mostres en 0 d' UFC/100ml</i>	<i>nre. mostres en UFC/100ml valors superiors a 0</i>	<i>valor màxim UFC/100 ml</i>
Cala Estància	7	2	15
Cala Major	9	7	200
Can Pere Antoni	8	2	360
Ciutat Jardí	15	3	8
Platja de Palma	40	15	180

<i>Lloc de presa de mostres (platges)</i>	<i>dermatòfits</i>		
	<i>nre. mostres en 0 d' UFC/100ml</i>	<i>nre. mostres en UFC/100ml valors superiors a 0</i>	<i>valor màxim UFC/100 ml</i>
Cala Estància	8	2	10
Cala Major	13	7	490
Can Pere Antoni	10	3	160
Ciutat Jardí	11	7	400
Platja de Palma	42	16	1500

### Parcs infantils

El Departament de Parcs i Jardins ens sol·licita anàlisis de l'arena dels parcs infantils i inspecció. Es pren una mostra cada 20 m<sup>2</sup> i després es fa una mostra analítica mitjançant una mescla de totes les preses a cada parc. Les mostres d'arena es qualifiquen segons les normes tècniques de jardineria que ens va adreçar Parcs i Jardins. S'analitza E. coli/100 g d'arena i enterococs/100 g d'arena. El màxim de cadascun és de 1.000 ufc/100 g per complir la normativa aplicada. A alguns parcs s'ha llevat l'arena.

A. Els resultats globals de les analítiques d'arena són:

	<i>E. coli</i>	<i>Enterococs</i>
Nombre de mostres	76	76
Compleixen	74	67
No compleixen	2	9
Valor màxim	1650	12000
Valor mínim	0	0

B. Els resultats de les inspeccions dels parcs infantils són:

	<i>SI</i>	<i>NO</i>	<i>+/-</i>
Contaminació orgànica	17	59	
Contaminació inorgànica	15	61	
Mobiliari de fusta	72	4	

Mobiliari metàl·lic	5	75	
Seguretat	76	0	
Senyalització (cans no)	49	27	1
Insolació	76	1	
Neteja	63	13	
Trànsit	1	75	
Fossat d'arena	71	5	1

No existeix una normativa per qualificar l'arena ni a les platges ni als parcs, però una comparació dels valors mitjans dels microorganismes a les platges i als parcs ens fa veure que els parcs estan una mica pitjor que les platges, si bé l'arena dels parcs ha millorat respecte de l'any passat. Cal prohibir i vigilar la prohibició que hi puguin entrar animals, posar-hi més arena a alguns parcs i netejar-la més sovint.

### Campanya de control d'aigua de mar

L'Àrea de Sanitat i MA, a través de la Unitat Tècnica de Sanitat i MA dirigeix la campanya sanitària a les platges. Durant els mesos de maig a setembre duen aigua de mar i el laboratori fa les anàlitzes i les qualifica individualment. La normativa exigeix que es faci una qualificació global de cada zona de presa de mostres al final de la campanya per qualificar la platja. Aquesta qualificació és feta per la direcció de la campanya.

	Nombre de mostres	Nombre de determinacions	Presència de salmonel·la	Excés del nombre guia per enterococs/ E.coli/colif. totals %
Cala Estància	26	260	0	23
Cala Major	19	190	2	4
Can Pere Antoni	16	160	2	3
Ciutat Jardí	18	180	0	1
Platja de Palma	65	650	5	9
Platja del Portixol	28	280	2	0
<b>Total</b>	<b>172</b>	<b>1.720</b>	<b>11</b>	<b>40</b>
<b>%06/07</b>	<b>1,17</b>	<b>1,17</b>	<b>10</b>	<b>-</b>

### PROGRAMA DE CONTROL ALIMENTARI

Resultats globals	Nre.	%	% 06/07
Mostres recollides	708		17,21
Correctes	566	79,9	24,94
Incorrectes	142	20,1	-5,96

Resultats parcials	Presa de mostra	Nombre de determinacions	Mostres correctes	Mostres incorrectes	% incorrectes/ total mostres
<b>Naturalesa</b>					
<b>I. Menjars preparats</b>	<b>148</b>	<b>853</b>	<b>134</b>	<b>14</b>	<b>9.46</b>
Col·legis públics/Escola d'infants					
Plats calents	114	684	110	4	3.51
Plats freds	27	162	17	10	37.03
Legionel·la	7	7	7	0	0
<b>II. Ous</b>	<b>12</b>	<b>24</b>	<b>12</b>	<b>0</b>	<b>0</b>
<b>III. Verdures</b>	<b>65</b>	<b>390</b>	<b>17</b>	<b>48</b>	<b>73.84</b>
Espinacs frescs	5	30	5	0	0
Lletugues	10	60	6	4	40
Porros.	15	90	5	10	66.6
Bledes	10	60	0	10	100
Cebes tendres	5	30	1	4	80
Patates	5	30	0	5	100
Cebes blanques	5	30	0	5	100
Carabassons	5	30	0	5	100
Albergínies	5	30	0	5	100
<b>IV. Aigües envasades</b>	<b>44</b>	<b>924</b>	<b>44</b>	<b>0</b>	<b>0</b>
<b>V. Productes lactis</b>	<b>46</b>	<b>283</b>	<b>46</b>	<b>0</b>	<b>0</b>
Nata..	10	40	10	0	0
Formatge de pasta fluixa	5	35	5	0	0
Formatge curat	11	88	11	0	0
logurt	10	60	10	0	0
Petit Suisse	4	12	4	0	0
Llet UHT	6	48	6	0	0
<b>VVI. Gelats</b>	<b>21</b>	<b>210</b>	<b>21</b>	<b>0</b>	<b>0</b>
<b>VII. Productes carnis</b>	<b>120</b>	<b>1822</b>	<b>53</b>	<b>67</b>	<b>55.83</b>
Oví.	10	150	1	9	90.0



Boví	.14	210	1	13	92.8
Porcí	16	240	1	15	93.7
Aviram	17	255	0	17	100
Conills	9	135	1	8	88.88
Vísceres	4	60	1	3	75.0
Carn freda	13	208	12	1	7.69
Embotits	19	228	19	0	0.0
Carn capolada	7	105	6	1	14.28
Patés	11	231	11	0	0
<b>VIII. Greixos</b>	<b>13</b>	<b>89</b>	<b>12</b>	<b>1</b>	<b>7.69</b>
Margarina	2	12	2	0	0
Mantega	11	77	10	1	9.09
<b>IX. Salses</b>	<b>8</b>	<b>112</b>	<b>8</b>	<b>0</b>	<b>0</b>
<b>X. Begudes alcohòliques</b>	<b>159</b>	<b>954</b>	<b>151</b>	<b>8</b>	<b>5.03</b>
Vodka (licors)	30	180	29	1	3.30
Whisky	56	336	53	3	7.35
Rom	31	186	30	1	3.22
Ginebra	36	216	33	3	8.33
Brandy	6	36	6	0	0
<b>XI. Vins</b>	<b>30</b>	<b>240</b>	<b>27</b>	<b>3</b>	<b>10.0</b>
<b>XII. Caramels</b>	<b>13</b>	<b>78</b>	<b>13</b>	<b>0</b>	<b>0</b>
<b>XIII. Peixos fumats</b>	<b>11</b>	<b>55</b>	<b>10</b>	<b>1</b>	<b>9.09</b>
<b>XIV. Cereals</b>	<b>12</b>	<b>132</b>	<b>12</b>	<b>0</b>	<b>0</b>
<b>XV. Mel</b>	<b>6</b>	<b>42</b>	<b>6</b>	<b>0</b>	<b>0</b>

**Patògens***Listeria monocytògens*

Carn fresca de porc	1 mostra
Aviari	2 mostres
Carn capolada	1 mostra
Vedella	4 mostres

*Salmonella enterica*

Carn fresca de porc	3 mostres
Vísceres	1 mostra
Aviari	7 mostres
Carn fresca de boví	1 mostres
Fetge i menuts	1 mostra
Carn capolada	2 mostres
Lletuga romana	4 mostres
Porros	1 mostra
Carabassons	3 mostres
Fonts ornamentals	6 mostres
Aigua de mar i torrents	18 mostres

*Campylobacter jejuni-coli*

Aviari	9 mostres
Xot	1 mostra

*Yersinia enterocolitica*

Aviari	2 mostres
Porc	1 mostra
Carn fresca de boví	4 mostres

*E. coli 0157:H7*

Carn fresca de boví	1 mostra
Carn capolada	2 mostres

**PROGRAMA DE CONTROL DE QUALITAT**

La ISO 9001 exigeix que es facin controls de les analítiques. Per això participa a controls interlaboratoris. La empresa Senate ens envia mostres per fer les analítiques i fan l'estudi estadístic amb tots els resultats dels participants. Es considera acceptable l'anàlisi si el resultat està comprès dins Z+2 i Z-2. També participam al circuit d'aigües blanques, que dirigeix la Conselleria de Medi Ambient.

**Resultats globals:**

	Nombre	%
Mostres analitzades	38	-54,21
Acceptables	28	90,3
No acceptables	3	9,7

A les mostres que no han estat acceptables s'ha estudiat la tècnica analítica, s'han canviat medis de cultiu i s'hi han introduït controls de qualitat per millorar-les.

# UNITAT TÈCNICA DE SANITAT, MEDI AMBIENT I CONSUM

## INSPECCIONS, CONTROLS I REVISIONS

### Inspecció de l'estat de netedat i seguretat de les platges de Palma

Des de 1995 s'han realitzat campanyes d'inspecció per controlar l'estat de seguretat i neteja de les platges del municipi, amb els següent objectius:

- mantenir l'estat de netedat de les platges durant l'estiu.
- mantenir la seguretat de les platges durant l'estiu.
- conscienciar els usuaris de les platges de la necessitat de mantenir-les netes.
- conscienciar els banyistes de la necessitat de prendre precaucions per evitar els accidents.
- analitzar l'estat sanitari en què es troben les aigües de bany.
- Analitzar l'estat sanitari en què es troba l'arena.

### Manteniment de l'estat de netedat

La neteja de les platges és realitzada per les empreses concessionàries:

- Cala Major: Hocala SA
- Cala Estància: Navarro-Valadés
- Can Pere Antoni: EMAYA
- Ciutat Jardí: Progreso Urbano SL
- Platja de Palma: Mar de Mallorca SA

La neteja de les altres zones de bany corre a càrrec d'EMAYA.

### Manteniment de la seguretat

La seguretat de les platges s'ha encomanat a un equip de socorristes aquàtics de la Creu Roja en virtut del conveni de la dita entitat amb els ajuntaments de Palma i Lluçmajor dins el període comprès entre l'1 de maig i el 7 d'octubre. El servei és ininterromput tots els dies de la setmana i amb l'horari següent: de dia 1 de maig a dia 15 de juny i de dia 24 de setembre a 7 d'octubre, de les 11 a les 17 h; i de dia 16 de juny a dia 23 de setembre, de les 10 a les 18 h. El servei consta de 25 socorristes aquàtics en règim laboral. Els caps de setmana i els festius el dispositiu es reforça amb 2 socorristes voluntaris. Es considera que el nivell de cobertura en aquesta matèria a totes les platges de Palma és més que acceptable pels recursos que s'hi destinen.

#### Platja de Palma:

12 socorristes aquàtics diaris en règim laboral, 1 d'aquests compartit amb la zona de la platja de s'Arenal de Lluçmajor.

7 socorristes destinats a l'atenció constant de la platja i la zona de bany, alternant les tasques de vigilància dinàmica i estàtica per parelles, cadascuna assignada a una de les tres torres de vigilància.

1 socorrista coordinador del dispositiu operatiu de tots els recursos de les platges de Palma des del lloc de primers auxilis, que sol·licita la col·laboració de recursos aliens i efectua les tasques de primers auxilis de les persones que arriben al lloc.

1 socorrista conductor de l'ambulància.

1 socorrista patró de la moto aquàtica.

1 socorrista compartit amb la zona de la platja de s'Arenal de Lluçmajor.

1 socorrista aquàtic polivalent de reforç, amb formació addicional en transport sanitari i experiència en comunicacions.

Tots els caps de setmana i festius es disposa d'un mínim de 2 voluntaris especialitzats. De la mateixa manera, molts dies entre setmana també es disposa de personal voluntari (durant els mesos de juliol i agost).

1 lloc de primers auxilis (entre B15 i B14).

6 torres de vigilància (Entre CNSAP i B15, B15-B14, B11-B12, B9, B6-B7, B4)

3 passarel·les per a discapacitats.

1 cartell informatiu.

Amb la incorporació del servei d'accessibilitat per a persones amb mobilitat reduïda, consistent en les infraestructures, les instal·lacions i les ajudes tècniques amfibies, s'ha incorporat 1 socorrista aquàtic diari més (del 16 de juny al 15 de setembre), amb funcions de monitor d'accessibilitat, coordinat i comunicat via ràdio amb la resta dels membres de l'operatiu, que reforça també la capacitat de vigilància i d'intervenció immediata del dispositiu.

#### **Can Pere Antoni:**

3 socorristes aquàtics diaris en règim laboral.

1 lloc de primers auxilis.

2 torre de vigilància.

1 passarel·la per a discapacitats.

1 cartell informatiu.

Amb la incorporació del servei d'accessibilitat per a persones amb mobilitat reduïda, consistent en les infraestructures, les instal·lacions i les ajudes tècniques amfibies, s'ha incorporat 1 socorrista aquàtic diari més (del 16 de juny al 15 de setembre), amb funcions de monitor d'accessibilitat, coordinat i comunicat via ràdio amb la resta dels membres de l'operatiu, que reforça també la capacitat de vigilància i d'intervenció immediata del dispositiu

#### **Ciutat Jardí:**

2 socorristes aquàtics diaris en règim laboral.

1 lloc de primers auxilis.

1 torre de vigilància

1 passarel·la per a discapacitats.

2 dutxes.

1 cartell informatiu.

Amb la incorporació del servei d'accessibilitat per a persones amb mobilitat reduïda, consistent en les infraestructures, les instal·lacions i les ajudes tècniques amfibies, s'ha incorporat 1 socorrista aquàtic diari més (del 16 de juny al 15 de setembre), amb funcions de monitor d'accessibilitat, coordinat i comunicat via ràdio amb la resta dels membres de l'operatiu, que reforça també la capacitat de vigilància i d'intervenció immediata del dispositiu.

**Cala Major:**

2 socorristes aquàtics diaris en règim laboral.

1 lloc de primers auxilis.

1 torre de vigilància

1 dutxa.

1 cartell informatiu.

Amb la incorporació del servei d'accessibilitat per a persones amb mobilitat reduïda, consistent en les infraestructures, les instal·lacions i les ajudes tècniques amfibies, s'ha incorporat 1 socorrista aquàtic diari més (del 16 de juny al 15 de setembre), amb funcions de monitor d'accessibilitat, coordinat i comunicat via ràdio amb la resta dels membres de l'operatiu, que reforça també la capacitat de vigilància i d'intervenció immediata del dispositiu.

**Cala Estància:**

2 socorristes aquàtics diaris en règim laboral.

1 lloc de primers auxilis.

1 torre de vigilància.

Amb la incorporació del servei d'accessibilitat per a persones amb mobilitat reduïda, consistent en les infraestructures, les instal·lacions i les ajudes tècniques amfibies, s'ha incorporat 1 socorrista aquàtic diari més (del 16 de juny al 15 de setembre), amb funcions de monitor d'accessibilitat, coordinat i comunicat via ràdio amb la resta dels membres de l'operatiu, que reforça també la capacitat de vigilància i d'intervenció immediata del dispositiu.

## Actuacions realitzades

S'han efectuat 11.332 actuacions: actuacions de caire sanitari, rescats a l'aigua, accions preventives, informacions i altres actuacions.

Cada grup enregistra diverses categories, que fan referència a aquells incidents que estadísticament es produeixen amb més freqüència, o les conseqüències dels quals tenen una repercussió especial (com són els casos d'asfíxia per immersió). Dins cada apartat, hi trobam sempre un subgrup "residual" d'altres, que engloba les intervencions menys freqüents no previstes a l'estadística habitual.

Finalment, de totes les intervencions efectuades, i arran de la codificació establerta per la Direcció General d'Emergències quant als incidents catalogats com a greus, se n'ha extret un resum, amb les dades més significatives de cadascun, així com la seva codificació i resolució.

### Actuacions sanitàries

Per qüestions òbvies, les actuacions més rellevants són les de caire sanitari, principal funció dels socorristes juntament amb la prevenció, que no es poden xifrar estadísticament.

El 19% del còmput global de les actuacions efectuades a les platges de Palma correspon a intervencions sanitàries. Aquest percentatge suposa 2.126 atencions. La gran majoria s'han derivat de petits accidents, que s'han pogut solucionar amb una primera cura. Tot i això, un total de 70 persones han hagut de ser traslladades amb ambulància a un centre hospitalari.

Durant l'horari de servei dels socorristes i en el període comprès entre l'1 de maig i el 7 d'octubre, s'han hagut d'atendre 6 casos d'asfíxia per immersió, 4 dels quals han estat lleus (han estat rescatats a temps i evacuats a un centre hospitalari com a mesura preventiva) i 2 han derivat en mort, un a la platja de Cala Major i l'altre a la platja de Cala Estància. Es té constància de 3 casos més d'asfíxia per immersió fora de l'àrea de responsabilitat dels socorristes (zones rocoses entre platges) o fora d'horari. Tots tres derivaren en mort.

D'altra banda, s'han hagut d'atendre 3 casos més d'aturada cardiorespiratòria per altres motius, no relacionats amb l'asfíxia per immersió, ocorreguts damunt la platja o els seus voltants, dels quals 2 pogueren ser reanimats.

La resta dels casos no relacionats amb l'asfíxia per immersió es classifiquen en: erupcions cutànies i al·lèrgies, cremades solars i altres cremades, contusions, esquinços i luxacions, fractures, hemorràgies per traumatisme, ferides, lipotímies, cops de calor, malaltia comuna, PCR per no-immersió i altres. Les picades de medusa, que l'any anterior estaven integrades dins el grup de les erupcions cutànies i les al·lèrgies, atesa la demanda d'informació constant que es presenta sobre el tema, es comptabilitzen de forma separada. Durant la temporada s'han enregistrat 584 picades (Platja de Palma 40.6%, Cala Estància 7.7%, Ciutat Jardí 8.6%, Can Pere Antoni 8.9% i Cala Major 34.2%).

### Rescats

Distingim dins aquest grup les intervencions, directament per part dels socorristes o mitjançant les motos aquàtiques, en els casos on bé per una situació de risc previsible, bé per la detecció d'un perill imminent, o perquè s'hagi produït un accident, es fa recomanable l'entrada a l'aigua d'un recurs per minimitzar-ne les conseqüències.

Només en 400 ocasions s'han produït les circumstàncies descrites que han propiciat aquest tipus d'intervenció, la qual cosa suposa només un 4% del total de les intervencions dels socorristes durant l'estiu, xifra que, tenint en compte l'afluència habitual de les platges, el tipus d'usuari que hi assisteix i l'actitud d'aquests es considera relativament baixa. Com s'explica en apartats anteriors Creu Roja és partidària de minimitzar al màxim aquest tipus d'intervencions, substituint-les per accions preventives i recomanacions als usuaris de la platja abans que es produeixi l'incident.

La majoria d'aquestes intervencions s'han efectuat per detectar una situació de risc i l'entrada a l'aigua del socorrista aquàtic s'ha efectuat per reduir al màxim el risc existent.

Aquestes intervencions al medi aquàtic es classifiquen en: rescat a banyistes, rescat de matalassos inflables a la deriva i rescat d'embarcacions.

## Informació i educació per als banyistes i els usuaris de les platges

S'han facilitat unes 1.830 informacions sobre la ubicació de carrers i hotels, ubicació i horaris de les apotecaries, temperatura de l'aigua, horaris i ubicacions dels centres mèdics, consells preventius, significat de les banderes, recollida de queixes i altres (un 16% del total d'actuacions).

Es va distribuir un tríptic en diferents idiomes (català, castellà, anglès i alemany). Aquests tríptics duen informació sobre: precaucions per evitar accidents a les platges i normes generals per mantenir netes les platges i les aigües de bany. A cada lloc de primers auxilis existeixen cartells informatius sobre serveis i prohibicions, temperatura de l'aigua, velocitat del vent i resultats de les anàlisis d'aigües i arenes.

### Accions preventives

Aquest grup inclou principalment les accions que denominam de prevenció secundària; això no obstant, en alguna actuació, com la retirada d'elements de risc, es podria classificar com a prevenció primària. El que sí queda palès a tots efectes, i s'ha pogut comprovar l'experiència dels darrers anys en altres serveis de platges on Creu Roja ha estat present, és que l'increment de les accions preventives per part dels socorristes deriva en una reducció tant en el nombre de rescats al medi aquàtic com en el nombre de les assistències sanitàries. Les accions registrades dins aquest grup dutes a terme pels socorristes aquàtics han estat 5.932, xifra que les converteix en les intervencions majoritàries dels efectius d'aquest dispositiu, amb més d'un 52% del total de les intervencions efectuades.

Les categories en què s'ha subdividit aquest grup són: avisos a banyistes (fora de la zona de bany, a canals per a embarcacions, en condicions de bany adverses i per altres riscos); advertiments a windsurf o similar; senyalització provisional del risc; retirada d'objectes flotants; retirada d'elements de risc i altres.

### Altres actuacions

1.044 actuacions; un 9% del total d'actuacions són col·laboracions dels socorristes en altres funcions: cans perduts; animals morts, persones amb animals i pràctica d'esports molestos, episodis de contaminació, recepció de queixes, situacions d'alteració de l'ordre públic, recerca d'infants perduts i de persones majors desorientades i altres. En qualsevol cas, es comprova amb aquestes dades que moltes d'aquestes actuacions estan enfocades a la reducció dels riscos per als usuaris. Però moltes d'aquestes situacions no poden ser resoltes només amb la intervenció dels socorristes, ja que necessiten l'exercici de l'autoritat, de què no disposen.

### Campanya de control sanitari de les aigües de la mar

Quinzenalment, s'han anat recollint mostres (vegeu les dades a l'apartat del Laboratori Municipal).

Les anàlisis realitzades per la Conselleria de Salut conclouen que totes les platges tenen qualitat "excel·lent "(2) a excepció de Cala Major, qualificada com a "apta per al bany" (1)

### Campanya de control sanitari a l'arena

(Vegeu-ne les dades a l'apartat del Laboratori Municipal)

### Inspecció visual de l'estat de les platges

Setmanalment s'han fet inspeccions per comprovar in situ l'estat en què es troben les platges:

- Platja de Palma: l'aspecte de la platja fou molt net el 98% dels dies; l'aigua va estar neta el 99%; hi va onejar la bandera verda el 83%, la groga, el 21% i, la vermella, el 4%; s'hi va observar la presència de venedors ambulants el 63% dels dies; es varen observar cans a la platja el 38%, i s'hi varen detectar molèsties per embarcacions el 30%.
- Cala Major: l'aspecte de la platja va ser molt net el 88% dels dies; l'aigua va estar neta el 90%, i hi va onejar la bandera verda el 87%, la groga, el 24% i, la vermella, el 5%. El 24% dels dies es varen observar cans a la platja.
- Ciutat Jardí: El 60% dels dies es va detectar netedat a la arena; l'aigua va estar neta el 84%; s'hi varen observar cans passejant el 24%, i hi va onejar la bandera verda el 80%, la groga el 12% i, la vermella, el 2%.
- Can Pere Antoni: el 48% dels dies es va detectar brutor a la arena; l'aigua va estar bruta el 71% dels dies; s'hi varen observar cans passejant el 40%; hi va onejar la bandera verda el 92%; la groga, el 20% i, la vermella, el 6%
- Cala Estància: El 88% dels dies es va detectar netedat a la arena; l'aigua va estar neta el 81%; s'hi varen observar cans passejant el 25%, i hi va onejar la bandera verda el 99% i, la groga, l'1%.

### Bandera Blava

La Platja de Palma, Cala Estància i Cala Major varen tenir el guardó Bandera Blava 2007.

### Accesibilitat per a persones amb mobilitat reduïda

Hi ha 5 punts d'accessibilitat per afavorir el bany a persones amb discapacitat a les platges del municipi: Cala Estància, Platja de Palma, Cala Major, Ciutat Jardí i Can Pere Antoni. A cada punt hi ha la següent infraestructura: passarel·la, WC, dutxa, vestidor, cadira amfíbia, croses i un socorrista d'atenció exclusiva a persones amb discapacitat.

### Adaptacions a la normativa vigent

El Decret 2/2005, de 14 de gener, que regula les mesures mínimes de seguretat i protecció que han de complir les platges i zones de bany de la Comunitat Autònoma de les Illes Balears obliga a catalogar totes les platges i zones de bany del municipi de Palma i a realitzar plans de salvament a les platges catalogades de risc mitjà i alt.

La catalogació és la següent:

1. PLATJA DE PALMA*	00101
2. PLATJA DE CALA ESTÀNCIA*	00102
3. PLATJA DE CIUTAT JARDÍ*	00107
4. PLATJA DE CALA MAJOR*	00111
5. PLATJA DE CAN PERE ANTONI*	00109
6. ZONA DE BANY DE CALA NOVA	00113
7. ZONA DE BANY ROQUES DE CALA MAJOR	00112
8. ZONA DE BANY PUNTA DES GRELLS	00110
9. ZONA DE BANY PASSEIG DES MOLINAR	00108
10. ZONA DE BANY DEL PENYAL	00106
11. ZONA DE BANY DE CALA GAMBA	00105
12. ZONA DE BANY DES CARNATGE	00104
13. ZONA DE BANY DE SON CAIOS	00103

\* Platges amb risc alt i amb els corresponents plans de salvament.

### Parcs infantils: inspecció de l'estat de netedat i seguretat

Es varen fer 83 visites d'inspecció als parcs infantils. Es varen prendre mostres d'arena a la perifèria i al centre del fossat d'arena. La normativa d'aplicació fou l'INTJ13R i l'INTJ09S:1998. Les anàlisis es varen efectuar al Laboratori Municipal i es mostren a l'apartat corresponent (taula). Quant a la inspecció visual que es va fer, es va observar contaminació orgànica (principalment per excrements de ca) en un 19% i, inorgànica, en un 19%. El tipus de mobiliari era adequat a tots els parcs i tots varen mostrar seguretat. La senyalització de prohibició de cans faltava en un 31% dels parcs. A tots els parcs hi havia arbrat urbà i una insolació adequada. Els parcs que es poden considerar excel·lents són uns 48%, 17% de deficientes i un 9% d'aptes.

### Control de la contaminació atmosfèrica

Respecte de les dades d'emissions, la Direcció General de Qualitat Ambiental i Litoral de la Conselleria de Medi Ambient té enregistrades les dades de qualitat de l'aire ambient de les dues estacions que gestiona a Palma, les quals estan ubicades als llocs següents:

- "Palma-Foners", a la cantonada dels carrers dels Foners i de Manacor amb l'av. de Gabriel Alomar i Villalonga, que registra les concentracions més elevades a les quals es pot veure exposada la població, a Palma, per la gran densitat de trànsit de vehicles.
- Al costat de la capella de Sant Alonso Rodríguez, al bosc del parc de Bellver, que serveix per determinar els nivells de contaminació del fons urbà de Palma: el parc de Bellver.

Els resultats són els següents:

#### DADES DE QUALITAT DE L'AIRE A PALMA L'ANY 2007

	Palma - Foners	Parc de Bellver
<b>NO<sub>2</sub></b>		
Valor mitjà anual	45 ug/m <sup>3</sup>	13ug/m <sup>3</sup>
Valor màxim horari	190 ug/m <sup>3</sup>	131 ug/m <sup>3</sup>
Percentil 98 horari	109 ug/m <sup>3</sup>	65ug/m <sup>3</sup>
Superacions del llindar d'alerta a la població (400 ug/m <sup>3</sup> )	0	0
Superacions del límit horari de protecció a la salut (240 ug/m <sup>3</sup> )	1	0
<b>SO<sub>2</sub></b>		
Valor mitjà anual	2ug/m <sup>3</sup>	1 ug/m <sup>3</sup>
Valor màxim horari	58 ug/m <sup>3</sup>	119ug/m <sup>3</sup>
Percentil 98 horari	12 ug/m <sup>3</sup>	19 ug/m <sup>3</sup>
Superacions del llindar d'alerta a la població (500 ug/m <sup>3</sup> )	0	0
Superacions del límit diari de protecció a la salut (125 ug/m <sup>3</sup> )	0	0
<b>PM10</b>		
Valor mitjà anual	33ug/m <sup>3</sup>	25ug/m <sup>3</sup>
Percentil 98 horari	85 ug/m <sup>3</sup>	67 ug/m <sup>3</sup>
Superacions del límit diari de protecció a la salut (50 ug/m <sup>3</sup> )	22	11
<b>CO</b>		
Valor mitjà anual	0,25 mg/m <sup>3</sup>	0,18 mg/m <sup>3</sup>
Valor màxim horari	4 mg/m <sup>3</sup>	4 mg/m <sup>3</sup>
Superacions del límit diari de protecció a la salut (9 mg/m <sup>3</sup> )	0	0
<b>O<sub>3</sub></b>		
Valor mitjà horari anual	40.9 ug/m <sup>3</sup>	72.4 ug/m <sup>3</sup>
Valor màxim horari	126 ug/m <sup>3</sup>	221 ug/m <sup>3</sup>
Valor màxim octohorari diari	123 ug/m <sup>3</sup>	166 ug/m <sup>3</sup>
Percentil 98 horari	92ug/m <sup>3</sup>	129ug/m <sup>3</sup>
Superacions del llindar d'alerta a la població (240 ug/m <sup>3</sup> )	0	0
Superacions del llindar d'informació a la població (180 ug/m <sup>3</sup> )	0	1 dia

Superacions del valor mitjà octohorari (120 ug/m<sup>3</sup>)  
**BENZÈ**  
 Valor mitjà anual

1 dia  
**Palma - Foners**  
 1,4 ug/m<sup>3</sup>

28 dies  
**Parc de Bellver**  
 0.9 ug/m<sup>3</sup>

**Límits i llandars establerts per les normatives RD 1.073/2002 i RD 1.796/2003**

### Estudi de l'estat ambiental dels solars de Palma

Durant l'any 2007 es varen fer 125 visites d'inspecció per part del Servei d'Inspecció Mediambiental d'EMAYA en col·laboració amb el Departament de Sanitat i MA per determinar l'estat dels solars i comprovar si s'havien corregit les anomalies denunciades.

### Inspecció de menjadors i cuines d'escoles

Es varen inspeccionar menjadors i cuines de totes les escoles municipals (Ciutat Antiga, Son Roca, Santa Creu, Santa Catalina, s'Arenal, Son Fuster, Maria Mut Mandilego, Can Alonso) de totes les del bo municipal i de tots els col·legis públics. Es va detectar compliment a la majoria d'aquestes. Els resultats de les anàlisis són a l'apartat corresponent del Laboratori Municipal.

### SERVEI DE DESRATITZACIÓ, DESINFECCIÓ I DESINSECTACIÓ

Campanya de desratització del terme municipal de Palma.

Campanya de desinfecció i desinsectació d'edificis i locals municipals.

Import de la campanya de desratització, desinfecció i desinsectació corresponent a l'any 2007: 253.037,52 € (% 06/07: 13,69).

#### Servei de Desratització

S'ha realitzat un tractament de xoc inicial i cinc revisions en superfície i clavegueram públic.

El terme municipal s'ha subdividit en setanta barriades.

Els edificis municipals objecte d'atenció han estat:

- 50 col·legis públics
- 31 dependències municipals
- 10 centres d'Acció Social
- 22 biblioteques
- 11 centres de joventut
- 10 dependències de l'Àrea de Protecció Ciutadana
- 16 centres culturals
- 6 escoles infantils
- 2 mercats municipals
- 1 centre d'educació especial

S'ha realitzat en dues ocasions la desratització de la xarxa semafòrica i de control de trànsit, incloent-hi les arquetes de cable informàtic per a la centralització semafòrica i el circuit tancat de televisió.

S'han atès 2.686 peticions del Servei amb diversos problemes de plagues urbanes (% 06/07: 23,49).

<i>Distribució per servei / afectat</i>		<i>Distribució per tipus de plaga</i>	
Servei de Sanitat i Medi Ambient	2.625	Rosegadors	787
Associacions de veïns	14	Insectes	1.664
Policia Local	03	Altres	236
SAT 010	26		
EMAYA	18		

#### Servei de Desinfecció i Desinsectació

S'han realitzat 4 aplicacions de desinsectació per al control d'insectes rampants a tot el clavegueram del terme municipal.

2 aplicacions de desinsectació i desinfecció a:

- 50 col·legis públics
- 31 dependències municipals
- 10 centres d'Acció Social
- 22 biblioteques
- 11 centres de joventut
- 10 dependències de l'Àrea de Protecció Ciutadana
- 16 centres culturals
- 6 escoles infantils
- 1 centre d'educació especial

S'han fet quatre aplicacions de desinsectació i desinfecció als mercats municipals.

S'han duit a terme 347 actuacions específiques (prospecció, tractament i paràmetres) per al control de mosquits a les zones humides de Palma, incloent-hi la Platja de Palma, el Pla de Sant Jordi i el torrent de sa Riera.

S'han produït 1.664 sol·licituds del Servei (%06/07: 11,23) i s'han duit a terme les següents actuacions:

<i>Distribució per actuacions:</i>	<i>Nre.</i>	<i>%</i>
Insectes rampants	1.664	88
Altres (desinfeccions)	236	12

### Altres actuacions

Campanya de control i desplaçament d'estornells. La campanya es va iniciar al final del mes d'octubre, mitjançant equips de tres persones, i es va prolongar fins el mes de desembre. Per combatre aquesta plaga s'utilitza material pirotècnic i traques d'explosió controlada a les zones més conflictives de la ciutat: passeig del Born, plaça d'Espanya, carrers de Manacor i Ruiz de Alda, Avingudes, etc. Enguany, i per minimitzar-ne l'impacte acústic, s'ha introduït la presència de falcons ensinistrats com a depredadors naturals de la plaga a les zones d'actuació. L'objectiu de la campanya és desplaçar els estornells a àrees menys problemàtiques del terme municipal.

Observacions veterinàries. Es notificaren 73 mossegades d'animals de companyia, que donaren lloc a la prestació del servei d'observació antiràbica, dins el conveni de col·laboració amb la Conselleria de Salut per a la prevenció d'epizooties i zoonosis transmissibles a l'home.

Revisions veterinàries de 34 cavalls del servei de transport de viatgers amb vehicles de tracció animal (galeres), en col·laboració amb la Secció Muntada de la Policia Local de Palma.

## INSPECCIÓ DE LA ZONA DE MANIPULACIÓ D'ALIMENTS A LES ESCOLETES I CENTRES D'EDUCACIÓ INFANTIL

Durant aquest curs s'han inspeccionat els següents centres:

### Escoles i centres d'educació infantil amb bo municipal

<i>Centre</i>	<i>Codi postal</i>
1. Amiguets	07008
2. Àngel de la Guarda	07007
3. Avenida	07002
4. Asima	07013
5. Escola Nova	07004
6. Estrelletes	07008
7. Fantasia	07008
8. Giani Rodari	07004
9. Itaca	07013
10. Itaca Nova	07013
11. Jardíln	07004
12. Las Ardillas	07007
13. Mafalda	07004
14. Momo	07015
15. Mon Petit	07009
16. Nins i nines	07006
17. Parc de ses Estacions	07005
18. Pinocho	07014
19. Popeye	07008
20. Popeye Baby	07008
21. Pureza Establiments	07010
22. Ropit	07003
23. Sa Costureta I	07199
24. Sa Costureta II	07198
25. Sant Agustí	07015
26. San Pau	07013
27. S'Estel	07003
28. Sol i Lluna	07015
29. Son Oliva	07009
30. Topolino	07007
31. Mama Osa.	07013

### Escoles municipals

<i>Centre</i>	<i>Codi postal</i>
32. S'Arenal	07007
33. Son Roca	07011
34. Santa Catalina	07013
35. Santa Creu	07013
36. Ciutat Antiga	07002
37. Maria Mut	07007

**Condicions generals dels establiments revisats**

	%	
	Sí	No
- Els menjars són d'elaboració pròpia	97.3	2.7
- Disposen d'un programa de neteja i desinfecció d'instal·lacions, equipaments i contenidors basat en anàlisi de riscos	64.8	35.2
- Disposen d'un programa de desratització i desinsectació per a la lluita contra pagues, basat en l'anàlisi de risc	72.9	27.1
- Disposen d'un programa d'autocontrol de qualitat de l'aigua	43.2	56.7
- Disposen de la documentació acreditativa i certificació dels proveïdors de primeres matèries i altres productes utilitzats	89.2	10.8

**Infraestructures de l'àrea de manipulació d'aliments**

- Les superfícies del trespol estan en bon estat de conservació, fàcil de netejar i desinfectar	100	0
- El trespol és impermeable	100	0
- El trespol té desguàs adequat	100	0
- Les superfícies de les parets estan en bon estat de conservació, són fàcils de netejar i desinfectar	100	0
- Els sostres estan nets i són adequats per evitar l'acumulació de brutor	100	0
- Les finestres i les obertures exteriors estan netes i eviten l'acumulació de brutor	94,5	5,5
- Les finestres i obertures exteriors tenen reixetes contra els insectes	100	0
-Hi ha campana i extractor de fum damunt els punts de calor	100	0
-El sistema d'il·luminació és adequat	97.3	2.7
- Hi ha pantalles protectores als llums	100	0
-Els punts de llum estan nets	100	0
- Les superfícies de manipulació d'aliments són adequades	100	0
- Les superfícies de manipulació d'aliments estan netes	100	0
- La netedat dels utensilis i maquinària per manipular aliments és correcta	100	0
- Els utensilis de treball són de material resistent a la corrosió, fàcils de netejar i desinfectar	100	0
- Les instal·lacions per rentar els aliments són adequades	100	0
- Els rentadors per a la neteja d'aliments disposen d'aigua potable calenta i freda	100	0
- Disposen de servidors de paper de cuina	100	0
- Eviten l'ús de draps de cuina	100	0
- Els contenidors de menjar, les vaixelles i els coberts es renten amb un sistema automàtic que n'assegura la neteja i la desinfecció (rentaplats)	100	0
- Tenen rentamans per als manipuladors d'aliments	100	0
- El lloc del rentamans és adequat	100	0
- El rentamans disposa d'aigua potable calenta i freda	100	0
- El rentamans disposa d'un grifó d'accionament no manual	100	0
- Els manipuladors d'aliments disposen de sabó i raspall d'angles	75.6	24.4
- Hi ha un lloc separat per guardar-hi els fems	100	0
- Els contenidors de fems són adequats i tanquen bé	91.8	8.2
- Els contenidors de fems estan en bon estat de neteja	91.8	8.2
- Hi ha un lloc separat per guardar-hi els productes de neteja i desinfecció	100	0
- Adopten mesures adequades per evitar l'accés d'animals domèstics	100	0

**Condicions del personal**

	Sí	No
- Tot el personal ha realitzat el curs de manipulació d'aliments	96.7	3.6
- Els manipuladors d'aliments fan servir roba exclusiva de feina	94.5	5.5
- Hi ha lavabos i vestidors per al personal	97.3	2.7
- El personal respecta la prohibició de fumar o mastegar xiclet durant la manipulació d'aliments	100	0

**Emmagatzematge de primeres matèries**

	Sí	No
- Hi ha magatzem de primeres matèries	100	0
- La ventilació és adequada	97.3	2.7
- Hi ha reixetes a les finestres del magatzem	94.4	5.6
- Hi ha prestatges al magatzem	94.6	5.4
- Els aliments estan ordenats sense acaramullar-se	97.2	2.8
- L'estat de neteja del magatzem és l'adequat	100	0
- Els aliments es conserven a contenidors adequats	100	0
- Les primeres matèries tenen data de caducitat posterior a la data de la inspecció	100	0
- Els aliments crus estan separats dels cuinats	97.3	2.7



**Conservació d'aliments**

	Sí	No
- Disposen d'equips de conservació d'aliments amb capacitat suficient	100	100
- Disposen de sistemes de control i registre de temperatures a llocs ben visibles	59.4	40.6
- Els aliments estan degudament aïllats del terra	100	0
- Els aliments elaborats estan ordenats sense acaramullar-se	97.3	2.7
- Els menjars per a consum immediat es mantenen a 70°C una vegada acabada la cocció	100	0
- L'enciam cru se submergeix durant 5 minuts en una solució d'hipoclorit (70 ppm) i després es renta amb aigua potable, quan es preparen les ensalades	97.3	2.7
- Les ensalades preparades es mantenen a temperatura de refrigeració	100	0
- L'estat de neteja dels equips i les instal·lacions de conservació és l'adequat	100	0

**Revisió dels menús a les escoles**

S'ha revisat una mostra de 45 menús setmanals (resums dels 7 menús diaris) recollits a 22 escoles amb bo municipal i privades, que representen el 40% de les escoles on s'ha fet la inspecció de la cuina.

Elaboració dels menús	Nombre	%
Elaboració pròpia	36	97,3
Càtering	1	2,7
<i>Tipus de centres revisats</i>		
Escoles amb bo municipal	31	83.8
Escoles municipals	6	16.2
<b>Total</b>	<b>37</b>	<b>100</b>

**Resultats**

<u>Grups d'aliments amb desequilibri per defecte</u>	%
Verdures	18.9
Fruïtes	18.9
Farinacis	2.8
<i>Proteïnes:</i>	
Peix	2,7
Carn	2,7
Ou	2,6
Llegum	0
Làctics	2.9
<u>Desequilibris per excés:</u>	
Sucres i dolços	10,8
<i>Proteïnes:</i>	
Carn	5,4
Farinacis	2,9

**ACTIVITATS EDUCATIVES**

Activitats educatives realitzades a l'aula de consum del Mercat de l'Olivar per a escoles	Nre. alumnes
S'ha impartit formació amb el curs "Pautes d'alimentació saludable per a infants i joves; 28-30 de novembre"	30
<i>Activitats educatives realitzades al Centre Penitenciari de Palma</i>	
S'ha impartit formació amb el curs destinat a manipuladors d'aliments per als cuiners i auxiliars de cuina	60
<i>Activitats educatives realitzades a l'aula de consum del Mercat de l'Olivar i a les escoles</i>	
- El desdèjuni saludable	1.556
- Com ens hem d'alimentar?	607
- Autoestima i habilitats socials	487
- Conèixer un mercat municipal	519
- Hàbits alimentaris i emocions	233
- Menja peix i creix	42
- Prevenció de l'obesitat: menjar més fruites i verdures de temporada	299
<i>Activitats educatives realitzades a la cuina del Mercat de Santa Catalina</i>	
- Tallers de cuina mediterrània als col·legis públics del barri, CP Santa Catalina, i CP Jaume	300
<b>Total</b>	<b>4.043</b>
<i>Distribució de material</i>	<i>Nre. d'unitats</i>
<b>- Llibres de la col·lecció "Educació per a la salut i el Medi Ambient":</b>	
1. Com ens hem d'alimentar?:	
A les 7 escoles municipals	120
A les 28 escoles inscrites al Registre municipal del bo escolar	28
A les 61 escoles privades	61

Als 46 col·legis públics	46
Als 43 col·legis concertats	43
I 100 als col·legis privats, i altres centres formatius	100
A totes les biblioteques municipals de Palma, biblioteques del Consell Insular i Biblioteca Pública de Mallorca:	125
Regidoria de Serveis Socials	12
<b>Total</b>	<b>535</b>

### 2. El renou i la veu

A totes les biblioteques municipals de Palma, Biblioteques del Consell Insular i Biblioteca Pública de Mallorca:	147
--	-----

### 3. L'aigua que abasta Palma

A totes les biblioteques municipals de Palma, Biblioteques del Consell Insular i Biblioteca Pública de Mallorca:	81
--	----

#### Fulletts:

Als assistents a les activitats educatives realitzades a l'aula de consum del Mercat de l'Olivar per a escoles i escoles inspeccionades:

"Què han de menjar els nostres fills?"

"Consells pràctics per millorar l'alimentació i prevenir l'obesitat; com ens hem d'alimentar?"

"Per tenir una boca neta i sana"

"Estovalles individuals amb la piràmide alimentària"

#### Cartells:

Calendari mengem les fruites de temporada" a l'activitat "Prevenió de l'obesitat: menjar més fruites i verdures de temporada" .....	300
"Com ens hem d'alimentar" per a totes les aules escolars que han participat a totes les activitats educatives.	
- Taula informativa el 31 de maig, Dia Mundial sense Tabac a la plaça de Santa Eulàlia	
Cartell d'espai sense fum, distribuït i entregat a tots els comerços que ho han sol·licitat:	80
Guia d'ajuda per deixar de fumar, Pla d'espai sense fum del Govern de les Illes Balears	19
- Fullet de l'aec: "Puedes elegir... Decídete"	90

#### Col·laboracions:

- Amb el Pla municipal de drogodependències EPAD
- Amb l'Estratègia Naos del Govern de les Illes Balears
- Amb el Pla de prevenció de la sida del Govern de les Illes Balears

## ALTRES REALITZACIONS

### CAMPANYES

- Campanya de control de moscards
- Campanya de desratització, desinfecció i desinsectació
- Campanya d'esterilització d'animals de companyia
- Campanya d'hàbits saludables, nutrició saludable
- Campanya de promoció de la salut

### CONVENIS

- Conveni entre l'Ajuntament de Palma, l'Ajuntament de Lluçmajor i Creu Roja per al servei de vigilància i seguretat a les platges
- Conveni entre l'Ajuntament de Palma i el COFIB, Consorci Fauna Illes Balears i Conselleria Medi Ambient
- Ratificació de l'addenda del conveni entre l'Ajuntament de Palma i l'empresa pública Gestió d'Emergència Illes Balears - Seguretat a les platges
- Conveni entre l'Ajuntament de Palma i l'AA contra el Càncer, l'Institut Municipal de l'Esport i el Col·legi Oficial de Fisioterapeutes
- Conveni entre l'Ajuntament i la Direcció General Oficina del Canvi Climàtic
- Conveni entre l'Ajuntament de Palma i la fundació RACC
- Conveni entre l'Ajuntament de Palma i l'Agenda Balear de l'Aigua de la Conselleria de Medi Ambient
- Conveni entre l'Ajuntament de Palma i l'Institut de Biologia Animal de Balears (IBABSA)
- Conveni entre l'Ajuntament de Palma i Ecorecycling
- Conveni entre l'Ajuntament de Palma i ajuntaments de Mallorca per a la utilització del Centre Sanitari Municipal
- Conveni entre l'Ajuntament de Palma i la Conselleria de Medi Ambient per a l'acceptació de la cessió d'un autobús elèctric per a l'Agenda Local 21
- Conveni de col·laboració entre l'Ajuntament de Palma i la Conselleria de Medi Ambient, Espais de Natura Balear-parc de Cabrera

### **CENTRES DE SALUT**

- Addenda al conveni entre l'Ajuntament de Palma i el Servei de Salut (IBSALUT) sobre el Centre de Salut Aragó
- Addenda al conveni entre l'Ajuntament de Palma i el Servei de Salut (IBSALUT) sobre el Centre de Salut Escola Graduada
- Acord per cedir a la Conselleria de Salut locals per ubicar-hi la Unitat Bàsica del Terreno
- Conveni entre l'Ajuntament de Palma i el Servei de Salut (IBSALUT) sobre les obres de construcció de la Unitat bàsica de Son Roca
- Acord mitjançant el qual es va cedir a la Conselleria de Salut el solar del c. del Mestre Perosi, 13, per ampliació CS des Viver
- Aprovació del Pla de Seguretat i Salut en el Treball per a les obres del Centre Salut Aragó
- Aprovació del Pla de seguretat i salut a la feina per a les obres del Centre de Salut Escola Graduada
- Aprovació del Projecte de remodelació i ampliació del Centre de Salut de Pere Garau
- Aprovació del Pla de seguretat i salut a la feina per a les obres del Centre de Salut de Can Pastilla
- Aprovació del Pla de seguretat i salut a la feina per a les obres del Centre de Salut de Pere Garau
- Acord de cessió d'immoble per a la Unitat Bàsica d'Establiments

### **ALTRES ACTUACIONS**

- Aprovació dels plecs de condicions tècniques i administratives per a l'adquisició d'un vehicle per al Centre Sanitari Municipal
- Aprovació dels plecs de condicions tècniques i administratives per a la contractació de consultoria i assistència d'estudis de polígons industrials



## CAPÍTOL IV

### CONSUM

---

---

MERCAT CENTRAL MAJORISTA (MERCAPALMA, SA)

MERCATS MINORISTES: PERMANENTS I TEMPORALS

INSPECCIÓ DE CONSUM: INSPECCIONS I INTERVENCIONS

OFICINA MUNICIPAL D'INFORMACIÓ AL CONSUMIDOR (OMIC)



## MERCAT CENTRAL MAJORISTA (MERCAPALMA, SA)

## DADES DE COMERCIALIZACIÓ

Entrades de mercaderies	2007	2006	%07/06
Fruita	67.633,01	65.891,69	2,6
Hortalisses	76.226,74	77.769,01	-2,0
<b>Total</b>	<b>143.859,75</b>	<b>143.660,70</b>	<b>0,1</b>

## Evolució anual de les tones comercialitzades

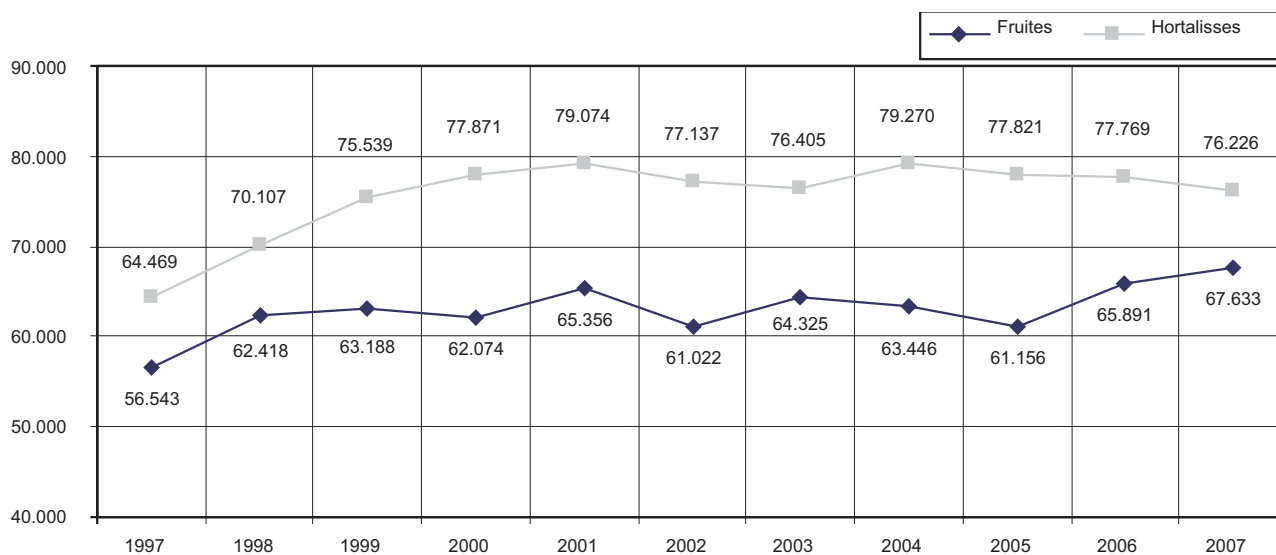

## Preus mitjans ponderats (euro/kg)

	2007	2006	%07/06
Fruita	1,18	1,02	15,69
Hortalisses	1,18	1,04	13,45
Patates	0,56	0,54	3,70
<b>Totals</b>	<b>1,10</b>	<b>0,97</b>	<b>13,40</b>

## Procedència dels productes entrats a Mercapalma (% de kg)

Procedència	%
Mallorca: Productors	3,25
Majoristes	46,45
València	18,92
Andalusia	9,15
Catalunya	16,14
Illes Canàries	2,14
Múrcia	2,42
Unió Europea	1,11
Altres	0,42

## Productes més comercialitzats (t)

Fruita:	2007	2006	% 07/06	Hortalisses:	2007	2006	% 07/06
Taronges	10.780	8.832	22,1	Patates	18.167	17.813	2,0
Síndries	10.774	10.418	3,4	Tomàtiques	16.283	15.225	6,9
Pomes	7.328	7.724	-5,1	Lletugues	8.638	9.354	-7,7
Melons	6.392	6.779	-5,7	Cebes	7.002	7.165	-2,3
Plàtans	7.604	6.797	11,9	Pebres	5.163	5.006	3,1
Peres	2.891	3.096	-6,6	Cols	3.059	3.878	-21,1
Melicotons	2.811	2.758	1,9	Pastanagues	2.920	3.205	-8,9
Raïm	2.626	2.920	-10,1	Cogombres	2.078	2.171	-4,3
Llimones	2.309	2.650	-12,9	Colfloris	1.768	1.939	-8,8
Pinya	2.974	2.924	1,7	Carabassó	1.567	1.763	-11,1

**Sacrifici d'animals a l'escorxador (kg)**

	2007	2006	% 07/06
<b>Porcins</b>	<b>604.340</b>	<b>743.802</b>	<b>-18,7</b>
Porcs	207.080	359.116	-42,3
Porcelles	397.260	384.686	3,3
<b>Bovins</b>	<b>2.031.889</b>	<b>1.969.127</b>	<b>3,2</b>
Vaques	159.602	230.438	-30,7
Bous	1.872.287	1.738.689	7,7
<b>Ovins</b>	<b>925.210</b>	<b>973.266</b>	<b>-4,9</b>
Ovelles	24.892	25.564	-2,6
Mens	900.318	947.702	-5,0
<b>Equins</b>	<b>15.975</b>	<b>16.516</b>	<b>-3,3</b>
<b>Total</b>	<b>3.577.414</b>	<b>3.702.711</b>	<b>-3,4</b>

\*Aquestes dades són facilitades per l'empresa mixta Carn Illa S.A.

**Entrada de vehicles 2007**

	2007	2006	%07/06
<b>Total</b>	<b>762.842</b>	<b>749.746</b>	<b>1,7</b>

**PLANTILLA MITJANA**

<i>Categoria</i>	<i>Nombre</i>	<i>Categoria</i>	<i>Nombre</i>
Director gerent	1	Oficial 1a manteniment	2
Director d'àrea	2	Oficial 2a manteniment	1
Cap de mercat	1	Oficial 2a de neteja	2
Cap de secció i comptable	2	Supervisor	1
Cap de manteniment	1	Porter	3
Secretària de direcció	1	Netejadora	1
Oficial 1a administratiu esp.	1	<b>Total</b>	<b>19</b>
Encarregada de qualitat	0	<b>% 07/06</b>	<b>-5,0</b>

**INFRAESTRUCTURA****Superfície de la unitat alimentària**

<i>Zones</i>	<i>m<sup>2</sup></i>
- Centre administratiu	1.633
- Pavelló de fruita i hortalisses (I i II)	11.248
- Ubicació de productors	3.240
- Pavelló de polivalència i multiús (III, IV, V i VI)	7.888
- Escorxador i sala de vendes	20.366
- Zona d'activitats complementàries	136.366
- Locals comercials i oficines	721
- Vials, zones verdes i aparcaments	115.994
<b>Total</b>	<b>297.456</b>
<b>% 07/06: 0,00</b>	

**COMPTES ANUALS****Balanç de situació  
Actiu**

	2007	2006
<b>Immobilitzat</b>	<b>12.858.922,71</b>	<b>11.836.910,85</b>
Immobilitzat immaterial	26.534,74	3.382,20
Immobilitzat material	12.703.252,56	11.709.996,16
Cost actualitzat	20.212.197,95	18.641.480,24
Amortització acumulada	-7.508.945,39	-6.931.484,08
Immobilitzacions financeres	118.251,08	112.805,16
Fiances i dip. const. llarg termini	10.884,33	10.727,33
<b>Circulant</b>	<b>4.075.149,39</b>	<b>3.139.469,64</b>
Deutors	588.866,01	721.503,34
Inversions financeres temporals	241.701,70	2.363.224,00
Tresoreria	3.244.581,68	54.742,30
<b>Total</b>	<b>16.934.072,10</b>	<b>14.976.380,49</b>



## Passiu

	2007	2006
<b>Fons propis</b>	<b>10.891.965,32</b>	<b>10.669.928,58</b>
Capital subscrit	6.448.730,00	4.836.547,50
Reserves	3.608.783,83	4.979.733,82
Reserva legal	1.289.746,00	967.309,50
Reserva art. 111 RSCL	861.184,95	619.952,44
Reserva voluntària	1.457.755,47	409.904,96
Reserva dif. ajustaments a euros	97,41	97,41
Reserva revalor. RDL 7/1996	0,00	2.982.469,51
Pèrdues i guanys	963.274,64	853.647,26
Dividends a compte entregats	128.823,15	0,00
<b>Ingressos que s'han de distribuir en diversos exercicis</b>	<b>4.917.069,16</b>	<b>2.827.973,59</b>
Subvencions de capital	859.387,89	1.019.719,29
Ingressos per drets d'entrada	4.057.681,27	1.808.254,30
<b>Prov. per a riscs i despeses</b>	<b>96.425,65</b>	<b>88.806,43</b>
Prov. ajudes jubilació personal	96.425,65	88.806,43
<b>Creditors a llarg termini</b>	<b>162.810,33</b>	<b>195.752,70</b>
Fiances i dipòsits	162.810,33	195.752,70
<b>Creditors a curt termini</b>	<b>865.801,64</b>	<b>1.193.919,19</b>
Creditors comercials	333.908,69	613.539,82
Altres deutes no comercials	531.892,95	580.379,37
<b>Total</b>	<b>16.934.072,10</b>	<b>14.976.380,49</b>

## Compte de pèrdues i guanys

	2007	2006
<b>Despeses</b>		
Proveïments	57.270,44	44.370,81
Despeses de personal	962.675,84	929.864,54
Dotació amortització immobilitzat	583.464,92	557.124,44
Variació prov. de tràfic	26.166,94	31.087,06
Altres despeses d'explotació	591.675,69	485.346,56
Serveis exteriors	551.085,22	454.265,63
Reparació i conservació	193.632,66	168.352,76
Serveis professionals indep..	50.676,32	48.502,95
Transports	4.116,18	3.936,58
Primes d'assegurances	21.796,69	21.143,54
Serveis bancaris	465,18	995,88
Publicacions, publicitat i relacions públiques	37.053,21	29.558,48
Subministraments	43.588,71	25.026,18
Altres serveis	199.756,27	156.749,26
Tributs	40.590,47	31.080,93
<b>Despeses d'explotació</b>	<b>2.221.253,83.</b>	<b>2.047.793,41</b>
<b>Resultats d'explotació (beneficis)</b>	<b>1.051.183,65</b>	<b>922.278,24</b>
<b>Despeses financeres</b>	<b>0,00</b>	<b>0,00</b>
<b>Resultats financers (beneficis)</b>	<b>142.443,02</b>	<b>61.964,70</b>
<b>Despeses extraordinàries</b>	<b>1.119,15</b>	<b>26.414,30</b>
<b>Resultats extraordinaris (beneficis)</b>	<b>177.613,76</b>	<b>315.815,42</b>
<b>Benefici abans d'imposts</b>	<b>1.371.240,43</b>	<b>1.300.058,36</b>
<b>Impost sobre societats</b>	<b>407.965,79</b>	<b>446.411,10</b>
<b>Resultat de l'exercici</b>	<b>963.274,64</b>	<b>853.647,26</b>
<b>Ingressos</b>		
Ingressos ordinaris	2.983.661,63	2.669.838,15
Mercat de fruita i hortalisses	681.626,44	649.745,10
Escorxador	207.564,78	202.229,80
Mercat polivalent	595.439,23	554.413,50
Zona d'activitats complementàries	971.704,12	821.631,27
Locals comercials i oficines	69.506,94	64.041,96
Accessos	389.914,57	377.776,52
Parc verd	67.905,55	0,00
Altres ingressos de gestió	288.775,85	300.233,50
Drets d'entrada	212.228,85	156.791,50
Participació traspassos	76.547,00	143.442,00
<b>Ingressos explotació</b>	<b>3.272.437,48</b>	<b>2.970.071,65</b>
<b>Resultats d'explotació (pèrdua)</b>	<b>-</b>	<b>-</b>
<b>Ingressos financers</b>	<b>142.443,02</b>	<b>61.964,70</b>
<b>Resultats financers (pèrdues)</b>	<b>-</b>	<b>-</b>
<b>Ingressos extraordinaris</b>	<b>178.732,91</b>	<b>342.229,72</b>
<b>Resultats extraordinaris (pèrdua)</b>	<b>-</b>	<b>-</b>

El benefici generat abans d'imposts durant l'any 2007 ha estat de 1.371.240,43 €, xifra que representa un augment del 5,5% respecte de l'exercici anterior.

Quant al benefici, una vegada deduït el corresponent impost de societats queda fixat en 963.274,64 €, és a dir, un 12,8% superior a l'any anterior. El cash-flow després d'imposts generat durant l'exercici fou de 1.572.906,50 €, la qual cosa representa un creixement del 7,3% en relació amb el 2006.

De la comparació dels resultats d'explotació d'ambdós exercicis, s'observa un augment, originat sobretot per l'increment dels ingressos de la zona de activitats complementàries. Destaca també l'augment de les dotacions a l'amortització de l'immobilitzat, fruit de les noves inversions en infraestructures.

Els resultats financers han estat superiors als de l'any anterior i han estat deguts a l'increment dels saldos de tresoreria i als tipus d'interès.

Els resultats extraordinaris han experimentat una disminució durant l'any 2007 ja que no s'han produït ingressos per segones adjudicacions. A més les despeses extraordinàries són inferiors per la disminució de la participació de la societat a Carn Illa, S.A.

La societat ha continuat la seva política d'inversions, destinada a ampliar i modernitzar les seves instal·lacions. En aquest exercici Mercapalma hi ha destinat un total de 1.600 milers d'euros, finançats amb recursos propis.

Des del punt de vista patrimonial, la societat es troba en plena maduresa (34 anys), sanejada (baix endeutament) i gaudeix d'una sòlida posició financera, la qual, juntament amb l'estructura de l'accionariat suposa una de les seves forteses.

### Evolució dels resultats 1988-2007

Any	Pèrdues	Guany	Any	Pèrdues	Guany
1988	-	98.885,25	1998	-	380.161,19
1989	-	141.999,47	1999	-	454.239,03
1990	-	132.871,79	2000 (*)	-	449.198,41
1991	-	137.909,99	2001	-	624.569,21
1992 (*)	-	228.364,02	2002	-	582.560,57
1993	-	310.924,71	2003	-	543.764,87
1994	-	185.602,83	2004	-	597.820,78
1995	-	289.531,64	2005	-	661.242,01
1996	-	356.996,93	2006	-	853.647,26
1997	-	295.712,37	2007	-	963.274,64

(\*) 1992 Explotació de l'escorxador per Prodisma SA.  
2000 Explotació de l'escorxador per Carn Illa.

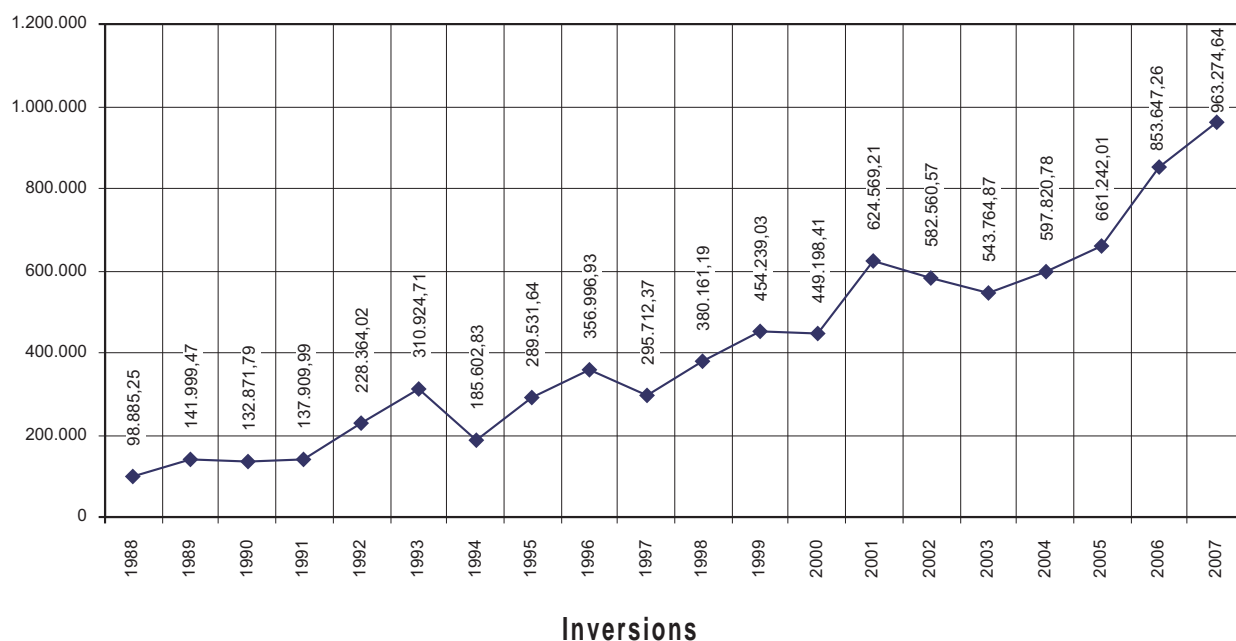

	2007	2006
Terrenys	0,00	0,00
Construccions	1.368.192,27	71.839,86
Maquinària i instal·lacions	201.993,80	59.086,69
Immobilitzat en curs	-	390.021,18
D'altres	29.687,79	47.242,69
<b>Total</b>	<b>1.599.873,86</b>	<b>568.190,42</b>

## MERCATS MINORISTES MUNICIPALS

**MERCATS PERMANENTS**  
**Distribució per parades i línies de venda**

Línies de venda	Mercat l'Olivar	Mercat Sta.Catalina	Mercat P. Garau	Mercat Camp Redó	Mercat Llevant	Total
Trast lliure	9	7	6	3	-	25
Peixateries	150	46	27(*)	5	3	231
Fruita, verdures i hortalisses	47	31	19	8	-	105
Carnisseries - volateries	60	17	13	3	-	93
Fruites seques	9	3	2	1	-	15
Forns - pastisseries	3	7	5	4	-	19
Llegums cuits	3	-	1	-	2	6
Ultramarins	16	8	24	-	3	51
Aviram - caça	-	-	-	-	2	2
Bars - cafeteries	6	5	4	2	1	18
Restaurant	1	-	1	-	-	2
Flors i plantes	2	5	1	-	-	8
Diaris, revistes i papereria	1	2	2	1	1	7
Basars	-	5	1	-	-	6
Altres línies	5	9	7	6	38(**)	65
Altres no alimentaris	5	-	-	-	-	5
Calçat	1	-	-	-	1	2
Tèxtil i confecció	-	-	-	2	1	3
<b>Total</b>	<b>318</b>	<b>145</b>	<b>113</b>	<b>35</b>	<b>20</b>	<b>664</b>
<b>%07/06</b>	<b>12,36</b>	<b>0,69</b>	<b>0</b>	<b>-18,60</b>	<b>0</b>	<b>-7,39</b>

(\*) 14 peixateries són majoristes

(\*\*) Supermercat absorció parades venda 1-6 a 1-41 excepte 1-19 a 1-23. Decret 01482, de 6/2/2001.

**Forma de gestió dels mercats permanents**

Gestió directa (per part de l'Administració): Mercat de Llevant.

Règim concessional:

Mercat de l'Olivar: la concessió finalitza l'any 2038.

Mercats de Santa Catalina i Pere Garau: la concessió finalitza l'any 2036.

Mercat del Camp Redó: la concessió finalitza l'any 2019.

**Evolució dels canvis de titularitats per subrogacions als mercats minoristes municipals**

Mercat	Traspassos	Arrendaments	Rescissió arrendaments	Canvis	Transmissions	Resolucions	Total
L'Olivar	9	6	4	1	5	1	26
Pere Garau	1	-	-	-	7	-	8
Santa Catalina	7	-	-	2	8	7	17
Llevant	1	-	-	-	-	-	1
Camp Redó	7	-	-	2	-	-	9
<b>Total</b>	<b>25</b>	<b>6</b>	<b>4</b>	<b>5</b>	<b>20</b>	<b>1</b>	<b>61</b>

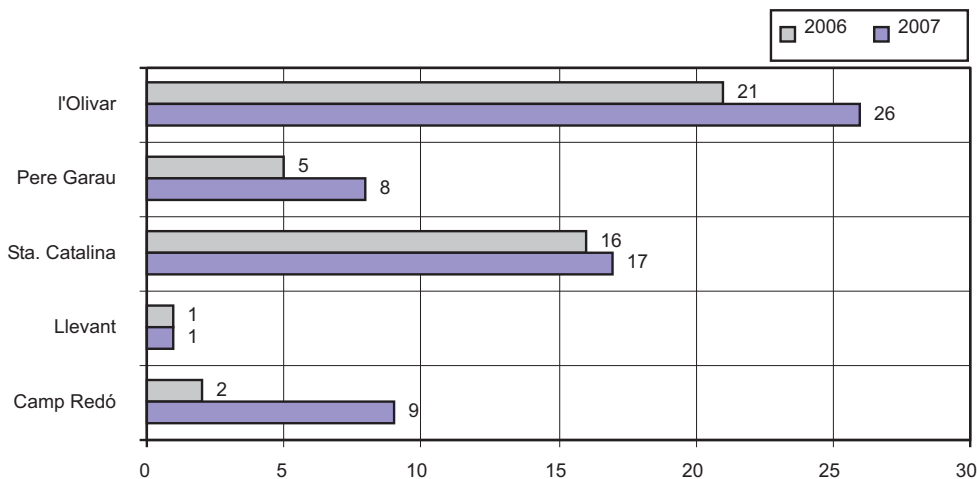

## MERCATS TEMPORALS

### Resum estadístic del nombre de parades i activitats comercials

<i>Mercat</i>	<i>Comercialització</i>	<i>Nbre. de parades</i>
Pere Garau	Polivalent	216
Baratillo	Polivalent no alimentària	257
Son Ferriol	Polivalent i bestiar	107
Can Pastilla	Polivalent	21
Artesans (plaça Major)	Artesania	32
Molinar	Artesania	8
Fira de les Flors	Floricultura	-
Fira de Nadal i Reis	Articles nadalencs i de Reis	95
Santa Catalina (c. Soler)	Polivalent no alimentària	16
Sa Vileta (plaça de Tarent)	Polivalent	20
Coll d'en Rabassa (Torre d'en Pau) *	Polivalent	15
Les Meravelles	Artesania	42
S'Arenal	Polivalent	11
Son Roca	Polivalent	19

\* L'Ajuntament en Ple, en data 27 de novembre de 2003, va aprovar la modificació de la situació del mercat municipal temporal de la barriada des Coll d'en Rabassa, que passà de la ubicació de la Torre d'en Pau a la plaça de l'Església.

### Evolució de la titularitat, les parades i les activitats comercials als mercats temporals

	<i>Plaça Major</i>	<i>Baratillo</i>	<i>Coll d'en Rabassa</i>	<i>Pl. d'Espanya Nadal</i>	<i>Pl. Major Nadal</i>	<i>Carrer Soler</i>	<i>s'Arenal</i>	<i>Pere Garau</i>	<i>Son Ferriol</i>	<i>Can Pastilla</i>	<i>Plaça Tarent</i>	<i>Meravelles</i>	<i>Son Roc</i>
Reubicacions d'ofici	-	-	-	-	-	-	-	-	-	-	-	42	-
Suspensions de parada de venda d'ofici	-	-	-	-	2	-	-	-	-	-	-	-	-
Crides de peticionaris del cens	12	-	20	-	-	3	4	27	25	8	3	-	13
Noves autoritzacions	2	39	3	2	-	-	-	8	10	1	1	-	1
Denegacions de sol·licitud	2	-	-	-	-	-	-	-	-	-	-	-	-
Cessions de drets a familiars	-	14	-	-	-	1	-	4	1	-	-	-	-
Transmissions mortis causa	-	-	-	-	-	-	-	-	-	-	-	-	-
Canvis de parada	-	24	-	-	1	-	-	3	3	-	-	-	-
Permutes	-	1	-	-	-	-	-	3	-	-	-	-	-
Autoritzacions													
(Llei 39/1995, 5 de nov.)	-	3	-	5	1	-	-	-	-	-	-	-	-
Reincorporacions													
(Llei 39/1995, 5 de nov.)	-	-	-	-	-	-	-	-	1	-	-	1	-
Ampliacions de línia de venda	-	-	-	-	-	-	-	-	-	-	-	-	-
Modificacions de línia de venda	-	-	-	-	-	-	-	-	-	-	-	-	-
Ampliacions de mesos de venda	-	-	-	-	-	-	-	-	-	-	-	-	-
Reducció de mesos de venda	-	-	-	-	-	-	-	-	-	-	-	-	-
Ampliació de metres	-	-	-	-	2	-	-	4	-	-	-	-	-
Reducció de metres	-	-	-	-	1	-	-	-	-	-	-	-	-
Revocació per sanció	-	-	-	-	-	-	-	-	-	-	-	-	-
Acceptacions de renúncia	-	3	2	-	1	-	-	2	1	-	-	-	2
No-renovacions	-	6	-	5	1	2	-	1	1	-	-	3	3
Renovacions anuals	20	165	6	62	23	7	4	161	64	4	17	38	7
Credencials	2	52	3	-	-	2	-	22	10	1	1	4	1
Comissions artesanals													
duites a terme	1	-	-	-	-	-	-	-	-	-	-	-	-
<b>Total</b>	<b>39</b>	<b>307</b>	<b>34</b>	<b>74</b>	<b>32</b>	<b>15</b>	<b>8</b>	<b>235</b>	<b>128</b>	<b>14</b>	<b>22</b>	<b>88</b>	<b>27</b>

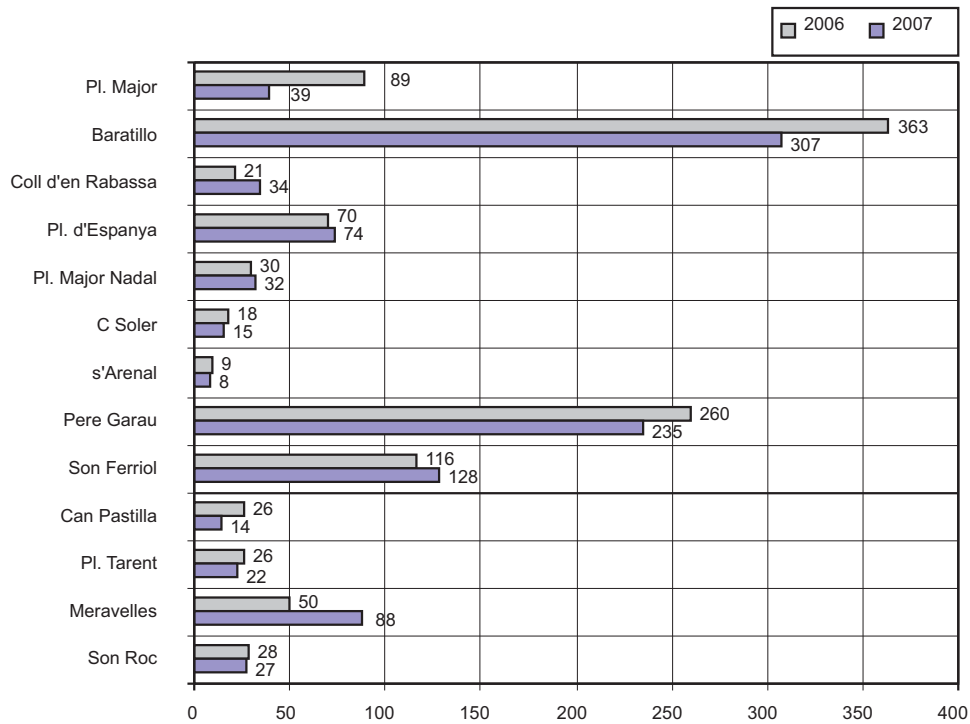

### AULA DE CONSUM

Els tallers educatius que s'han duit a terme dins el Programa d'alimentació i hàbits saludables han estat:

1. "Com ens hem d'alimentar": destinat que l'infant aprengui a constituir un menú equilibrat qualitativament en la seva composició d'aliments.
2. "La salut com a prioritat, prevenció de trastorns alimentaris": destinat que els joves aprenguin que el més important que tenen és la seva mateixa salut psicològica i l'autoestima.
3. "Conèixer un mercat municipal": explicació sobre els productes autòctons a diferents seccions del mercat, segons els grups d'aliments de la piràmide alimentaria. També s'explica el funcionament de l'OMIC.

## INSPECCIÓ DE CONSUM

### INSPECCIONS

Àrea d'actuació	Nombre de visites d'inspecció	%	% 07/06
<b>A mercats municipals i fires</b>	<b>4.305</b>	<b>84,46</b>	<b>4,23</b>
- Mercats permanents	1.412		
- Mercats temporals	2.656		
- Fires	237		
<b>Al sector minorista d'alimentació (*)</b>	<b>43</b>	<b>0,84</b>	<b>258,33</b>
<b>D'altres</b>	<b>749</b>	<b>14,69</b>	<b>19,45</b>
- Discoteques, pubs i bars	34		
- Transportistes (productes alimentaris)	19		
- Comerços sector no alimentari (*)	141		
- Informació, comerciants, consumidors ...	259		
- Informació premsa: personal, telèfon i/o fax	137		
- Informació: pàgina web (preus mercats)	159		
<b>Total (visites inspecció)</b>	<b>5.097</b>	<b>100,00</b>	<b>6,87</b>

**ACTES**

Amb motiu de les inspeccions efectuades s'estengueren un total de **2.043 actes** (%07/06: 66,36), d'acord amb el detall següent:

<i>Per tipologia d'actes</i>	<i>Nombre d'actes</i>	<i>% 07/06</i>
<b>Actes de presència i/o informatives</b>	<b>1.692</b>	<b>62,84</b>
Mercats permanents	459	
Mercats temporals	1.232	
Minorista alimentació (*)	1	
<b>Actes de constància</b>	<b>117</b>	<b>-6,40</b>
Mercats municipals i fires	112	
Minorista alimentació (*)	1	
Sector no alimentari (*)	4	
<b>Actes de presa de mostres</b>	<b>34</b>	<b>13,33</b>
<b>Total (per tipologia d'acte)</b>	<b>2.043</b>	<b>66,36</b>
<b>A instància de part</b>	<b>548</b>	<b>115,74</b>
De presència i/o informatives	534	
De constància	14	
<b>D'ofici</b>	<b>1.495</b>	<b>53,49</b>
<b>Total (per tipologia d'actuació)</b>	<b>2.043</b>	<b>66,36</b>

**Tipologia de les infraccions denunciades**

	<i>Nombre</i>	<i>% 07/06</i>
- Infraccions al Reglament de serveis de consum i mercats minoristes municipals	71	-3,71
- Infraccions diverses en matèria sanitària	4	33,33
- Infraccions a les pràctiques comercials	27	285,71
- Altres	37	-63,36
<b>Total</b>	<b>139</b>	<b>-40,08</b>

La no-coincidència del total de les infraccions amb el total d'actes de constància (117) esteses, és deguda al fet que algunes actes inclouen més d'una presumpta infracció.

**Actuacions de la Inspecció als mercats municipals permanents**

1. Controls habituals a tots els mercats municipals amb un total de **944 negocis / parades actives**, repartits de la següent manera:
  - 5 mercats permanents, total de negocis actius: 242
  - 14 (\*) mercats temporals i fires, total de parades actives: 702
  - (\*): posada en funcionament del Mercat artesanal al "Borner" del Molinar (8 parades)
2. A tots els mercats municipals, seguiment i control del compliment de campanyes iniciades en anys anteriors.
3. A tots els mercats temporals:
  - Campanya: titulars autoritzats, credencials de l'autorització del trast, exposada i a lloc visible. L'objectiu és controlar eficaçment l'ocupació il·legal
  - Campanya de control de les línies de venda autoritzades, especialment a: Mercat artesanal de la plaça Major, Baratillo i les dues fires de Nadal i Reis
  - Campanya de control de venda de falsificacions de marques: s'estengueren 9 actes de constància
  - Campanya de control de venda de productes no marcats en les sigles CE i de dubtosa procedència, així com els potencialment perillosos
4. A tots els mercats permanents, campanya informativa de la següent normativa:
  - Obligació de tots i cadascun dels titulars d'un lloc de venda de tenir contractada una assegurança de responsabilitat civil
  - Compliment de la normativa vigent dels instruments de pesar (balances)
5. Estudi i planificació i/o nova ubicació de mercats temporals:
  - Viabilitat i ubicació d'un mercat a la zona de San Jordi
  - Canvi d'ubicació del mercat de Son Roca
  - Plànols i ubicació: fires de Nadal i Reis de la plaça Major i de la plaça d'Espanya
  - "Baratillo" (trastos vells):
    1. Renovació del cens: automàtica, per a tots els censats de l'any anterior, que hi han assistit regularment i obert tot l'any; per a nous sol·licitants
    2. Cada 13 setmanes, entrega de una nova credencial identificativa als 132 primers censats, que es reparteixen 99 parades, en rotacions de assistència de 3 dissabtes consecutius i un de descans
    3. Els sol·licitants que excedeixen de 132, per rigorós ordre cobreixen les baixes que es produeixen
    4. Les parades reservades a entitats ciutadanes també poden ser ocupades per particulars amb sol·licitud prèvia i per un màxim de 3 dissabtes anuals

### Altres actuacions

1. Comprovació i control dels productes i articles introduïts a la xarxa d'alerta CA i CE: a tots els mercats municipals i fires; també, de forma puntual i a instància de part, a altres comerços
2. Inspecció, control, comprovació de denúncies de diversos tipus, relacionades amb comerços i serveis
3. Campaña anual de presa de mostres de begudes alcohòliques durant els mesos d'agost i setembre
4. Inspecció dels caramels de la Cavalcada dels Reis: magatzem del proveïdor a Marratxí i al moll
5. Cens de comerços de la barriada de Pere Garau: senyalitzats en l'estadística amb (\*)

## OFICINA MUNICIPAL D'INFORMACIÓ AL CONSUMIDOR (OMIC)

### INFORMACIÓ I SUGGERIMENTS ALS COMSUMIDORS I USUARIS

Els sectors amb més demandes d'informació han estat el de compra d'electrodomèstics (aquest sector inclou els ordinadors), el de telefonia fixa, mòbil i Internet i el del transport (aeri i marítim).

S'ha instaurat en aquest servei una nova forma de demanar informació mitjançant correu electrònic, el qual de cada vegada és més utilitzat pels ciutadans.

### RECLAMACIONS, QUEIXES I DENÚNCIES

L'àrea de reclamacions, amb un total de 1393, ha experimentat un augment d'aproximadament un 10% respecte de la xifra de l'any passat, a causa principalment dels problemes sorgits en l'ús de cada vegada més intensiu de la telefonia (fixa, mòbil i Internet), els ordinadors, inclosos dins el sector dels electrodomèstics, i el transport. També cal remarcar que un dels motius més freqüents de reclamacions rau en l'adquisició dels productes per la via d'Internet.

A causa de la xifra elevada de les reclamacions que encara estan en tràmit (467) podem suposar que aproximadament el 50% de la xifra total de les 1.393 reclamacions que han tingut lloc el 2007 s'han resolt perquè ambdues parts, reclamant i reclamat, han arribat a acords mitjançant les gestions i mediacions efectuades per l'OMIC. S'ha evitat així que s'hagin de traslladar a un altre organisme públic, la qual cosa suposa agilitar d'una manera considerable el procés i també un menor cost per a l'Administració en general. De la resta, 469 han estat traslladades a un altre organisme de consum, 96 s'han transferit a un altre organisme públic, 20 han estat arxivades i 467 encara estan en tràmit.

Els sectors amb més reclamacions al llarg de 2007 han estat: el de compra d'electrodomèstics, compra i reparacions, amb 281 reclamacions, el de telefonia, fixa, mòbil i Internet amb 212 i el de transport, aeri i marítim, amb 233.

El motiu que ha provocat les reclamacions ha estat primordialment el de la prestació de serveis o de fabricació, 1081 reclamacions, seguit pel de l'incompliment de les condicions de venda, 172 reclamacions.

Els mesos durant els quals més reclamacions s'han presentat han estat l'octubre (172 reclamacions), el juliol (151), el novembre (136) i el gener (128).

Del 1992 fins al 2007 les reclamacions han passat de 424 a 1.393.

### Reclamacions presentades per serveis

<i>Alimentació</i>		Ensenyament	8
Alimentació	17	Entitats financeres	42
<i>Comerç, compres</i>		Oci i cultura	13
Béns	50	Administració	9
Automòbils	42	Sanitat	26
Calçat i tèxtil	42	Restauració	18
Electrodomèstics	250	Tintorereries	21
Mobles i decoració	61	Transport aeri	206
<i>Habitatge</i>		<i>Transport marítim</i>	27
Habitatge	31	Transport terrestre	29
Arrendaments	1		
Compra d'habitatge	13	<i>Subministraments</i>	
Temps compartit	0	Aigua	3
<i>Reparacions</i>		Butà	1
Reparacions	22	Electricitat	18
Instal·ladors	32	Gas	4
Automòbils	32	Telèfon fix	110
Electrodomèstics	31	Telèfon mòbil	79
<i>Serveis</i>		Internet	23
Turisme	43	Altres	1
Serveis	42	Total	1.393
Assegurances	46		

**Gestió de les reclamacions**

	<i>Nbre.</i>
Resoltes	341
En tràmit	467
Traslladades a un altre organisme de consum	469
Traslladades a un altre organisme públic	96
Arxivades	20
<b>Total</b>	<b>1.393</b>
<b>%06/07: 10,20</b>	

**Motiu de les reclamacions**

	<i>Nbre.</i>
Prestació de serveis o fabricació	1081
Incompliment de condicions venda	172
Preus	16
Clàusules abusives	2
Publicitat enganosa	29
Sol·licitud d'informació	7
Altres	86
<b>Total</b>	<b>1.393</b>

**Evolució de les reclamacions durant l'any 2007**

Gener	Febrer	Març	Abril	Maig	Juny	Juliol	Agost	Setembre	Octubre	Novembre	Desembre
128	100	103	86	100	95	151	110	96	172	136	116

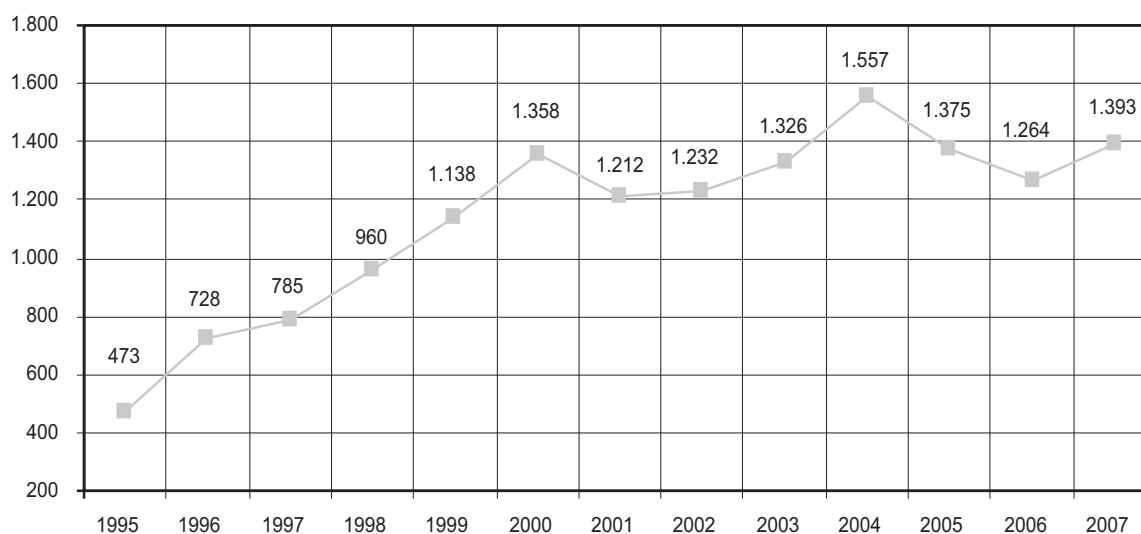
**Evolució de les reclamacions (1995-2007)****ALTRES ACTIVITATS DE L'OMIC**

Presentació de la Memòria 2007 als mitjans informatius el Dia Mundial del Consumidor.



## CAPÍTOL V

### TRANSPORTS

---

---

TRANSPORT URBÀ DE VIATGERS AMB AUTOMÒBILS LLEUGERS

TRANSPORT URBÀ DE VIATGERS AMB VEHICLES DE TRACCIÓ ANIMAL

TRANSPORT PÚBLIC COL·LECTIU DE VIATGERS (EMT-PALMA)

PARC DE VEHICLES PARTICULARS

SOCIETAT MUNICIPAL D'APARCAMENTS DE PALMA



## TRANSPORT URBÀ DE VIATGERS

## AUTOTAXI

(Transport urbà de viatgers amb automòbils lleugers)

		Nombre	% 07/06
<b>Llicències</b>			
Nre. de llicències operatives		1.238	0,00
Transmissions de llicències		56	-3,45
Autorització de traspàs per compravenda entre particulars	44		-13,72
Transmissió entre familiars	12		71,42
Canvis de vehicles autoritzats		237	11,26
Desplaçaments autoritzats de vehicles a la Península		6	00,00
Talonaris-rebuts expedits (aprox.)		15.000	0,00
<b>Conductors</b>			
Permisos municipal de conductor expedits		121	-19,86
Renovacions de permisos de conductor		205	-60,27
De titular de llicència	149		-67,03
De conductors dependents	56		-45,81
Duplicats de permisos de parada i de conductor		6	-83,33
Altes i baixes de conductors (declaracions jurades)		326	2,83
Nous domicilis de titulars		41	-29,31

## GALERES

(Transport urbà de viatgers amb vehicles de tracció animal)

	Nombre	% 07/06
Llicències operatives	39	00,00

## ALTRES ACTUACIONS

	Nombre	% 07/06
Revisions tècniques de vehicles	1.238	0,00
Diversos	139	27,52
Subvencions a taxis (seguretat i noves tecnologies)	221	47,33
Derivacions a l'EMT	41	41,38
Certificacions	13	-18,75
Sol·licituds de Taxi Tour	18	-86,76

TRANSPORT PÚBLIC COL·LECTIU DE VIATGERS  
(EMPRESA MUNICIPAL DE TRANSPORTS URBANS DE PALMA, S.A. EMT - PALMA)

## INFORMACIÓ GENERAL

	2007	2006	% 07/06
Import net de la xifra de negocis	21.724.790	19.633.900	10,65
Total de viatgers transportats	40.135.964	36.579.503	9,72
Viatgers bitllet efectiu	11.049.504	10.954.369	0,87
Viatgers Targeta Ciutadana (1)	20.813.365	16.290.317	27,77
Viatgers pensionistes (1)	3.349.918	3.598.747	-6,91
Viatgers escolars i universitaris (1)	3.605.693	4.241.967	-15,00
Viatgers gratuïts (1)	1.317.494	1.494.103	-11,82
Quilòmetres recorreguts	11.477.083	10.455.744	9,77
Velocitat comercial (km/h)	16,768	17,201	-2,52
Viatges realitzats	902.999	814.441	10,87
Hores de servei	684.463	607.850	12,60
Places ofertes	83.154.687	83.110.126	0,05
% ocupació de places	48,27	44,01	9,68
Viatgers/km	3,50	3,50	0,00
Viatgers/viatge	44,45	44,91	-1,02
Accidents per cada 100.000 km	2,55	1,72	48,26
Personal a 31 de desembre	573	557	2,87

(1) Degut a una qüestió tècnica en l'implantació de la nova Targeta Ciutadana, existeix una diferència entre la distribució dels viatgers transportats

per perfils d'usuari a l'any 2007, i la mateixa distribució corresponent a l'any 2006. Quasi la totalitat del transbords efectuats a l'any 2007 s'han imputat a Targeta Ciutadana, a diferència de l'any 2006, on cada perfil d'usuari conté els seus transbords, d'aquí que l'increment dels viatgers de targeta ciutadana sigui més alt i els de pensionistes, estudiants i gratuïts indiquin un descens.

## DISTRIBUCIÓ DELS VIATGERS TRANSPORTATS

### Resum Per tipus de servei

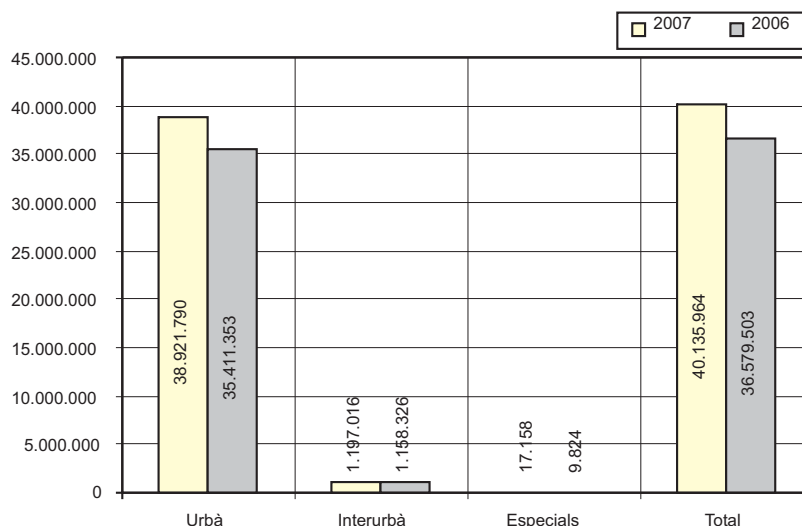

	Urbà	Interurbà	Especials	Total
Any 2007	38.921.790	1.197.016	17.158	40.135.964
Any 2006	35.411.353	1.158.326	9.824	36.579.503
% 07/06	9,91	3,34	74,65	9,72

### Per tipus de bitllet

Línies	Total de viatgers	Bitllet efectiu	Targeta ciutadana	Pensionista	Escolars i univ.	Gratuïts
1 Aeroport - passeig Marítim - Port	1.826.010	929.516	734.606	33.761	111.269	16.858
2 Circumval·lació casc antic	204.103	22.017	121.873	34.632	13.995	11.586
3 Es Pont d'Inca - Cas Català	8.749.404	2.344.033	4.725.686	624.084	799.939	255.662
4 Gènova	23.903	4.303	12.399	3.357	2.496	1.348
5 Es Rafal Nou - Son Dureta	4.405.063	784.118	2.520.301	502.074	400.653	197.917
6 Sant Agustí - la Bonanova - el Terreno	16.830	2.500	9.017	2.842	1.284	1.187
7 Son Rapinya - Son Gotleu	3.896.999	654.055	2.267.487	375.505	437.991	161.961
8 Son Roca	3.315.413	531.487	1.893.730	369.061	397.853	123.282
9 Son Espanyol	127.393	17.987	78.685	10.737	15.793	4.191
10 Son Cladera	1.434.455	226.520	863.194	149.177	126.157	69.407
11 Sa Indioteria	333.505	52.026	199.585	39.005	28.256	14.633
12 Son Sardina - El Polígon de Llevant	833.709	137.739	474.529	97.233	82.992	41.216
14 Son Ferriol	1.034.572	201.371	560.421	151.455	78.965	42.360
15 Platja de Palma	6.607.368	3.049.849	2.721.741	342.154	370.207	123.417
16 Establiments	1.516.262	258.231	900.304	172.389	127.336	58.002
17 Can Pastilla - Plaça de la Reina	200.342	54.684	105.635	15.822	17.903	6.298
18 Son Riera	77.692	26.012	36.892	7.937	2.604	4.247
19 Universitat	1.219.398	181.441	594.907	80.514	326.242	36.294
27 Sa Garriga	122.912	17.430	72.988	15.812	11.370	5.312
28 Son Llätzer circular	247.033	41.745	126.077	46.670	17.962	14.579
29 Ronda urbana	586.356	93.795	328.796	64.541	64.780	34.444
30 Sant Joan de Déu - Plaça d'Espanya	462.057	74.189	278.422	44.714	45.487	19.245
31 S'Aranjassa	108.590	26.358	57.367	11.263	9.809	3.793
41 Bus de Nit	106.432	90.052	16.131	1	7	241
46 Circular Gènova - Sant Agustí - Palma	1.465.989	267.720	866.832	154.184	112.788	64.465
<b>Total d'urbanes</b>	<b>38.921.790</b>	<b>10.089.178</b>	<b>20.567.605</b>	<b>3.348.924</b>	<b>3.604.138</b>	<b>1.311.945</b>
23 S'Arenal	1.197.016	954.865	242.148	-	-	3
<b>Total d'interurbanes</b>	<b>1.197.016</b>	<b>954.865</b>	<b>242.148</b>	<b>-</b>	<b>-</b>	<b>3</b>
<b>Total de serv. Especials</b>	<b>17.158</b>	<b>5.461</b>	<b>3.612</b>	<b>994</b>	<b>1.545</b>	<b>5.546</b>
<b>Total de l'EMT</b>	<b>40.135.964</b>	<b>11.049.504</b>	<b>20.813.365</b>	<b>3.349.918</b>	<b>3.605.683</b>	<b>1.317.494</b>
% 07/06	9,72	0,87	27,77	-6,91	-15,00	-11,82

## Per línia

Línies	Places			Quilòmetres recorreguts	Hores de servei	Viatges	
	Ofertes	Ocupades	% ocupació			realitzats	Recaptació (€)
1 Aeroport - passeig Marítim - Port	6.014.607	1.826.010	30,36	947.442	42.773	52.116	1.971.216,39
2 Circumval·lació casc antic	572.215	204.103	35,67	90.806	8.240	20.704	72.641,83
3 Pont d'Inca - Cas Català	11.220.931	8.749.404	77,97	1.624.963	103.435	91.030	4.761.899,28
4 Gènova	82.091	23.903	29,12	10.160	567	1.174	10.651,25
5 Es Rafal Nou - Son Dureta	7.164.451	4.405.063	61,49	712.671	55.275	69.980	1.967.050,36
6 Sant Agustí - la Bonanova - el Terreno	91.598	16.830	18,37	9.047	550	950	6.642,27
7 Son Rapinya - Son Gotleu	6.250.025	3.896.999	62,35	781.393	55.730	66.197	1.744.882,39
8 Son Roca	6.550.619	3.315.413	50,61	582.610	41.141	79.766	1.461.772,89
9 Son Espanyol	420.004	127.393	30,33	134.279	5.980	11.493	54.119,13
10 Son Cladera	3.859.459	1.434.455	37,17	333.592	24.684	44.457	604.296,48
11 Sa Indioteria	1.670.345	333.505	19,97	211.564	12.852	17.630	135.309,19
12 Son Sardina - el Poligon de Llevant	2.478.870	833.709	33,63	245.975	16.427	26.532	351.640,87
14 Son Ferriol	3.048.460	1.034.572	33,94	477.818	21.364	31.464	471.963,49
15 Platja de Palma	11.737.259	6.607.368	56,29	1.643.825	100.694	100.942	4.519.992,84
16 Establiments	3.731.729	1.516.262	40,63	376.067	20.610	39.584	654.867,74
17 Can Pastilla - Plaça de la Reina	778.128	200.342	25,75	101.092	5.985	8.960	104.225,37
18 Son Riera	242.865	77.692	31,99	62.425	3.926	7.838	44.063,95
19 Universitat	3.427.522	1.219.398	35,58	444.177	24.499	38.408	498.699,13
27 Sa Garriga	385.129	122.912	31,91	92.149	5.284	10.557	49.286,69
28 Son Llätzer circular	617.849	247.033	39,98	229.106	10.261	10.256	108.742,38
29 Ronda urbana	2.667.732	586.356	21,98	537.994	31.405	32.649	263.669,79
30 Sant Joan de Déu - Plaça d'Espanya	2.599.568	462.057	17,77	199.965	14.078	28.143	196.429,31
31 S'Aranjassa	684.801	108.590	15,86	178.668	5.260	9.120	54.822,80
41 Bus de Nit	197.859	106.432	53,79	46.391	2.519	6.722	106.085,81
46 Circular Gènova - Sant Agustí - Palma	2.837.143	1.465.989	51,67	658.290	38.324	59.352	654.445,40
<b>Total d'urbanes</b>	<b>79.331.259</b>	<b>38.921.790</b>	<b>49,06</b>	<b>10.732.469</b>	<b>651.863</b>	<b>866.024</b>	<b>20.869.417,03</b>
23 S'Arenal	3.766.216	1.197.016	31,78	736.493	32.065	36.655	1.136.990,63
<b>Total d'interurbanes</b>	<b>3.766.216</b>	<b>1.197.016</b>	<b>31,78</b>	<b>736.493</b>	<b>32.065</b>	<b>36.655</b>	<b>1.136.990,63</b>
<b>Total de serv. especials</b>	<b>57.212</b>	<b>17.158</b>	<b>29,99</b>	<b>8.121</b>	<b>535</b>	<b>320</b>	<b>8.143,04</b>
<b>Total de l'EMT</b>	<b>83.154.687</b>	<b>40.135.964</b>	<b>48,27</b>	<b>11.477.083</b>	<b>684.463</b>	<b>902.999</b>	<b>22.014.550,70</b>
<b>% 07/06</b>	<b>0,05</b>	<b>9,72</b>	<b>-</b>	<b>9,77</b>	<b>12,60</b>	<b>10,87</b>	<b>6,32</b>

## Per mesos

	Urbà	Interurbà	Serveis especials	Total
Mes de major afluència	3.630.062 octubre	154.559 agost	6.123 abril	3.728.427 octubre
Mes de menor afluència	2.802.416 febrer	60.984 desembre	138 juliol	2.881.181 febrer

## ACCIDENTS DE TRÀNSIT

## Viatgers lesionats

Viatgers lesionats:	Sense responsabilitat	Amb responsabilitat	Total
2007	149 (42,94%)	198 (57,06%)	347 (100,00%)
2006	112 (38,49%)	179 (61,51%)	291 (100,00%)
<i>Danys materials:</i>			
2007	464 (49,05%)	482 (50,95%)	946 (100,00%)
2006	415 (46,68%)	474 (53,32%)	889 (100,00%)

### Viatgers lesionats

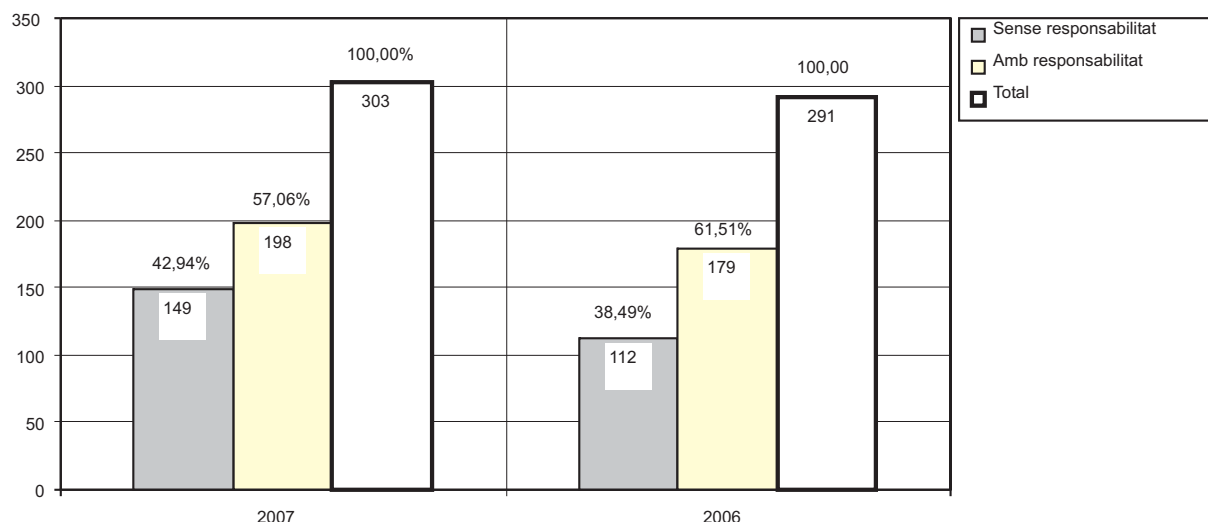

### Danys materials

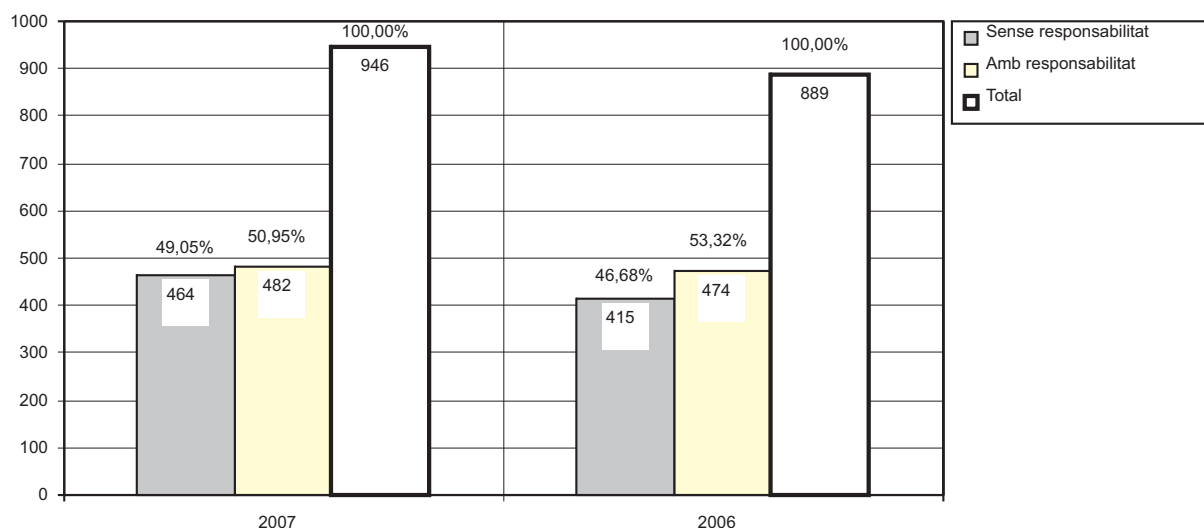

## PERSONAL

### Moviment durant l'any 2007

Departament	Personal a 01.01.07	Variacions		Personal a 31.12.07
		Altes	Baixes	
Administració	49	20	14	55
Manteniment i tallers	31	8	7	32
Moviment	477	30	21	486
<b>Total</b>	<b>557</b>	<b>58</b>	<b>42</b>	<b>573</b>
<b>% 07/06</b>	<b>13,91</b>	<b>-43,68</b>	<b>20,00</b>	<b>2,87</b>

### Absentisme laboral

	Malaltia		Accident (*)		Total	
	Treballador	Dies	Treballador	Dies	Treballador	Dies
Administració	25	1.149	2	53	-	-
Manteniment i tallers	14	631	5	124	-	-
Moviment	438	13.076	32	778	8	151
<b>Total</b>	<b>477</b>	<b>14.856</b>	<b>39</b>	<b>955</b>	<b>8</b>	<b>151</b>
<b>% 07/06</b>	<b>26,52</b>	<b>4,16</b>	<b>21,88</b>	<b>53,04</b>	<b>100,00</b>	<b>57,67</b>

Índex d'absentisme:

Malaltia: 7,24

Accident: 0,54

Total: 7,78

**COMPTES ANUALS**  
**Balanç (amb milers d'euros)**  
**Actiu**

	2007	2006
<b>B) Immobilitzat</b>		
II. Immobilitzacions immaterials	23.028	25.718
1. Despeses d'investigació i desenvolupament	0	1
2. Concessions, patents, llicències, marques i similars	424	424
5. Aplicacions informàtiques	449	160
6. Drets sobre béns en règim d'arrendaments financers	39.588	39.710
7. Immobilitzat immaterial en curs	778	589
8. Amortitzacions	-18.211	-15.165
III. Immobilitzacions materials	7.457	6.654
1. Terrenys i construccions	5.460	4.939
2. Instal·lacions tècniques i maquinària	370	1.358
3. Altres instal·lacions, utilitatge i mobiliari	1.636	1.953
4. Acomptes i immobilitzacions materials en curs	172	4
5. Altre immobilitzat	2.751	5.278
7. Amortitzacions	-2.932	-6.877
IV. Immobilitzacions financeres	3.595	3.580
2. Crèdits a empreses del grup	3.216	3.216
6. Altres crèdits	312	304
7. Dipòsits i fiances constituïts a llarg termini	67	60
<b>Total B</b>	<b>34.080</b>	<b>35.952</b>
<b>C) Despeses que cal distribuir en diferents exercicis.</b>	<b>3.981</b>	<b>4.936</b>
<b>D) Actiu circulat</b>		
II. Existències	36	38
2. Primeres matèries i altres aprovisionaments	0	0
6. Bestretes de proveïdors	36	38
7. Provisions	0	0
III. Deutors	2.829	5.041
1. Clients per vendes i prestacions de serveis	579	376
2. Empreses del grup, deutors	10	10
4. Deutors diversos	616	84
5. Personal	44	45
6. Administracions públiques	1.582	4.528
7. Provisions	-2	-2
IV. Inversions financeres temporals	4.290	6.287
5. Cartera de valors a curt termini	290	287
6. Altres crèdits	4.000	6.000
VI. Tresoreria	651	587
VII. Ajusts per periodificació	17	22
<b>Total D</b>	<b>7.823</b>	<b>11.976</b>
<b>Total general (B+C+D)</b>	<b>45.884</b>	<b>52.864</b>

**Passiu**

	2007	2006
<b>A) Fons propis</b>		
I. Capital subscrit	5.818	5.818
IV. Reserves	5.616	637
1. Reserva legal	1.135	637
V. Resultats d'exercicis anteriors	4.481	-178
2. Resultats negatius exerc. ant.	-178	-178
VI. Pèrdues i guanys	-2.112	4.979
<b>Total A</b>	<b>9.145</b>	<b>11.256</b>
<b>B) Ingressos que s'han de distribuir en diversos exercicis</b>		
I. Subvencions de capital	52	74
<b>Total B</b>	<b>52</b>	<b>74</b>
<b>C) Provisions per a riscos i despeses</b>		
3. Altres provisions	1.352	1.352
<b>Total C</b>	<b>1.352</b>	<b>1.352</b>
<b>D) Creditors a llarg termini</b>		
II. Deutes amb entitats de crèdit	7.021	7.437
IV. Altres creditors	13.018	17.458
2. Altres deutes	13.018	17.458
<b>Total D</b>	<b>20.039</b>	<b>24.895</b>

	2007	2006
<b>E) Creditors a curt termini</b>		
II. Deutes amb entitats de crèdit	635	638
1. Deute entitats de crèdit	485	498
2. Deute per interessos	150	140
IV. Creditors comercials	6.231	6.921
2. Deutes per compres o prest. serv.	6.231	6.921
V. Altres deutes no comercials	8.430	7.727
1. Administracions públiques	1.300	1.179
3. Altres deutes	5.095	4.940
4. Remuneracions pendents de pagament	2.035	1.608
<b>Total E</b>	<b>15.296</b>	<b>15.286</b>
<b>Total general (A+B+C+D+E)</b>	<b>45.884</b>	<b>52.864</b>

**Compte de pèrdues i guanys (amb milers d'euros)**  
**Despeses**

	2007	2006
2. Aprovisionaments	5.852	4.816
b) Consum de primeres matèries i altres matèries consumibles	4.430	4.688
c) Altres despeses externes	422	127
3. Despeses de personal	26.643	22.836
a) Sous, salaris i assimilats	19.426	16.473
b) Càrregues socials	7.217	6.363
4. Dotacions per a amortitz. d'immob.	3.468	3.403
5. Variacions provisions trànsit	0	86
a) Variació de provisió d'existències	0	86
6. Altres despeses d'explotació	7.134	6.747
a) Serveis exteriors	7.097	6.716
b) Tributs	40	32
c) Altres despeses de gestió corrent	-3	-1
<b>I. Benefici d'explotació (B1+B2+B3+B4-A1-A2-A3-A4-A5-A6)</b>	<b>-</b>	<b>1.340</b>
7. Despeses financeres i desp. assimilades	1.908	1.468
c) Per deutes amb tercers i despeses assimilades	1.908	1.468
<b>III. Benefici de les activitats ordinàries (A1+AII-BI-BII)</b>	<b>-</b>	<b>53</b>
13. Despeses extraordinàries	253	-
14. Despeses i pèrdues d'altres exercicis	14	1.274
<b>IV. Resultat extraordinari positiu</b>	<b>-</b>	<b>4.925</b>
<b>V. Beneficis abans d'imposts (AIII+AIV-BIII-BIV)</b>	<b>-</b>	<b>4.979</b>
<b>VI. Resultat de l'exercici (beneficis) (AV-A15-A16)</b>	<b>-</b>	<b>4.979</b>

**Ingressos**

	2007	2006
1. Import net de la xifra de negocis	21.725	19.634
a) Vendes	-	-
b) Prestacions de serveis	21.725	19.634
4. Altres ingressos d'explotació	21.006	19.595
a) Ingressos accessoris i altres de gestió corrent	839	751
b) Subvencions	20.167	18.662
c) Excés de provisió riscos i despeses	0	181
<b>I. Pèrdues d'explotació(B1+B2+B3+B4-A1-A2-A3-A4-A5-A6)</b>	<b>366</b>	<b>-</b>
7. Altres interessos i ingressos assimilats	244	181
c) Altres interessos	244	181
<b>II. Resultats financers negatius (A7+A8+A9 B5 B6 B7 B8)</b>	<b>1.664</b>	<b>1.287</b>
<b>III. Resultats de les activitats ordinàries</b>	<b>2.030</b>	<b>-</b>
9. Benefici en l'alienació de l'immobilitzat	7	2.817
11. Subvencions de capital transferides al resultat de l'exercici	22	22
13. Ingressos i beneficis d'altres exercicis	156	3.360
<b>IV. Resultats extraordinaris negatius(A10+A11+A12+A13+A14-B9-B10-B11-B12-B13)</b>	<b>82</b>	<b>-</b>
<b>VI. Resultat de l'exercici (pèrdues) (AIV-BIII)</b>	<b>2.112</b>	<b>-</b>



# PARC DE VEHICLES PARTICULARS

## (Dades del Padró de l'impost de vehicles de tracció mecànica 2007)

**Vegeu el capítol III del títol IV**

### SOCIETAT MUNICIPAL D'APARCAMENTS DE PALMA

#### ÀREA DE GESTIÓ I EXPLOTACIÓ

Durant l'any 2007 la Societat Municipal d'Aparcaments de Palma va dur a terme les principals tasques administratives, tècniques i de comunicació:

#### **Comunicació**

##### 1.- Inauguracions:

- a) Inauguració aparcament subterrani General Riera (Febrer)
  - Elaboració i distribució de cartes i fullets per a residents i comerciants
  - Informació constant per a la premsa
  - Elaboració de cartells
  - Totes les tasques relacionades amb la inauguració.
- b) Inauguració aparcament subterrani a Antoni Maura (Maig)
  - Elaboració i distribució de cartes i fullets per a residents i comerciants.
  - Elaboració de cartells
  - Informació constant per a la premsa
- c) Aparcaments en superfície de Cala Major, Son Cotoner, Son Oliva, Son Xigala i Son Espanyolet
  - Informació als veïns, premsa i col·locació de cartells fixos.

##### 2.- Servei al client:

- Nova promoció de lloguer amb opció de compra a Santa Pagesa i Manacor
- Informació als medis
- Elaboració i distribució de cartes i fullets per a residents i comerciants.
- Promoció exterior.
- Abonaments especials:
  - Elaboració i distribució fulletons de Parc de Sa riera, Manacor i Santa Pagesa d'abonaments especials.
  - Publicitat als medis
  - Informació interna a tots els aparcaments
  - Nova pàgina web
  - Realització de noves seccions
  - Continguts informatius
  - Actualització constant.

#### **Atenció al client**

Recepció de les sol·licituds de plaça d'aparcament. El total de sol·licituds registrades per l'empresa durant l'any 2007 ha estat el següent:

<i>Sol·licituds rebudes</i>	<i>Nombre</i>
Marquès de la Sènia	3
Antoni Maura	8
General Riera	62
Santa Pagesa	6
Via Roma II	2
Manacor.	13
Total	37

Adjudicacions de places d'aparcaments efectuades durant l'any 2007:

	<i>Total sol·licituds</i>	<i>Data sorteig</i>	<i>Nre. places residents</i>	<i>Nre. de places venudes</i>
Marquès de la Sènia	0	02.06.2006	268	154
Santa Pagesa	6	07.02.2003	369	6
Via Roma II	2	03.09.2004	153	2
Manacor	13	03.09.2004	399	13
General Riera	419	26.01.2007	198	197
Antoni Maura	360	19.12.2006	121	121

#### **Explotació dels aparcaments**

<b>Aparcaments en explotació</b>	<i>Data inici explotació</i>	<i>Places</i>
Parc de la Mar- Antoni Maura	novembre-01/maig-07	658

Comte d'Empúries	novembre-02	83
Via Roma	octubre-03	502
Santa Pagesa	desembre-03	185
Manacor	novembre-04	135
Marquès de la Sénia	novembre-06	259
Sa Riera	juny-07	312
<b>Total</b>		<b>2134</b>

<b>Rotació de vehicles:</b>	2007	2006	Diferència
Parc de la Mar - Antoni Maura	396.054	213.970	182.084
Comte d'Empúries	41.856	44.445	-2.589
Via Roma	538.604	496.994	.41.610
Santa Pagesa	78.886	67.193	.11.693
Manacor	29.152	20.196	8.956
Marquès de la Sénia	84.919	8.042	76.877
Sa Riera	8050	0	8.050
<b>Total de rotació</b>	<b>1.177.521</b>	<b>850.840</b>	<b>326.681</b>

**Aparcaments amb places de lloguer**

	Lloguer 24 hores	Lloguer 15 hores	Lloguer nit	Lloguer dia	Lloguer empresa	Lloguer amb opció compra	Lloguer moto
Parc de la Mar	58	20	3	-	-	-	-
Comte d'Empúries	5	-	-	-	-	-	-
Via Roma	3	0	5	117	0	0	0
Santa Pagesa	35	0	0	0	116	247	9
Manacor	89	0	0	0	15	211	13
Sa Falca Verda	0	0	0	0	20	0	0
Marquès de la Cenia	1	0	0	0	11	0	0

**PLANTILLA DE PERSONAL**

Gerent	1	Delineant	1
Directora d'àrea tècnica	1	Oficial de manteniment	1
Directora d'àrea de gestió i explotació	1	Auxiliar de manteniment	3
Cap de secció	4	Ordenança	1
Administratiu	7	<b>Total</b>	<b>24</b>
Auxiliar administratiu	3	<b>%06/07: 33,33</b>	
Encarregat aparcament	1		

**CONVENIS**

- Acord d'inserció d'anunci publicitari a les targetes d'aparcament d'Antoni Maura, entre la Societat Municipal d'Aparcaments de Palma (SMAP), l'empresa Nicolás Joyero, SA i l'empresa Cronomar, SA.
- Conveni de col·laboració entre l'Institut Municipal de Formació, Ocupació i Foment (IMFOF), l'àrea de Mobilitat i la Societat Municipal d'Aparcaments de Palma (SMAP) per a l'execució del programa de suport al foment del petit comerç mitjançant la campanya: "Comprant al petit comerç, pàrquing gratuït".
- Conveni de cessió d'ús gratuït de terrenys a Cala Major per a execució d'un aparcament provisional en superfície entre l'entitat Binipuntiró, SL i la Societat Municipal d'Aparcaments de Palma, SA (SMAP).
- Acord per a la inserció d'anuncis entre la Societat Municipal d'Aparcaments de Palma, SA i l'entitat bancària Banca March

**COMPTES ANUALS****Balanç de situació****Actiu**

	2007	2006
<b>Immobilitzat</b>	<b>78.543.984,78</b>	<b>70.376.053,54</b>
Despeses d'establiment	0,00	6.219,68
Immobilitzacions immaterials	4.307.199,67	4.344.763,86
Immobilitzacions materials	73.131.030,65	64.307.473,75
Immobilitzacions financeres	1.105.754,46	1.717.596,25
<b>Despeses que s'han de distribuir en diversos exercicis</b>	<b>13,48</b>	<b>10.006,91</b>
<b>Actiu circulat</b>	<b>7.948.574,51</b>	<b>7.633.960,77</b>
Existències	160,92	2.408.476,54
Deutors	1.651.246,05	2.042.275,46

Inversions financeres temporals	3.101.030,90	50,90
Tresoreria	3.121.899,77	3.137.703,59
Ajusts per periodificació	74.236,87	45.454,28
<b>Total d'actiu</b>	<b>86.492.572,77</b>	<b>78.020.021,22</b>

**Passiu**

<b>Fons propis</b>	<b>3.885.480,76</b>	<b>5.302.069,27</b>
Capital subscrit	5.500.000,00	5.500.000,00
Reserva legal	5.915,49	5.915,49
Resultats d'exercicis anteriors	-203.846,22	-153.029,50
Pèrdues i guanys	-1.416.588,51	-50.816,72
<b>Ingressos que s'han de distribuir en diversos exercicis</b>	<b>17.291.693,18</b>	<b>10.457.476,55</b>
<b>Creditors a llarg termini</b>	<b>57.979.796,61</b>	<b>53.187.126,14</b>
<b>Creditors a curt termini</b>	<b>7.335.602,22</b>	<b>9.073.349,26</b>
Deutes amb entitats de crèdit	4.374.972,68	2.362.887,62
Creditors comercials	329.716,66	965.488,52
Altres deutes no comercials	2.630.912,88	5.744.973,12
<b>Total de passiu</b>	<b>86.492.572,77</b>	<b>78.020.021,22</b>

**Compte de pèrdues i guanys  
Despeses**

	2007	2006
<b>Despeses</b>	<b>11.475.174,80</b>	<b>5.945.673,80</b>
Reducció d'existències de productes acabats y en curs	2.407.841,79	0,00
Aprovisionaments	1.705.059,42	2.344.788,60
Despeses de personal	691.067,57	606.623,17
Dotacions per a amortitzacions d'immobilitzat	1.534.473,26	1.048.002,29
Variacions provisionals de trànsit	5.014,03	850,81
Altres despeses d'explotació	1.738.336,27	990.611,96
<b>Beneficis d'explotació</b>	<b>1.317.851,28</b>	<b>538.515,37</b>
Despeses financeres i despeses assimilades	1.836.259,41	914.735,95
Diferències negatives de canvi	0,00	0,00
<b>Resultats financers positius</b>	<b>0,00</b>	<b>0,00</b>
<b>Beneficis de les activitats ordinàries</b>	<b>0,00</b>	<b>0,00</b>
Pèrdues procedents d'immobilitzats immaterials,mat.	1.549.441,98	8.555,38
Despeses extraordinàries	7.678,77	31.482,92
Despeses i pèrdues d'altres exercicis	0,00	0,00
<b>Resultats extraordinaris positius</b>	<b>0,00</b>	<b>197.041,56</b>
<b>Beneficis abans d'imposts</b>	<b>0,00</b>	<b>0,00</b>
Imposts sobres societats	2,30	22,72
<b>Resultat de l'exercici (beneficis)</b>	<b>0,00</b>	<b>0,00</b>

**Ingressos**

<b>Ingressos</b>	<b>10.058.586,29</b>	<b>5.894.857,08</b>
Import net de la xifra de negocis	9.021.278,93	3.056.560,47
Augment d'existències de productes acabats i en curs	0,00	2.344.788,60
Altres ingressos d'explotació	378.364,69	128.043,13
<b>Pèrdues d'explotació</b>	<b>0,00</b>	<b>0,00</b>
Ingressos de participacions al capital	0,00	0,00
Ingressos d'altres valors negociables i de crèdits d'actiu immobilitzat	0,00	0,00
Altres interessos i ingressos assimilats	305.980,85	128.385,02
<b>Resultats financers negatius</b>	<b>1.530.278,56</b>	<b>786.350,93</b>
<b>Pèrdues d'activitats ordinàries</b>	<b>212.427,28</b>	<b>247.835,56</b>
Subvencions de capital transferit al resultat de l'exercici	340.700,00	200.000,00
Ingressos extraordinaris	12.261,82	37.079,86
Ingressos i beneficis d'altres exercicis	0,00	0,00
<b>Resultats extraordinaris negatius</b>	<b>1.204.158,93</b>	<b>0,00</b>
<b>Pèrdues abans d'imposts</b>	<b>1.416.586,21</b>	<b>50.794,00</b>
<b>Resultat de l'exercici (pèrdues)</b>	<b>1.416.588,51</b>	<b>50.816,72</b>

**ÀREA TÈCNICA**

L'àrea tècnica, dins l'any 2007, va dur a terme la construcció i estudi de diferents aparcaments, els quals queden desglossats de la següent manera:

	<i>Places</i>	<i>Rotació</i>	<i>Residents</i>
<b>Aparcaments construïts i acabats</b>			
Antoni Maura	520	400	120
General Riera	200	0	200
Sa Riera	355	355	0
Son Oliva	111	111	0
Son Xigala	134	134	0
Cala Major	62	62	0
Son Espanyolet	124	124	0
Salvador Dalí (Son Cotoner)	68	68	0
Gabriel Alzamora	144	144	0
<b>Total</b>	<b>2.033</b>	<b>1.398</b>	<b>320</b>

**Urbanitzacions de superfícies dissenyades i construïdes**

Antoni Maura i tram Parc de la Mar

Plaça Ramón Rotger Metge

<b>Aparcaments subterranis estudiats</b>	
Plaça Barcelona	511
Gènova	150
Escola Oficial d'Idiomes	456
<b>Total</b>	<b>1.007</b>

**Urbanitzacions de superfície dissenyades**

Plaça de Toros

Plaça de Barcelona

Escola Oficial d'Idiomes

## CAPÍTOL VI

## EDUCACIÓ I CULTURA

**EDUCACIÓ**

- EQUIPAMENT ESCOLAR
- CONSELLS ESCOLARS
- CONSELL ESCOLAR MUNICIPAL DE PALMA
- PATRONAT DE LA FUNDACIÓ MUNICIPAL LLEGAT WEYLER
- DEPARTAMENT DE DINÀMICA EDUCATIVA
- PATRONAT MUNICIPAL D'ESCOLES D'INFANTS DE PALMA

**CULTURA**

- ACTIVITATS CULTURALS
- BANDA MUNICIPAL DE MÚSICA
- ACTIVITATS TEATRALS
- ACTIVITATS MUSICALS, D'ESPLAI I DE CINEMA
- FUNDACIÓ PÚBLICA DE LES BALEARS PER A LA MÚSICA
- ARTS PLÀSTIQUES
  - CENTRE D'EXPOSICIÓ I DOCUMENTACIÓ D'ART CONTEMPORANI. CASAL SOLLERIC
  - FUNDACIÓ PILAR I JOAN MIRÓ A MALLORCA
- MUSEUS, ARXIUS I BIBLIOTEQUES:
  - MUSEU - CASTELL DE BELLVER
  - ARXIU MUNICIPAL
  - BIBLIOTECA MUNICIPAL DE CORT
  - BIBLIOTEQUES MUNICIPALS
  - BIBLIOTECA DEL CASAL SOLLERIC
- SERVEI D'ASSESSORAMENT LINGÜÍSTIC
- PUBLICACIONS MUNICIPALS 2007



## E D U C A C I Ó

### EQUIPAMENT ESCOLAR

#### Reparació, remodelació i millora dels centres públics escolars

Al terme municipal de Palma existeixen 46 centres públics d'ensenyament primari i 1 centre exclusivament de preescolar (educació infantil), que s'esmenten a continuació:

##### Centres d'educació infantil i primària:

Alexandre Rosselló	Infante Don Felipe	Santa Isabel
Anselm Turmeda	Jafudà Cresques	Es Secar de la Real
S'Aranjassa	Jaume I	La Soledat
Camilo José Cela	Joan Capó	Son Anglada
Can Pastilla	Joan Miró	Son Canals Nou
Cas Capiscol	Maria Antònia Salvà	Son Ferriol
Sa Casa Blanca	Marian Aguiló	Son Oliva
Es Coll d'en Rabassa	Màxim Alomar	Son Pisà
Costa i Llobera	Miquel Porcel	Son Quint
Establiments	Es Pil.larí	Son Rullan
Eugeni López	Es Pont	Son Serra
Felip Bauçà	Pràctiques (Annexa)	Els Tararells (s'Arenal)
Gabriel Alzamora	Es Rafal Nou	Verge de Lluc
Gabriel Valseca	Es Rafal Vell	Es Viver
Gènova	Sant Jordi	
Sa Indioteria	Santa Catalina	

##### Centres exclusivament de preescolar:

Paula Torres

Conveni de cooperació en matèria d'educació de persones adultes entre la Conselleria d'Educació i Cultura del Govern de les Illes Balears i l'Ajuntament de Palma:

CEPA La Balanguera

CEPA Son Canals

CEPA Camp Redó

Centre de Professors Son Malferit

##### Acord amb la Conselleria d'Educació:

Centre d'educació especial de Son Ferriol

### Despeses

Els serveis de neteja / porteria, i d'obertura, vigilància i tancament de centres tenen pressupostat : **4.040.440,00 € (%07/06: 5,73)**

Despeses ordinàries i extraordinàries de neteja/porteria: **3.439.138,67 €**

Despeses d'obertura, vigilància i tancament centres 18 centres: **318.642,32 €**

Despeses de les tasques ordinàries de manteniment: **1.837.446,32 €**

Contractes de manteniment	Adjudicatari
Instal·lacions de calefacció	Coibsa
Zones enjardinades	Atria
Instal·lacions d'alarmes i extintors	Electrotecnia Española
Instal·lacions d'extintors	Seguridad y Limpiezas
Instal·lacions de material higiènic	Seguridad y Limpiezas
Manteniment d'ascensors	Tyssen Boetticher
Conservació i reparació de centres	Bartolomé Ramon

**Despeses de les obres extraordinàries d'estiu: 554.914,45 € (%07/06: 14,00)**

Col·legi públic	Obra	Import	%07/06
	<b>Pintura</b>	<b>290.383,07</b>	<b>-31,90</b>
CP Marian Aguiló	interior	5.588,79	
CP Sant Jordi	exterior	9.160,67	
CP Son Ferriol	exterior	55.273,77	
CP Felip Bauçà	exterior	30.267,73	
CP S'Aranjassa	exterior	7.864,43	
CP Eugeni López	exterior	4.312,13	
CP Gabriel Alzamora	interior i exterior	8.195,84	
CP Jafudà Cresques	interior i exterior	39.468,37	
CP Son Serra	interior i exterior	11.412,40	
CP Màxim Alomar	interior i exterior	10.452,35	
CP Infante Don Felipe	interior i exterior	41.484,02	
CP Rafal Nou	interior i exterior	66.902,57	

<b>Tractaments diversos</b>	<b>264.531,38</b>	<b>338,10</b>
Treballs picapedrers i treballs als patis a diversos centres		34.396,18
Treballs llantereria i serralleria a diversos centres	50.764,76	
Treballs substitucions cortines a diversos centres	13.091,70	
Treballs de substitució grups d'emergència de diversos centres		98.989,26
Treballs de substitució radiadors elèctrics de diversos centres		23.479,98
Treballs d'electricitat a diversos centres	43.809,50	

### Subministraments

El subministrament d'electricitat té pressupostat 564.908,03 € (%07/06: 4,00) i, el de gasoil per a calefacció, 218.000,00 € (%07/06: 0,00).

### CONSELLS ESCOLARS

<i>Consells escolars dels centres públics d'educació infantil, primària, secundària, educació especial i altres centres d'ensenyament</i>		
Nombre de centres públics on assisteix un representant municipal al consell escolar de centre		71
<i>Curs escolar 2006/2007</i>		
Consells escolars convocats durant el segon i tercer trimestre		206
Assistència als consells convocats		79
<i>Curs escolar 2007/2008:</i>		
Consells escolars convocats durant el primer trimestre		102
Assistència als consells convocats		15

### CONSELL ESCOLAR MUNICIPAL DE PALMA

És l'òrgan de consulta i representació dels sectors afectats en la programació de l'ensenyament no universitari dins l'àmbit de Palma. Es va aprovar definitivament el Reglament intern d'organització i funcionament del Consell Escolar Municipal de Palma amb la publicació íntegra del seu text al BOIB.

### PATRONAT DE LA FUNDACIÓ MUNICIPAL LLEGAT WEYLER

#### Escola Taller Weyler I

Durant l'any 2007 varen cessar les activitats de l'Escola Taller Weyler destinada a aplicar tècniques de construcció i restauració a la possessió de Son Roca, vinculada al Llegat Weyler.

El Patronat, amb la constitució de la nova corporació, ha quedat adscrit als Serveis Socials municipals.

### DEPARTAMENT DE DINÀMICA EDUCATIVA Programa "Palma, ciutat educativa" (curs 06/07) Servei de Documentació i Préstec

Aquest Servei ofereix als ensenyants i al públic en general un conjunt de recursos didàctics. Està especialitzat en material per utilitzar l'entorn com a objecte d'estudi, principalment la ciutat.

		Nre.	% 06/07
Usuaris		38.621	31,23
Directes	2.432		
Indirectes	36.189		
Socis		1.504	-4,20
Nous socis	15		
Préstec		724	-31,57
Llibres	485		
Audiovisuals	41		
Aparells	186		
Programes informàtics	12		
Temps mitjà de préstec	11,5 dies		
Demandes no resoltes o derivacions		10	-28,57
Informacions		2.432	-2,88
Directes	1.198		
Per telèfon	1.234		

### Relació d'aparells prestats

Codi de l'aparell	Aparells deixats	Núm. préstecs	%
DVDD-05	DVD Marantz amb comandament a distància	4	2,15%
G007	Lector DVD i VHS Samsung + amplificador	2	1,08%
G008AltaPetit	Equip de música amb CD	8	4,30%



G010AltaGros	Equip de música amb CD	23	12,37%
G014	Equip de música amb CD	11	5,91%
MEGA-01	Megàfon TOA ER 520W	1	0,54%
MICR-01	Micròfon normal Sony	4	2,15%
MICR-02	Micròfon inalàmbric Samson	1	0,54%
MICR-05	Micròfon dinàmic AKG	1	0,54%
MICR-17	Micròfon Sennheiser	11	5,91%
MICR-18	Micròfon Sennheiser	8	4,30%
MICR-19	Micròfon sense fils Samson	2	1,08%
PANT-02	Pantalla de diapositives 1,20x1,20	15	8,06%
PANT-03	Pantalla de diapositives 2,13x2,13	11	5,91%
PROJ-01	Canó de vídeo Sharp	22	11,83%
PROJ-14	Canó de vídeo Toshiba	41	22,04%
RADI-02	Radiocasset amb CD Sony	2	1,08%
RADI-13	Radiocasset amb CD Sony	1	0,54%
RETR-01	Retroprojector portàtil	1	0,54%
RETR-03	Retroprojector de transparències	3	1,61%
SUPO-01	Suport focus Sony de peu	1	0,54%
SUPO-08	Suport micròfon Fonestar de peu	2	1,08%
SUPO-15	Suport micròfon de peu AKG	2	1,08%
TELV-11	Televisor Sony trinitron 14"	1	0,54%
VICA-03	Videocàmera Samsung 8 mm	7	3,76%
VIDE-14	Vídeo Thomson	1	0,54%
<b>Total</b>		<b>186</b>	<b>100%</b>
<b>%06/07:34,78</b>			

De les demandes/consultes relacionades amb el Servei de Préstec, s'han fet 186 préstecs de diferents aparells (una mateixa entitat pot fer reservar alhora més d'un aparell).

### Entitats que han sol·licitat préstec

<i>Codi de l'aparell</i>	<i>Núm. préstecs</i>	<i>%</i>
Agència del voluntariat	2	1,53%
Ajuntament de Palma - Coordinació de Biblioteques	5	3,82%
Ajuntament de Palma - Serveis Socials	1	0,76%
Aspace-Pinyol Vermell	3	2,29%
Aspanob	1	0,76%
Associació ALAS	3	2,29%
Associació Balear de Superdotats d'Altes Capacitats	4	3,05%
Associació Candela Projectes Solidaris	1	0,76%
Associació Cultural Massanella	4	3,05%
Associació de Veïns Camp Rodó	1	0,76%
Associació de Veïns Ses Veles	1	0,76%
Associació Escull Solidari	1	0,76%
Associació Futuro Africano en Balears	1	0,76%
Associació juvenil S'Esquella	1	0,76%
Associació Música i Joves	1	0,76%
Associació Versió Àcida	1	0,76%
Associació Pares i Mares de Santa Maria del Camí	2	1,53%
Balears Vida	3	2,29%
Base General Asensio	1	0,76%
Biblioteca Son Ferriol	4	3,05%
Casal de Joves Llevant	7	5,34%
Casal d'Infants i Joves Litoral	1	0,76%
Casal de Joves Migjorn	2	1,53%
Casal Petit	1	0,76%
Centre Cultural Es Coll d'en Rabassa	1	0,76%
Centre Cultural S'Escorxador	5	3,82%
Col·legi Nuestra Señora de la Consolación	2	1,53%
Col·legi Sant Agustí	2	1,53%
Col·legi Sant Francesc d'Assís	1	0,76%
Conservatori Municipal Elemental de Música de l'Ajuntament de Palma	4	3,05%
Club Massanella	4	3,05%
C.P. Joan Miró	3	2,29%
C.P. Marian Aguiló	3	2,29%
C.P. Santa Isabel	1	0,76%
Devea Teatre	1	0,76%

Dinàmica Educativa	2	1,53%
Es Baluard	2	1,53%
Es Burotell	3	2,29%
Escoleta Ciutat Antiga	4	3,05%
Espiral. Entitat Prestadora de Serveis a la infància i Joventut	1	0,76%
Estudi 6	1	0,76%
Estudi Zero	3	2,29%
Fundació Joves Navegants de les Illes Balears	3	2,29%
Fundació Patronat Obrer	1	0,76%
Fundació Pilar i Joan Miró	1	0,76%
IES Francesc de Borja Moll	1	0,76%
IES Sureda i Blanes	1	0,76%
IMFOF	6	4,58%
La Imposible	4	3,05%
Omnium Educatiu	6	4,58%
ONG Enginyeria sense Fronteres	1	0,76%
Sant Pius X	1	0,76%
Serveis Socials Ciutat Antiga	3	2,29%
Serveis Socials Llevant Nord	1	0,76%
SMO	2	1,53%
Teatre Municipal	1	0,76%
33 Agitació Cultural	4	3,05%
<b>Total</b>	<b>131</b>	<b>100,00</b>
<b>%06/07: 21,29</b>		

### Institucions

Amb aquest bloc del programa es potencien les possibilitats educatives que la ciutat ofereix als infants en els aspectes històrics, artístics, socials, urbanístics i polítics. Es facilita, en especial, la descoberta dels serveis municipals i les altres institucions de Ciutat. Aquesta descoberta es produeix mitjançant la participació i contacte directe dels infants amb el seu entorn i amb un enfocament de formació de ciutadans crítics i transformadors. Aquests apartats abracen un recorregut, partint de la visita a l'Ajuntament de Palma, a totes les institucions ubicades a la nostra ciutat, Consell Insular de Mallorca, Govern Balear i Parlament de les Illes Balears.

	Alumnes					
	Centres	Professors	Participants	Cancel·lacions	Denegacions	Total d'inscrip.
"Conèixer l'Ajuntament"	42	58	2.218	255	93	2.566
"Palma, seu d'institucions"	29	33	1.246	235	0	1.481
<b>Total</b>	<b>71</b>	<b>91</b>	<b>3.464</b>	<b>490</b>	<b>93</b>	<b>4.047</b>
<b>%06/07</b>	<b>-8,9</b>	<b>-14,15</b>	<b>-10,37</b>	<b>-51</b>	<b>-85,37</b>	<b>-26,43</b>

### Prevenició i seguretat

Aquest apartat recull un conjunt d'actuacions encaminades a formar els escolars en una matèria cabdal en la convivència ciutadana: l'educació com a vianants, que disminueixi el risc d'accidents dels ciutadans.

Nombrosos alumnes dels diferents centres escolars han participat activament en el ventall divers d'activitats i materials didàctics oferits. Les activitats d'aquest bloc es fan en col·laboració amb l'Àrea de Mobilitat i Seguretat Ciutadana

	Alumnes					
	Centres	Professors	Participants	Cancel·lacions	Denegacions	Total inscrip.
Policia Muntada del parc de Bellver	32	34	1.444	357	100	1.901
"Conèixer la Policia Local"	20	21	950	30	150	1.130
Jornada d'educació vial als centres	26	31	0	5.140	0	5.140
"Vine a circular pel Parc Infantil de Trànsit"	26	36	1.333	683	100	2.116
Centre de Control de Trànsit	2	3	30	0	60	90
"Aprendre a circular amb seguretat i prevenició"	3	4	0	390	0	390
Visita al parc de bombers: "Treballam la seguretat"	17	20	758	63	0	821
"Conèixer els Bombers de Palma"	39	45	2.656	247	170	3.073
"Conèixer l'EMT (Empresa Municipi de Transports)"	15	21	393	297	84	774
<b>Total</b>	<b>180</b>	<b>215</b>	<b>7.564</b>	<b>7.207</b>	<b>664</b>	<b>15.435</b>
<b>%06/07</b>	<b>-9,09</b>	<b>-13,30</b>	<b>-18,43</b>	<b>16,11</b>	<b>-89,30</b>	<b>-13,25</b>

### Salut i consum

La creació de l'Aula de Consum dinamitza i ajuda a una planificació coherent de l'educació per a un consum responsable en unes edats especialment receptives per adquirir nous hàbits i en les quals és important desenvolupar recursos enfront dels insistents missatges publicitaris. Les activitats d'aquest bloc es fan en col·laboració amb l'OMIC i Mercapalma i la Regidoria de Sanitat i Medi Ambient

	Centres	Professors	Alumnes			Total inscrip.
			Participants	Cancel·lacions	Denegacions	
Trivial sobre sexualitat del CIJ	5	10	155	75	0	260
Taller d'informació i prevenció del VIH (SIDA)	4	4	0	88	15	103
"Prevenció de trastorns alimentaris".	8	9	487	266	55	808
"Com ens hem d'alimentar?"	10	15	607	97	30	734
"Desdejuní saludable"	18	30	1.556	60	335	1.951
"Conèixer els nostres aliments"	39	106	3.949	1.109	731	5.789
"Conèixer Mercapalma"	7	7	54	113	0	167
"Conèixer un mercat municipal"	14	15	519	95	105	719
"Prevenció obesitat: menjar més fruites i verdures temporada"	9	12	299	55	91	445
"Hàbits alimentaris i emocions"	8	9	233	224	0	457
Ludoteca de comerç just	19	44	2.542	621	605	3.768
"Menja peix i Creix"	1	2	42	0	0	42
<b>Total</b>	<b>142</b>	<b>263</b>	<b>10.443</b>	<b>2.803</b>	<b>1.997</b>	<b>15.243</b>
<b>%06/07</b>	<b>2,89</b>	<b>20,09</b>	<b>39,89</b>	<b>208,7</b>	<b>-20,37</b>	<b>40,08</b>

### Medi ambient

#### "L'aigua"

Activitat realitzada conjuntament amb l'Empresa Municipal d'Aigües i Clavegueram (EMAYA). Permet estudiar la depuració de l'aigua.

#### "Indrets singulars"

Aquest grup d'activitats intenten donar a conèixer els espais verds urbans i el funcionament de la ciutat des d'una perspectiva global i van adreçades a nins de 3 fins a 16 anys. Mallorca té diferents indrets, alguns dels quals molt importants tant per les activitats que s'hi fan com per la fauna i la flora úniques en els seus espais. D'aquí la necessitat de donar-los a conèixer per al seu estudi i protecció. I un itinerari per la Comuna de Bunyola apropa els escolars de Palma a un paisatge natural típicament mediterrani, gràcies a l'acord a què s'ha arribat amb l'Ajuntament de Bunyola.

#### "La vida al camp"

El funcionament de les granges-escola Jovent (Palma) i Burotell, constitueixen un recurs adient per apropar l'infant i el jove a la vida rural mallorquina, amb oferta d'activitats de caràcter experimental propiciant la descoberta de les característiques pròpies de la vida al camp.

#### "Natura urbana. Eco escola. Agenda 21"

Aquest apartat vol conscienciar sobre els problemes ambientals (capa d'ozó, contaminació...) i donar pautes i actituds personals per resoldre, en la nostra mesura, aquesta problemàtica, així com potenciar el reciclatge de diversos materials (paper, vidre, piles...). També vol facilitar l'estudi de l'arxipèlag de Cabrera a través d'una exposició.

	Centres	Professors	Alumnes			Total inscrip.
			Participants	Cancel·lacions	Denegacions	
La planta potabilitzadora de Son Tugores La depuradora de Palma I (Sant Jordi).						
El centre de natura i el tractament terciari.	33	44	1.329	503	35	1.867
El castell i el bosc de Bellver	34	48	2.463	860	20	3.343
La façana marítima de Palma	29	40	1.407	705	50	2.162
Exposició: "Cabrera:terra, mar i gent"	2	1	0	0	0	0
"Natura Parc. Descobreix la Natura"	47	59	3.644	666	305	4.615
Centre de recuperació de la Fauna Silvestre.						
Consorci per a la Recuperació de la Fauna	7	7	188	25	25	238
"Descobrim la Trapa"	10	11	490	100	0	590
"La Trapa a l'escola"	7	7	458	0	0	458
"Descobrim Cala en Basset"	9	10	670	50	50	770
"Cala en Basset a l'escola"	5	9	470	0	60	530
"La Trapa, un tresor de la serra de Tramuntana"	1	2	54	0	0	54
"Caminant per la Serra de Tramuntana"	1	3	54	55	108	217
"Visita les coves Hams i Dignythams"	9	6	0	433	110	543
"Aprenem a fer de pagès"	42	41	2.699	267	220	3.186
"Un dia a la possessió"	10	12	397	135	110	642
"Coneixem el món rural"	7	4	110	0	50	160
"Viure el món del camp"	21	27	2.014	300	369	2.683
"Descobrim la granja"	17	26	1.266	248	407	1.921
"La vida al camp"	3	3	72	52	0	124
Granja-escola Natura Parc	7	6	237	25	0	262
Setmana de l'Arbre	18	19	364	50	905	1.319
"El Centre Municipal de Son Reus: La Recuperació d'espècies protegides. Els animals de companyia a la ciutat i les plagues urbanes"	17	22	659	136	60	855

"L'aposta. Campanya escolar contra el canvi climàtic"	3	3	300	120	0	420
Campanya de promoció del compostatge a centres escolars	1	1	0	120	0	120
Exposició-taller: "Quants planetes"	5	5	0	443	0	443
"Descobrim les nostres plantes. Hort escolar"	27	46	3.078	1.022	1.201	5.301
Contacontes sobre medi ambient	1	1	0	8	0	8
XI Concurs de Dibuix Ambiental	1	1	0	8	0	8
Taller de juguetes amb materials de rebuig	14	17	235	456	120	811
Programa de recollida selectiva de paper i cartó	57	53	1.399	30	0	1.429
III convocatòria dels Premis "Pensem en els arbres" (campanya per utilitzar paper reciclat a l'escola)	3	3	850	0	0	850
Iniciació a la ciència	27	54	2.064	406	80	2.550
Visita a la granja-escola Sa Cabaneta	13	14	268	440	65	773
	15	17	813	260	0	1.073
<b>Total</b>	<b>503</b>	<b>622</b>	<b>28.052</b>	<b>7.923</b>	<b>4.350</b>	<b>40.325</b>
<b>%06/07</b>	<b>6,79</b>	<b>-3,71</b>	<b>-7,03</b>	<b>70,46</b>	<b>-2,31</b>	<b>2,67</b>

### Arts

	Centres	Professors	Participants	Alumnes		
				Cancel·lacions	Denegacions	Total inscrip.
"Sona la Banda". Concerts didàctics Banda Munic. Palma	23	25	1.211	368	100	1.679
"Descobreix la música amb la Simfònica de Balears"	65	68	6.241	998	2.654	9.893
Audició de jazz	38	39	2.291	493	0	2.784
X Encontre Escolar de Cant Coral. "Cantem coral"	5	5	115	25	0	340
"Música en directe per als més petits"	13	13	670	210	8	888
"Si plou i fa sol, el món roda sol"	16	18	726	69	35	830
<i>La bruixa Safrà</i> . Un musical per al públic més menut	40	43	2.912	351	301	3.564
Mostra de Teatre i Poesia Escolar de Palma 2007. Presentar un muntatge.	35	35	700	45	0	745
Mostra de Teatre i Poesia Escolar de Palma 2007. Assistir-hi com a espectadors	35	35	7.600	1.170	0	8.770
<i>BOBOTET</i> . Dansa Contemporània	4	4	225	0	0	225
"Jocs Coreogràfics"	3	3	60	80	0	140
Dansània 07	19	19	600	0	0	600
Elaboració de llibres	20	28	630	0	130	760
Presentació de llibres elaborats a les aules	20	28	630	0	0	630
Recull de literatura jove	12	22	42	50	0	92
Visita a la biblioteca del barri de l'escola	33	198	5.959	515	0	6.474
"Vine a conèixer la Biblioteca Infantil Municipal"	18	72	2.148	365	79	1.592
"Contes de violins"	20	40	824	805	0	1.629
Foto Jove (12a Marató Fotogràfica)	12	18	700	88	0	788
Mostra de Foto Jove	8	8	431	0	0	431
"Millora les teves fotos"	4	8	320	6	0	326
<b>Total</b>	<b>443</b>	<b>729</b>	<b>34.035</b>	<b>5.838</b>	<b>3.307</b>	<b>43.180</b>
<b>%06/07</b>	<b>-2,85</b>	<b>6,73</b>	<b>21,07</b>	<b>115,34</b>	<b>-69,32</b>	<b>3,79</b>

### Història i patrimoni

	Centres	Professors	Participants	Alumnes		
				Cancel·lacions	Denegacions	Total inscrip.
"Vine al Castell de Bellver"	33	32	1.431	267	0	1.698
"Conèixer el molí d'en Garleta"	9	9	552	15	0	567
Itinerari pels molins des Jonquet	38	11	2.848	340	0	3.188
Història i evolució dels molins	7	7	522	0	120	642
Museu Historicomilitar de Sant Carles	8	9	7	668	0	675
"Guaita! Hi ha un museu dins les murades"	24	24	1.776	390	60	2.226
"Es Baluard, un gran racó de ciutat"	64	75	4.117	840	30	4.987
"Diverteix-te amb l'art"	26	31	1.483	240	30	1.753
"Opina, no et tallis"	8	9	270	64	0	334
Visita al jaciment - Museu Arqueològic Son Fornés	19	14	1.644	52	83	1.779
"Reconstrucció ceràmica: remuntem una vaixella"	1	1	6	0	0	6
"Reproduccions ceràmiques: Aprenem fer ceràmica a mà"	4	7	150	102	409	661
"Descobreix un laboratori d'arqueologia"	1	1	60	0	0	60
"Passejam per la ciutat alta"	25	28	981	207	0	1.188
"Passejam per la ciutat baixa"	13	15	407	170	0	577

"Passejam per la ciutat que mira a la mar"	11	12	644	82	57	783
"Passejam pel modernisme"	6	7	424	0	0	424
"De ciutat alta a la mar. Passejam centre històric Palma"	31	45	2.023	415	60	2.498
"Sa Gerreria : Escola d'oficis artesans i passeig artesanía"	9	10	165	33	30	228
Oficis i gremis antics de Palma	12	15	498	30	0	528
"Els carrers ens parlen. Desxifram laberint urbà Palma"	13	14	541	0	0	541
"Palma fa 100 anys"	3	4	75	0	0	75
"Mira quina escultura!"	1	1	125	0	0	125
Betlems a Palma	12	16	100	945	0	1.045
"Miró-Sert: Construcció d'una amistat"	7	8	177	50	0	227
"L'escultura imaginada"	6	6	218	210	60	488
"Les arquitectures de la Fundació"	1	1	0	0	0	0
"El taller d'Adolf Gottlieb"	2	1	0	0	0	0
"Calidoscopi Miró"	29	37	1.506	830	268	2.604
"Món Miró"	51	57	3.378	1.239	175	4.792
Els tallers gràfics de Miró	1	1	0	0	0	0
Ses Voltes, el Casal Sollerí i el Casal Balaguer	3	3	19	30	0	49
<b>Total</b>	<b>478</b>	<b>511</b>	<b>26.147</b>	<b>7.219</b>	<b>1.382</b>	<b>34.748</b>
<b>%06/07</b>	<b>-6,82</b>	<b>-24,29</b>	<b>-13,26</b>	<b>25,37</b>	<b>-57,68</b>	<b>-11,35</b>

### Convivència

Amb aquestes activitats es pretén que l'alumnat aprengui a conviure i conèixer altres cultures i sensibilitzar-lo cap a valors de solidaritat tant amb els països més llunyans com amb el propi entorn .

	Centres	Professors	Alumnes			Total inscrip.
			Participants	Cancel·lacions	Denegacions	
"La violència de gènere"	6	8	207	60	47	314
"Anam a mitges. Conciliació vida familiar i laboral"	1	1	0	200	0	200
"Dones de Palma. Les grans desconegudes"	1	1	25	0	0	25
"Contes per a la igualtat"	17	24	1.135	10	151	1.296
"La pallassa Nino endreça la casa"	10	17	881	200	44	1.125
Taller: "Tu i els drets humans"	7	7	155	0	0	155
"[De]mostrar la igualtat"	5	5	0	263	0	263
"Què podem fer sobre el racisme?"	7	9	20	307	0	327
"Descarreguem la motxilla de prejudicis racistes"	3	3	0	99	0	99
<b>Total</b>	<b>57</b>	<b>75</b>	<b>2.423</b>	<b>1.139</b>	<b>242</b>	<b>3.804</b>
<b>%06/07</b>	<b>32,55</b>	<b>17,18</b>	<b>-19,50</b>	<b>685</b>	<b>-76,34</b>	<b>-8,95</b>

### Créixer junts

	Centres	Professors	Alumnes			Total inscrip.
			Participants	Cancel·lacions	Denegacions	
"Ballem junts"	1	1	24	0	0	24
"Vine a conèixer l'Ajuntament de Palma"	1	1	30	0	0	30
Visita al castell de Belver i la torre de l'homenatge	1	1	161	0	0	161
Visita al museu del molí d'en Garleta	2	3	827	76	0	903
Visita als bombers de Palma	1	1	60	60	0	120
El Centre de Natura i la depuradora	1	1	60	0	0	60
"Prevenició dels trastorns alimentaris per a pares i mares"	1	1	150	0	0	150
"Aprenem a mirar imatges"	1	1	10	0	0	10
La Trapa	1	1	37	0	0	37
Natura Parc	1	1	378	0	0	378
"Per a què, per què, per a qui és l'ensenyament en català?"	1	1	0	20	0	20
"Internet amb seny.Com aprendre, de forma segura, a Internet"	1	1	0	20	0	20
"Prevenició dels trastorns alimentaris per a pares i mares"	1	1	0	20	0	20
<b>Total</b>	<b>14</b>	<b>15</b>	<b>1.737</b>	<b>196</b>	<b>0</b>	<b>1.933</b>

## Orientació

Amb aquestes xerrades col·lectives als centres educatius es pretén donar informació sobre l'educació reglada i no reglada per tal de facilitar la presa de decisions vocacionals dels joves i per informar els pares i les mares de les possibilitats educatives dels seus fill i filles. Se'ls ofereix informació i orientació sobre els estudis, beques, recursos educatius, etc., que poden trobar en el municipi de Palma.

	Centres	Professors	Alumnes			Total inscrip.
			Participants	Cancel·lacions	Denegacions	
"Què hi trobaré a l'ESO?"	11	16	433	211	40	684
"Millora l'eficàcia en els estudis"	19	32	1.291	473	147	1.911
"I després de l'ESO, què?"	18	23	990	444	10	1.444
"Tècniques i hàbits d'estudi"	11	22	693	130	120	943
Taller d'Orientació Vocacional:						
"Comença a decidir el teu futur"	8	12	411	245	91	747
"Jo vull ser... què puc fer?"	10	13	794	135	30	959
Tutories	1	2	556	0	50	606
El CIJ als IES: xerrades de presentació del CIJ als IES	1	1	0	0	0	0
Visites guiades al Centre d'Informació Jove	1	1	0	9	0	9
Trivial sobre sexualitat del CIJ	1	6	0	150	0	150
Tallers d'autoestima als IES	3	9	24	81	95	200
"Treballar a l'administració pública: oposicions"	2	3	50	0	0	50
"L'èxit escolar: una tasca de tots."	4	4	164	46	0	210
"El pas de l'educació primària a l'educació secundària."	17	17	521	70	0	591
Informació educativa i recursos després de l'ESO	10	11	340	0	142	482
Taller de presa de decisions	1	1	14	0	0	14
Assessories ocupacionals individuals	1	2	67	0	4	71
Assessories ocupacionals-laborals	1	2	153	0	0	153
Itineraris vocacionals personalitzats	1	2	37	0	0	37
Assessories-consultes en línia	1	2	479	0	0	479
Punt d'autoconsulta per Internet	1	1	231	0	0	231
<b>Total</b>	<b>123</b>	<b>182</b>	<b>7.248</b>	<b>1.994</b>	<b>729</b>	<b>9.971</b>
<b>%06/07</b>	<b>-8,8</b>	<b>20,52</b>	<b>.58,94</b>	<b>382</b>	<b>10,62</b>	<b>77,04</b>

## Col·laboracions

	Centres	Professors	Alumnes			Total inscrip.
			Participants	Cancel·lacions	Denegacions	
"La Mar i en Pop"	2	2	0	70	0	70
"Viu el bosc". Tallers de descoberta	6	8	0	813	0	813
"Interpretem el paisatge"	1	1	0	50	0	50
Visita guiada al Museu Balear de ciències Naturals	1	1	0	120	0	120
"Insectarium"	1	1	0	26	0	26
"El món dels bolets"	1	2	0	78	0	78
"El museu a l'escola: les formigues"	3	4	0	208	0	208
"El museu a l'escola: tot aigua"	2	2	0	79	0	79
"Un dia d'aventura"	4	5	144	100	0	244
"Lunatics" (Teatre en anglès)	3	3	0	160	0	160
Programa educatiu "Aviació a les aules"	1	2	0	30	0	30
<b>Total</b>	<b>26</b>	<b>32</b>	<b>144</b>	<b>1.734</b>	<b>0</b>	<b>1.878</b>
<b>%06/07</b>	<b>44,44</b>	<b>39,13</b>	<b>118,18</b>	<b>-</b>	<b>-</b>	<b>19,31</b>

## Formació del professorat

L'objecte dels cursos de formació del professorat és orientar, donar recursos i ampliar els coneixements dels mestres en qüestions relacionades directament amb les activitats del programa de Dinàmica Educativa.

	Professorat
Visions de ciutat	
"Itineraris pel centre històric de Palma"	1
"Palma, ciutat de llegenda"	4
"Teatre joc d'equip 1"	1
II Jornades sobre Alimentació i Nutrició	2
"Preparam la visita a la Miró."	59
<b>Total</b>	<b>67</b>

## Resum de participació Programa "Palma, ciutat educativa"

	Nbre. d'activ.	Centres	Professors	Alumnes			Total inscrip.
				Participants	Cancel·lacions	Denegacions	
1. Servei de documentació i préstec	-	-		38.621			38.621
A. Institucions	2	71	91	3.464	490	93	4.047
B. Prevenció i seguretat	9	180	215	7.564	7.207	664	15.435
C. Salut i consum	12	142	263	10.443	2.803	1.997	15.243
D. Ciència i medi ambient	34	503	622	28.052	7.923	4.350	40.325
E. Arts18	583	321	17.594	5.838	3.307	26.739	
F. Història i patrimoni	29	478	511	26.147	7.219	1.382	34.748
G. Convivència	9	57	75	2.423	1.139	242	3.804
H. Créixer junts	13	14	15	1.737	196	0	1.933
I. Orientació	20	123	182	7.248	1.994	729	9.971
J. Col·laboracions	11	26	32	144	1.734	0	1.878
K. Formació del professorat	5	66	67	115	35	7	157
<b>Total</b>	<b>162</b>	<b>2.243</b>	<b>2.394</b>	<b>143.552</b>	<b>36.578</b>	<b>12.771</b>	<b>192.901</b>
<b>%06/07</b>	<b>30,64</b>	<b>2,70</b>	<b>-57,34</b>	<b>-4,23</b>	<b>91,18</b>	<b>-60,56</b>	<b>-4,23</b>

### Pressupost

	euros	% sobre any anterior
Pressupost de Dinàmica Educativa	619.201,00	7,65
Pressupost d'activitats directes	594.201,00	8,53
Cost mitjà: per activitat	3.667,91	-16,92
per participant	4,14	13,42

### Suport a projectes i programes: subvencions

	Sol·licituds		Subvencions	
	Centres	euros	Centres	euros
Realització d'activitats extraescolars AMPA	10	89.735,00	10	4.370,00
Activitats escolars i extraescolars centres	30	63.774,00	30	20.260,00
Beques per assistir a trobades de formació	5	767,00	5	370,00
<b>Total</b>	<b>45</b>	<b>154.276,00</b>	<b>45</b>	<b>25.000,00</b>
<b>%06/07</b>	<b>4,65</b>	<b>-45,45</b>	<b>4,65</b>	<b>-9,74</b>

### Desglossament de subvencions

Entitat/associació/centre	Modalitat	Subvencionat
CEIP Anselm Turmeda	A	800,00
CEIP Son Serra	B	320,00
Col·legi Arcàngel Sant Rafel	A	900,00
Col·legi La Porciúncula	B	450,00
Col·legi Sant Pere	B	450,00
CP Gabriel Alzamora	B	450,00
CP Can Pastilla	A-B	1.250,00
CP Cas Capiscol	A-B	850,00
CP Es Pont	A-B	1.700,00
CP Eugeni López i López	B	450,00
CP Gabriel Vallseca	A	1.090,00
CP Gènova	A	800,00
CP Joan Capó	A	1.250,00
CP La Soledat	A	960,00
CP Marian Aguiló	A	960,00
CP Miquel Porcel	A	1.250,00
CP Pràctiques	A	1.800,00
CP Rafal Nou	A	1.800,00
CP Santa Catalina	A	1.200,00
CP Santa Isabel	B	450,00
CP Son Anglada	A	1.200,00
CP Son Canals	B	450,00
CP Son Oliva	B	450,00
EEl Paula Torres	A	1.250,00
IES Guillem Sagrera	A	1.200,00

IES Joan Maria Thomas	A	900,00
<b>Total</b>		<b>24.630,00</b>
<b>%06/07:97,04</b>		

- A Activitats escolars i extraescolars dels centres educatius
- B Activitats extraescolars de les AMPA i associacions d'alumnes

Entitat/col·laboradors/beques	Subvencionat
Soledad Juárez Martínez (mestra d'educació infantil d'Itaca Valldargent)	150,00
Pilar Llompert Bennàssar (mestra d'educació infantil EEI Paula Torres)	30,00
Yolanda Mansito Arbona (mestra d'educació infantil d'Itaca Valldargent)	45,00
M. Victòria Fernández Bonnín (mestra d'educació infantil d'Itaca Valldargent)	60,00
Eva M. Somoza Alberola (professora d'educació especial centre Gaspar Hausser)	85,00
<b>Total</b>	<b>370,00</b>

### Evolució de la participació dels alumnes Conjunt total d'activitats

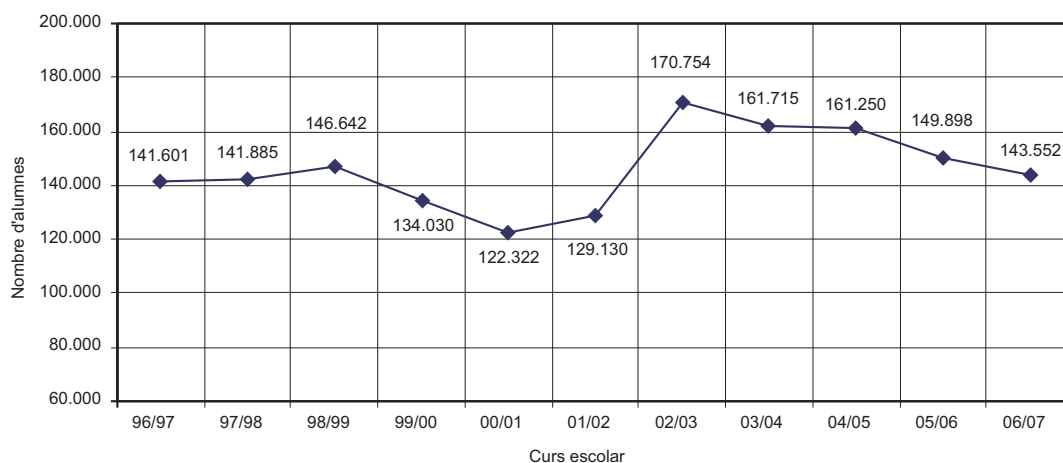

### Evolució del pressupost de Dinàmica Educativa

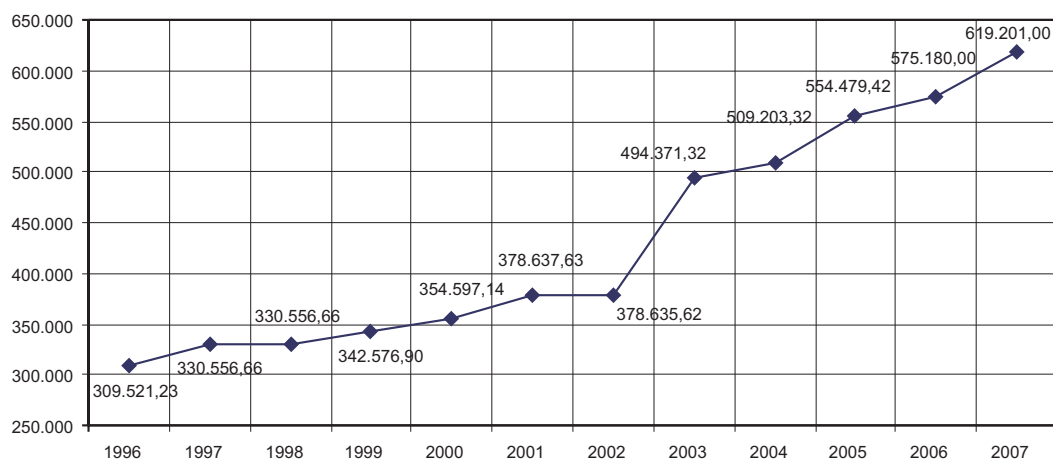



### Evolució del nombre d'activitats "Palma, ciutat educativa"

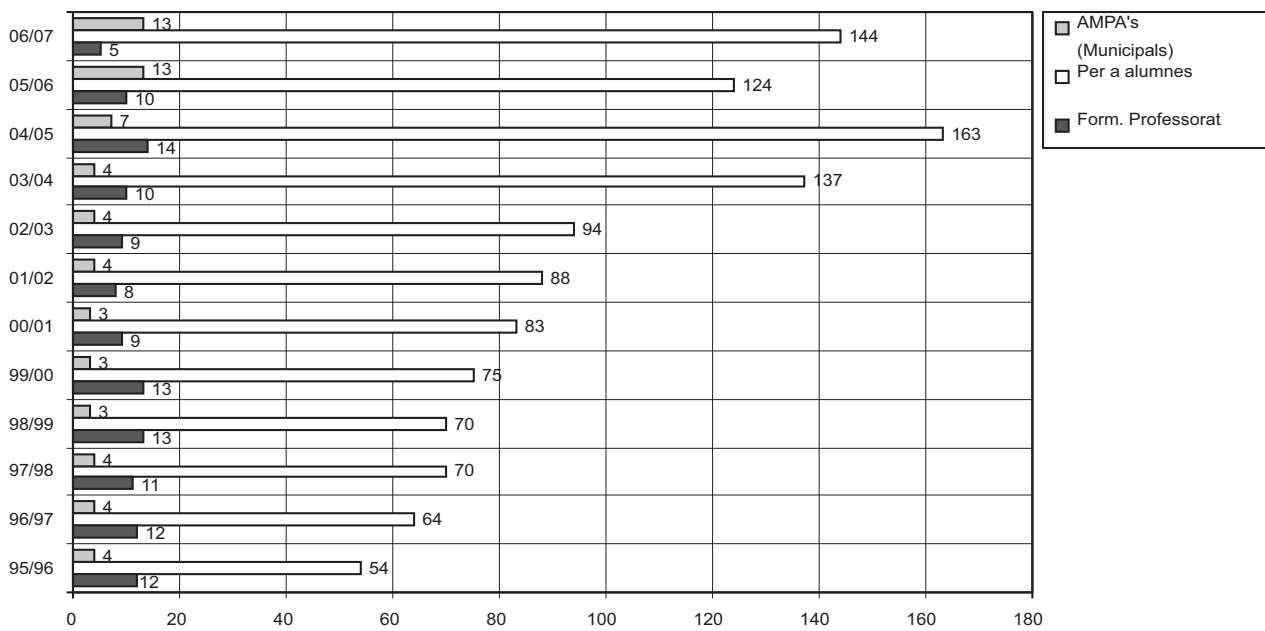

#### Publicacions del curs 06/07

#### Col·lecció Palma, Ciutat Educativa

##### 1. ANY DE REFERÈNCIA 2006

Núm. 88. *Fitxes de tècniques d'estudi*

Núm. 89. *Oficis i gremis antics de palma*

Núm. 90. *L'èxit escolar: una tasca de tots?*

Núm. 91. *Anam a mitges*

Núm. 92. *Pensem en els arbres*

##### 2. ANY DE REFERÈNCIA 2007

Núm. 93. *Taller d'orientació vocacional. "Comença a decidir el teu futur"*

Núm. 94. *Palma fora portes*

#### Col·lecció Joc d'equip

1. *Però, què és això del teatre?*

#### Col·lecció Dones de Palma

1. *Manuela de los Herreros i Sorà.*

2. *Pilar Montaner i Maturana.*

3. *Magdalena Bonet i Fàbregues*

#### Altres col·leccions

1. *Recull de literatura jove. Palma 2006*

### Servei Municipal d'Orientació i Suport a l'Educació i la Formació SMO

	Nbre.	%
<b>Usuaris</b>	<b>21.683</b>	<b>100</b>
Homes	8.184	38
Dones	13.499	62
<b>Font de contacte</b>		
Directa	16.027	74
Telefònica	5.159	24
Correu electrònic	497	2
<b>Horari</b>		
Matí	17.362	80
Horabaixa	4.321	20
<b>Tipus de demanda</b>	<i>Nre.</i>	<i>%</i>
Informació	16.418	76
Assessories individuals (acadèmiques)	116	1
Assessories individuals (laborals)	126	1
Assessories externes	5.023	22

<b>Resolució de les demandes</b>	<i>Nre.</i>	<i>%</i>
Resoltes	21.639	99,50
Derivades	44	0,50

*Evolució d'usuaris*

<i>Any</i>	<i>Per sexe</i>		<i>Per demanda d'informació</i>		<i>Per assessories individuals</i>		
	<i>Dones</i>	<i>Homes</i>	<i>Any</i>	<i>Usuaris</i>	<i>Any</i>	<i>Acadèmiques</i>	<i>Laborals</i>
00/01	8.899	2.362	00/01	10.325	00/01	124	38
01/02	6.993	2.409	01/02	7.311	01/02	84	597
02/03	11.413	4.882	02/03	13.089	02/03	101	963
03/04	12.848	6.440	03/04	15.391	03/04	64	558
04/05	10.770	6.453	04/05	13.066	04/05	82	643
05/06	11.513	8.028	05/06	14.930	05/06	83	201
06/07	13.499	8.184	06/07	16.418	06/07	116	126

<i>Usuaris per assessories col·lectives</i>		<i>Evolució dels pressuposts</i>		<i>Evolució costs usuaris</i>	
<i>Any</i>	<i>Nbre.</i>	<i>Any</i>	<i>euros</i>	<i>Any</i>	<i>euros</i>
00/01	774	00/01	97.479,92	00/01	8,66
01/02	1.410	01/02	110.015,03	01/02	11,70
02/03	2.142	02/03	171.513,51	02/03	10,53
03/04	3.275	03/04	171.513,51	03/04	8,89
04/05	3.432	04/05	185.456,15	04/05	10,71
05/06	4.327	05/06	185.456,15	05/06	9,44
06/07	5.023	06/07	226.516,50	06/07	10,44

**Evolució usuaris SMO**

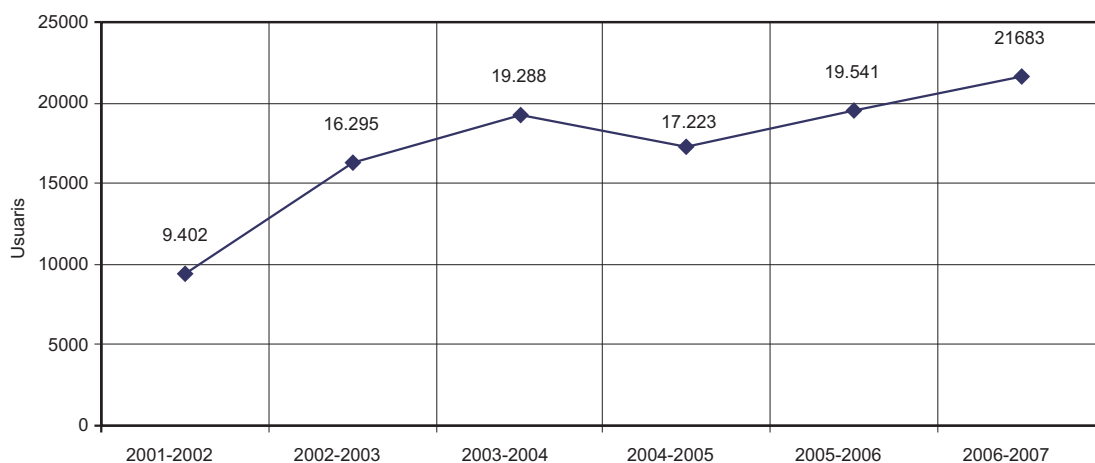

**Centre Èxit d'Orientació i Suport a l'Estudi**

	<i>Nbre.</i>	<i>%</i>
<b>Usuaris</b>	<b>3.231</b>	<b>100</b>
Homes	1.673	52
Dones	1.558	48
<b>Font de contacte</b>		
Directa	3.022	93
Telefònica	205	7
Correu electrònic	4	0
<b>Horari</b>		
Matí	2.352	73
Horabaixa	879	27
<b>Tipus de demanda</b>	<i>Nre.</i>	<i>%</i>
Informació	326	10
Assessories individuals (acadèmiques)	379	12
Assessories externes	2.370	73
Tallers i cursos	156	5
<b>Resolució de les demandes</b>	<i>Nre.</i>	<i>%</i>
Resoltes	3.178	98,40
Derivades	53	1,60

**Evolució d'usuaris**

Per sexe			Per demanda d'informació		Per assessories individuals	
Any	Dones	Homes	Any	Usuaris	Any	Acadèmiques
05/06	929	830	05/06	1.759	05/06	278
06/07	1.558	1.673	06/07	3.231	06/07	379

Usuaris per assessories col·lectives/externes		Evolució tallers i cursos		Evolució dels pressuposts		Evolució del cost usuaris	
Any	Nre.	Any	Nre.	Any	euros	Any	euros
05/06	802	05/06	144	05/06	85.000,00	05/06	48,32
06/07	2.370	06/07	156	06/07	162.554,00	06/07	50,31

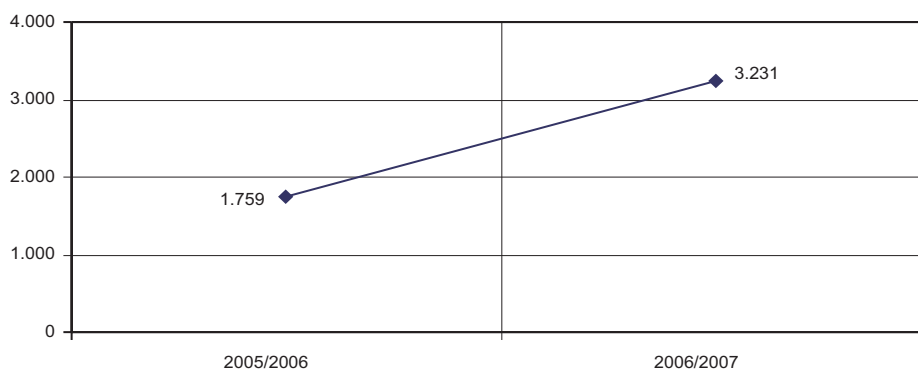
**Evolució usuaris Èxit****Desglossament de participació tallers i cursos 2006/07**

	Nre. barris	Nre. grups	Total hores	Total usuaris
Reforç educatiu	3	14	733	106
Tècniques d'estudi	3	7	85	50
<b>Total</b>	<b>3</b>	<b>21</b>	<b>818</b>	<b>156</b>

**Desglossament històric de participació tallers i cursos curs 05/06 a curs 06/07**

	Nre. barris	Nre. grups	Total hores	Total usuaris
05/06	1	12	500	144
06/07	3	21	818	156

**Relació de tallers i cursos per barriada**

	Nre. grups/ Barri	Usuaris finals centre/barri
<b>Districte Centre</b> (actuacions a 1 dels 15 barris, un 7%)		
Sa Calatrava	13	105
Centre Èxit Sa Calatrava	13	105
<b>Districte Ponent</b> (actuacions a 1 dels 26 barris, un 4%)		
Son Cotoner	4	27
Casal de Barri Son Cotoner	4	27
<b>Districte Llevant</b> (actuacions a 1 dels 27 barris, un 4%)		
La Soledat	4	24
EIM Maria Mut	4	24
<b>Total</b>	<b>21</b>	<b>156</b>

**Servei Municipal d'Educació d'Adults SMEA  
Participació (curs 2006/2007)**

Curs	Nre. cursos	Nre. h/total	Mitjana h/curs	Total inscrits	Usuar. admesos	Renúncies-	Usuar. inicials	Usuar. Baixes	Usuar. finals	Llista d'espera
Cursos de català	97	4.400	45	2.866	2.590	523	2.067	865	1.202	276
Formació permanent	51	4.740	93	2.551	1.052	160	892	256	636	1.499
Formació bàsica	25	1.638	66	924	549	37	512	158	354	375
<b>Total</b>	<b>173</b>	<b>10.778</b>	<b>62</b>	<b>6.341</b>	<b>4.191</b>	<b>720</b>	<b>3.471</b>	<b>1.279</b>	<b>2.192</b>	<b>2.150</b>
<b>% 06/07</b>	<b>7,45</b>	<b>-11,71</b>	<b>-3,50</b>	<b>16,93</b>	<b>21,44</b>	<b>82,28</b>	<b>13,58</b>	<b>44,03</b>	<b>1,53</b>	<b>9,03</b>

### Usuaris inscrits i finals (curs 99/00 a 06/07)

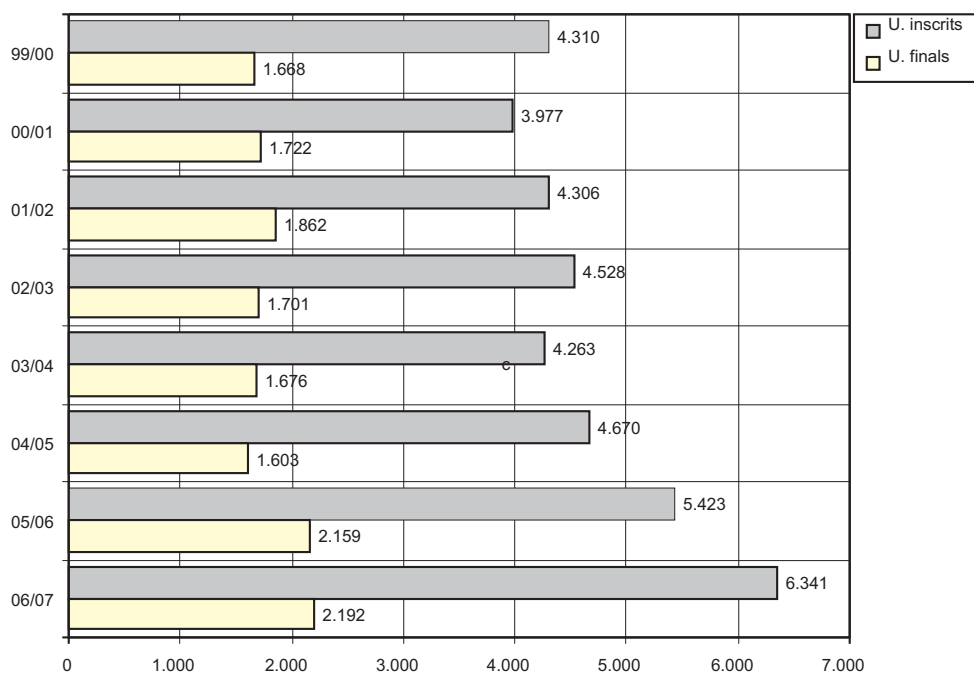

### Desglossament participació 2006/07

Curs	Nbre. grups	Total usuaris	Curs	Nbre. grups	Total usuaris
<b>Formació ocupacional</b>	<b>51</b>	<b>632</b>	<b>Formació català</b>	<b>83</b>	<b>1.204</b>
<b>%06/07:</b>	<b>-8,93</b>	<b>9,53</b>	<b>%06/07:</b>	<b>0</b>	<b>-7,38</b>
Alemanys bàsic	5	57	Català nivell mitjà	11	128
Alemanys mitjà	3	31	Català nivell superior	2	19
Alemanys avançat	1	10	Català nivell inicial A1	23	234
Anglès bàsic	10	139	Català nivell inicial A2	10	111
Anglès mitjà	5	76	Català per a persones estrangeres	13	153
Anglès avançat	2	25	Català semipresencial nivell elemental	6	81
Francès bàsic	1	4	Català semipresencial nivell mitjà	6	71
Ofimàtica bàsica	6	77	Català semipresencial nivell superior	3	69
Iniciació a la informàtica	8	97			
Iniciació a Internet	4	50			
Iniciació disseny de pàgines web	2	22			
Cicle formatiu de grau mitjà	1	6			
Cicle formatiu de grau superior	1	12			
<b>Formació bàsica</b>	<b>25</b>	<b>348</b>			
<b>%06/07:</b>	<b>13,64</b>	<b>23,40</b>	<b>Total formació</b>	<b>173</b>	<b>2.192</b>
Alfabetització	6	58	<b>%06/07:</b>	<b>7,45</b>	<b>1,53</b>
Neoelectors	2	43			
Espanyol per a estrangers	17	247			

### Relació de cursos per barriada

Barriada/Centre	O/C/B	Nbre. cursos/ barri	Usuaris finals centre/barri	Inversió (€)
<b>DISTRICTE CENTRE (actuacions a 3 dels 15 barris, un 20%)</b>				<b>39.332,64</b>
<b>Mercat</b>		3	30	5.989,74
Conselleria d'Educació (Geranis)	O		3	30
<b>Sa Calatrava</b>		1	12	2.395,90
Centre Èxit Sa Calatrava	B		1	12
<b>Sindicat</b>		10	155	30.947,00
CP Gabriel Alzamora	O/C		9	126
Sa Gerreria	B		1	29
<b>DISTRICTE PONENT (actuacions a 5 dels 26 barris, un 19%)</b>				<b>54.107,34</b>
<b>El Terreno</b>		1	10	1.996,58
Parròquia del Terreno	B		1	10
<b>Es Jonquet</b>		1	0	-

CC Es Jonquet	C		1	0
<b>La Vileta</b>		1	8	1.597,26
CP Son Quint	C		1	8
<b>Son Espanyolet</b>		3	17	3.394,19
CP Marian Aguiló	O		3	17
<b>Santa Catalina</b>		17	236	47.119,31
CC Santa Catalina	C		1	14
CP Jaume I	O/B/C		16	222
<b>DISTRICTE NORD</b> (actuacions a 3 dels 14 barris, un 21%)				<b>213.634,14</b>
<b>Bons Aires</b>		76	989	197.461,84 €
Estudi 6	O/B		9	133
Edifici Sa Riera	C		11	82
Escola Oficial d'Idiomes de Palma	C		4	61
IES Joan Alcover	C		54	713
<b>Camp Redó</b>		6	70	13.976,07
CP Felip Bauçà	B		1	14
CP Costa i Llobera	C		4	47
Local Activate	B		1	9
<b>Secar Real</b>		1	11	2.196,24
CP Secar Real	B		1	11
<b>DISTRICTE LLEVANT</b> (actuacions a 7 dels 27 barris, un 26%)				<b>130.576,38</b>
<b>El Viver</b>		1	15	2.994,87
CC Es Viver	B		1	15
<b>Polígon de Llevant</b>		1	14	2.795,21
Patronat Sant Josep	B		1	14
<b>Son Ferriol</b>		2	18	3.593,85
Biblioteca Son Ferriol	B		2	18
<b>Son Gotleu</b>		3	50	9.982,90
CC Son Gotleu	B		3	50
<b>Son Malferit</b>		39	482	96.235,19
CEA Son Malferit	O/B/C		39	482
<b>Son Riera</b>		2	26	5.191,11
Col·legi Son Riera	B		2	26
<b>Verge De Lluç</b>		5	49	9.783,25
CP Verge de Lluç		5	49	
<b>DISTRICTE PLATJA</b> (actuacions a 0 dels 6 barris, un 0%)		-	-	-
<b>Total</b>		<b>173</b>	<b>2.192</b>	<b>437.650,50</b>
<b>%06/07</b>		<b>7,45</b>	<b>1,53</b>	<b>-4,67</b>

### Situació laboral sobre usuaris finals

	<i>Atur</i>	<i>Feina</i>	<i>Estudiant</i>	<i>Pensionista</i>	<i>Mest. casa</i>	<i>Altres</i>	<i>Total</i>
Formació ocupacional	147	298	43	93	47	4	632
Formació bàsica	146	89	19	21	63	10	348
Cursos de català	288	736	82	30	37	31	1.212
<b>Total</b>	<b>581</b>	<b>1.123</b>	<b>144</b>	<b>144</b>	<b>147</b>	<b>45</b>	<b>2.192</b>
<b>% s/ Total</b>	<b>26,51</b>	<b>51,23</b>	<b>6,57</b>	<b>6,57</b>	<b>6,71</b>	<b>2,05</b>	<b>100</b>
<b>%06/07</b>	<b>6,99</b>	<b>-4,09</b>	<b>16,12</b>	<b>0</b>	<b>11,36</b>	<b>0</b>	<b>1,52</b>

### Lloc de naixement dels usuaris finals

	<i>Ocupacional</i>	<i>Bàsica</i>	<i>Català</i>	<i>Total</i>	<i>%</i>
Illes Balears	316	66	581	963	43,93
Resta de comunitats autònomes	121	26	314	461	21,03
Estrangers	185	256	327	768	35,04
<b>Total</b>	<b>622</b>	<b>348</b>	<b>1.222</b>	<b>2.192</b>	<b>100</b>

### Costs generals del Servei

		<i>% 06/07</i>
Cost del Servei	437.650,50 €	-4,89
Ocupacional i bàsica	367.650,50 €	
Cursos de català	70.000,00 €	
Cost extern (material didàctic, cartells, tríptic, premsa)	1.252,60 €	-68,32
<b>Total de costs generals</b>	<b>438.903,10 €</b>	<b>-5,2</b>

### Costs d'usuaris finals

Tipus de curs	Nbre. cursos	Total hores	Nbre. usuaris finals	euros/usuari	euros/ usuari/hora
Ocupacional - bàsica	76	6.378	988	372,12	85,94
Cursos de català	97	4.400	1.204	58,14	20,59
<b>Total</b>	<b>173</b>	<b>10.778</b>	<b>2.192</b>	<b>199,66</b>	<b>57,00</b>

### Evolució dels costs del servei i comparació de costs sobre usuaris finals (\*)

Curs	euros/Servei	Usuaris finals	euros/usuari
1996/97	430.045,80	1.916	181,15
1997/98	546.157,75 (1)	1.909	279,12
1998/99	610.986,90 (1)	2.063	285,17
1999/00	366.617,38 (1)	1.668	269,28
2000/01	427.587,18 (1)	1.722	233,59
2001/02	450.957,27 (1)	1.862	217,74
2002/03	495.104,34 (1)	1.701	267,69
2003/04	449.182,99	1.676	264,45
2004/05	471.965,49	1.603	292,70
2005/06	463.023,48	2.159	212,63
2006/07	438.903,10	2.192	199,66

(\*) Sense incloure-hi el nombre d'hores per usuari.

(1) Inclou pressupost FSE i Govern de les Illes Balears.

### Evolució cursos/usuaris

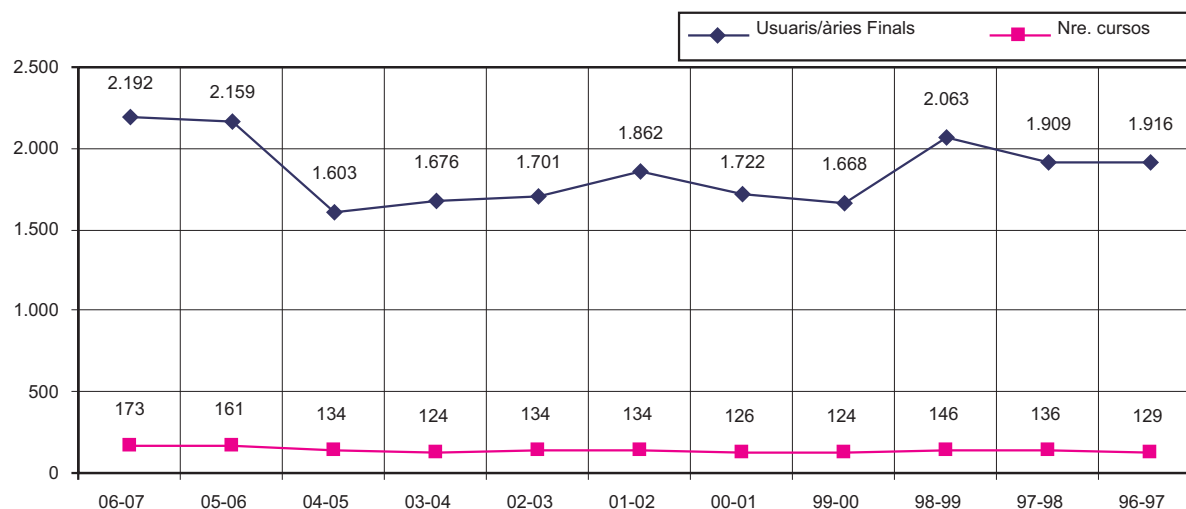

### Evolució del pressupost

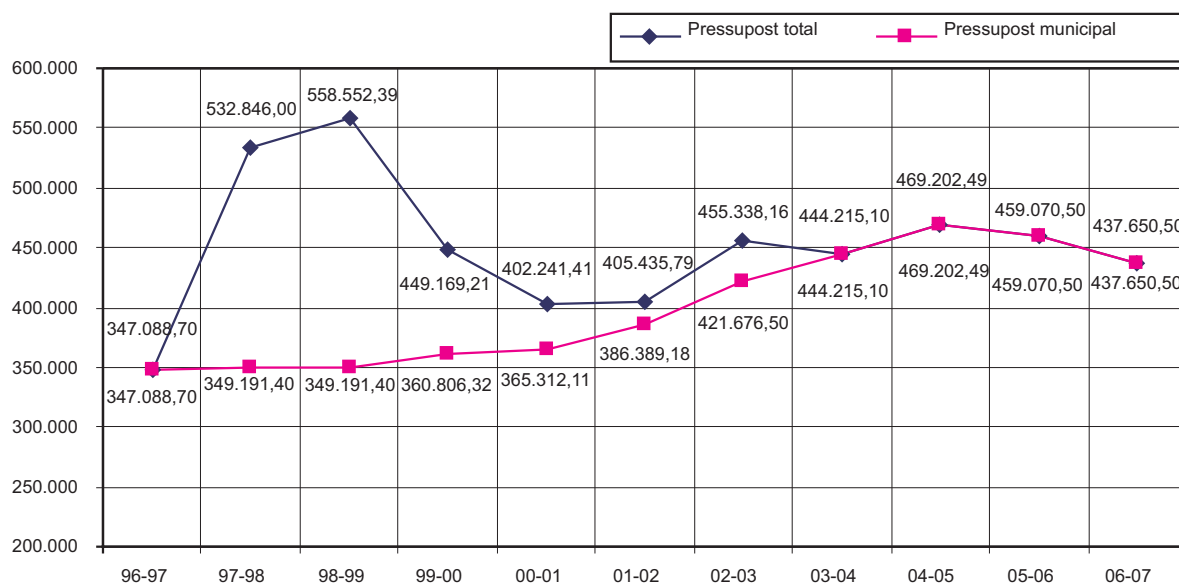

**Conservatori Municipal Elemental de Música de Palma****Creació**

El Conservatori Municipal Elemental de Música de Palma, es creà el setembre de 2006.

**Gestió**

Es du per gestió indirecta i el seu cost, l'any 2007, va ser de 190.368,59 €.

**Alumnat**

El nombre d'alumnes, de gener a juny de 2007, va ser de 46 (20 nins i 26 nines) i de setembre a desembre va ser de 88 (44 nins i 44 nines).

**Assignatures**

La relació d'assignatures és la següent: saxofon, clarinet, llenguatge musical, violoncel, percussió, violí, flauta; també hi ha una coral.

**Activitats complementàries**

Coral, amb concerts a finals de cada trimestre.

Curs introductor a l'anàlisi musical, per a persones adultes.

Concert del Dia Internacional de la Música.

Concerts del cicle "Escoltar i aprendre", dins el programa per a famílies Viure i Créixer:

Duo Clampusper, març de 2007

Trio Allegretto, abril de 2007

Piano a quatre mans, maig de 2007

Dream Sax, juny de 2007

**PATRONAT MUNICIPAL D'ESCOLES D'INFANTS DE PALMA****Dades generals d'infraestructura i explotació****Dades del mes de maig de 2007 com a referència del curs 06/07**

	<i>Son Roca</i>	<i>S'Arenal</i>	<i>Santa Catalina</i>	<i>C. Antiga</i>	<i>Santa Creu</i>	<i>Maria Mut i Mandilego</i>	<i>Son Fuster nou</i>	<i>Total</i>	<i>% 06/07</i>
Ocupació	101	100	98	117	70	51	59	596	8,56
Capacitat de l'escola	106	110	102	118	71	51	60	618	10,75
Nombre d'aules	9	9	8	10	6	4	5	51	10,86
Infants NEE	12	5	5	10	4	2	5	43	13,15
Quotes de 13 € reduïda	4	4	3	9	4	10	9	43	138,88
Quotes de 32,70 € reduïda	6	8	8	13	11	8	4	58	34,88
Quotes de 49 € reduïda	8	8	12	6	8	2	3	47	-2,08
Quotes de 73,50 €	18	32	32	35	13	11	9	150	12,78
Quotes de 104 €	30	20	28	43	15	14	12	162	5,88
Quotes de 154 €	20	10	5	8	11	6	11	71	0
Quotes de 201 €	4	4	5	2	1	0	4	20	-31,03
Quotes de 253 €	10	10	1	1	2	0	5	29	-14,70
Quotes de 302 €	1	4	4	0	5	0	2	16	-20

Durant l'any 2007 el Consell Rector del PMEI es va reunir en 11 ocasions, 7 d'ordinàries i 4 d'extraordinàries (els dies 7 de maig, 21 de maig, 1 d'agost (sessió extraordinària i constituent) i 18 de desembre).

**Plantilla de personal**

Director-gerent	1	Administratiu	3
Mestres	30	Cuïnera	4
Tècnics superiors EI	11	Auxiliar de cuïnera	4
Tècnics superiors EI temps parcial	28	Netejadora	8
Mantenidor	2	Auxiliar d'administració	1
Tècnica en educació infantil	1	Cap d'administració	1
Treballadora social	2	<b>Total</b>	<b>96</b>
		<b>% 06/07: 0,00</b>	

**Servei d'estiu 07  
(del 16 de juliol al 31 d'agost)**

Enguany es va oferir el servei a les escoles municipals de s'Arenal, Santa Creu, Son Fuster Nou i Maria Mut i Mandilego. Preu del servei: 144 € la segona quinzena de juliol, 171,50 € el mes d'agost i 250 € tot el servei.

<i>Escola d'infants</i>	<i>Nbre. d'infants matriculats</i>	<i>Aules</i>
S'Arenal	49	4
Santa Creu	77	6
Maria Mut i Mandilego	60	4
Son Fuster Nou	36	3
<b>Total</b>	<b>222</b>	<b>17</b>
<b>%07/06</b>	<b>53,10</b>	<b>41,66</b>

## Registre municipal i bo escolar de guarderies

El Consell del Patronat aprovà la relació de 31 escoles i guarderies privades inscrites al Registre municipal per al curs 06/07, amb la incorporació d'una nova escola: Mamá Osa, i la baixa de dues escoles: La Lluna, La Pruna i Estrelletes (febrer de 2007).

Educació infantil Escola Nova	Mamá Osa	Escola infantil Fantasia	Escola Gianni Rodari
Escola infantil Ítaca	Guarderia Jardilín	Asima	Jardí d'infància Las Ardillas
Guarderia Mafalda	Escoleta Món Petit	Escola d'infants Momo	Escola d'infants Nins i Nines
Escoleta Parc de ses Estacions	Guarderia Pinocho	Escola infantil Popeye	Escola infantil Ropit
Escoleta infantil Sa Costureta I	Escoleta infantil Sa Costureta II	Jardí d'infància San Agustín	Sant Pau
Popeye Baby	Jardí d'infància Pureza de María	Escola d'infants Son Oliva	Guarderia Topolino
Escola d'infants Avenida	S'Estel, escoleta infantil	Ítaca Nova	Estrelletes
Amiguets	Àngel de la Guarda	Sol i Lluna	

### Sol·licituds del bo escolar

Un cop aprovat el Registre municipal de guarderies i escoles d'infants es va obrir el termini perquè els usuaris de les 31 guarderies i escoles inscrites poguessin sol·licitar l'ajuda econòmica (bo escolar).

Sol·licituds de bo escolar	380
Bons escolars concedits	227

Assignació pressupostària de 2006: 207.500,00 €

Assignació pressupostària de 2007: 211.650,00 € (més una subvenció de Serveis Socials de 39.693,30 €)

Percentatge d'augment respecte de les assignacions pressupostàries del curs anterior: 2 %

Els bons escolars concedits són per al curs escolar 2006/2007 (de setembre 06 a juny 07).

### Treball social a les escoles d'infants (curs 06/07)

<i>Procedència de les sol·licituds de quota reduïda</i>	<i>Nbre. de sol·licituds</i>
Centre d'Acollida de la Dona	3
Institut Balear de la Dona	0
Caritas	12
Serveis Socials	60
Centre de salut	1
Servei de Menors	0
Patronat (directes)	67
Germans al centre	3
<b>Total</b>	<b>146</b>
<b>%07/06</b>	<b>-28,07</b>

<i>Distribució per escoles</i>	<i>Nbre. sol·licituds</i>	<i>Nbre. admesos</i>
Son Roca	5	4
S'Arenal	6	5
Santa Catalina	28	20
Ciutat Antiga	51	22
Santa Creu	9	7
Maria Mut i Mandilego	24	13
Son Fuster Nou	23	17
<b>Total</b>	<b>146</b>	<b>88</b>
<b>%07/06</b>	<b>-28,07</b>	<b>-9,27</b>

### Atenció a famílies curs 2006-2007

	<i>Son Roca</i>	<i>S'Arenal</i>	<i>Santa Catalina</i>	<i>Ciutat Antiga</i>	<i>Santa Creu</i>	<i>Maria Mut i Mandilego</i>	<i>Son Fuster Nou</i>
Dificultats socioeducatives	2	4	9	12	2	11	5
Informació d'accés a recursos	6	12	15	18	12	9	11
Dificultats socioeconòmic i laborals	5	14	21	30	19	20	16
Dificultat d'integració social	3	3	13	15	3	3	9
<b>Total per escoles</b>	<b>16</b>	<b>33</b>	<b>58</b>	<b>75</b>	<b>36</b>	<b>43</b>	<b>41</b>



### Sol·licituds de bo escolar Beques destinades a famílies en situació desfavorable

Tramitació de sol·licituds de bo escolar per derivacions dels Serveis Socials d'Atenció Primerenca i específics:

<i>Procedència sol·licituds</i>			
CMSS Ajuntament de Palma	69	IBSALUT	1
Caritas	11	Centre Caliu	1
Servei d'Acollida (SADIF)	2	Centre penitenciari	0
Directament oficines	6	<b>Total</b>	<b>90</b>
			<b>%06/05</b>
			<b>-6,25</b>

### Reciclatge i pràctiques a les escoles del Patronat

#### A. Reciclatge

Durant el curs 06-07 el personal docent i no docent del PMEI acredita el reciclatge fet a nivell individual.

#### B. Pràctiques a les escoles del patronat

<i>Escola</i>	<i>Procedència</i>	<i>Nbre. practicants</i>
Son Roca	Magisteri	0
	cicle formatiu	5
S'Arenal	Magisteri	5
	cicle formatiu	4
Santa Catalina	Magisteri	4
	cicle formatiu	2
Ciutat Antiga	Magisteri	1
	cicle formatiu	5
Santa Creu	cicle formatiu	3
Maria Mut i Mandilego	cicle formatiu	2
<b>Total</b>		<b>31</b>
<b>%07/06: -8,82</b>		

## CULTURA

**ACTIVITATS CULTURALS**  
**Premis Ciutat de Palma 2006**  
**Literaris**

<i>Premi</i>	<i>Dotació</i>	<i>Obres presentades</i>	<i>Autor premiat</i>	<i>Obra premiada</i>
Llorenç Villalonga de novel·la en català	18.000	8	Melcior Comes Cladera	<i>El llibre dels plaers immensos</i>
Camilo José Cela de novel·la en castellà	18.000	25	José Luís Muñoz Jimeno	<i>La caraqueña</i>
Joan Alcover de poesia en català	9.000	27	Pere Joan Martorell	<i>Dansa Nocturna</i>
Ruben Darío de poesia en castellà	9.000	68	José Luís de Juan Clar	<i>Versión del Este</i>

**Arts Plàstiques**

Antoni Gelabert d'Arts Plàstiques	12.000	186	Aitor Ortiz	<i>Muros de luz</i>
-----------------------------------	--------	-----	-------------	---------------------

**Activitats d'investigació**

Es concediren tres beques d'investigació, dotades amb 6.000 euros cada una:

- Àrea d'humanitats i ciències socials:  
*La indumentària femenina a palma a través de la fotografia (1840-1913)*, original de Carme Colom Arenas.
- Àrea de ciències de la natura:  
*Les sargantanes de la murada: estudi per determinar el seu origen i fer una proposta de conservació*, de Virginia Rodríguez Delgado i Marina Matas Crespi.
- Àrea de cultura popular:  
*Poesia popular en la premsa ciutadana del XIX*, de Gabriel Juan Galmés.

**Altres actuacions**

- Convocatòria dels Premis Ciutat de Palma 2007 en les modalitats de novel·la, poesia en català, crítica literària, animació independent i arts plàstiques.
- Convocatòria del concurs per a la concessió de tres beques d'investigació a l'àrea d'humanitats, ciències i cultura popular.
- Aprovació bases convocatòria pública de subvencions 2007
- Aprovar contractació servei per impartir cursos de teatre a l'Escola Municipal d'Art Dramàtic
- Participació a la XXV Fira del Llibre, del dia 30 de maig al 8 de juny, al parc de les Estacions
- Aprovar disseny logotip per al 2008 Any Jovellanos
- Prorrogar conveni col·laboració entre l'Ajuntament de Palma i l'Associació d'Agricultors i Ramaders de la part forana, relatiu al molí d'en Garleta
- Restauració retaule Sant Antoni de Pàdua ubicat a la Seu de Mallorca
- Aportació inicial de l'Ajuntament de Palma com a membre adherit a la Fundació Art a la Seu
- Pròrroga contracte servei gestió Biblioteca Municipal d'Establiments
- Contractació concurs Biblioteca Municipal Son Cladera
- Contractació concurs Biblioteca Municipal Infantil, situada al carrer Antoni Planas Franch, 4
- Pròrroga servei gestió Biblioteca Municipal es Coll d'en Rabassa
- Pròrroga servei gestió Biblioteca Municipal Son Ximelis
- Aportació import al Consorci del Castell de Sant Carles per a l'any 2007

**Publicacions**

- Edició segon volum del llibre *La societat Arqueològica Lul·liana, la il·lusió que perdura*
- Reedició del llibre *Vida glosada del Beat Ramon Llull*
- Realització audiovisual *La colcada de Pere d'Alcàntara Penya*
- Publicació *La música a Mallorca als segles XIV al XIX*, de la col·lecció Rúbrica núm. 17
- Publicació del llibre *El devocionari medieval del fons Gabriel Llabrés*, de la col·lecció Rúbrica núm. 18
- Col·laborar amb l'edició *Palma i les aigües d'Esporles*, original d'Antoni Gorrias
- Col·laborar amb la publicació del llibre *L'artesanía, un tresor etnogràfic en el convent*
- Col·laborar amb l'edició del llibre *Palma de Mallorca*
- Publicació *Guia d'excursionisme i natura*
- Publicació del pregó per a la Festa de l'Estendard *Història i memòria*, de Josep Massot i Muntaner
- Adquisició publicacions:
  - Adquisició de 200 exemplars de *Segell. Revista d'història i cultura jueves*, núm. 2
  - Adquisició de 300 textos sobre els carrers i places de Palma, publicats a una secció titulada "Calles y plazas" del diari *Ultima Hora*, original de Gabriel Sabrafín

**Subvencions**

<i>Sol·licitant</i>	<i>Descripció subvenció</i>	<i>Import euros</i>
Alimnu	XII Temporada Ballet De Mallorca	63.000
Artifex	X Mostra de Cinema i Vídeo de Palma	18.000
Hiperbòlic	Premis Hiperbòlic segona edició	1.000
Unió Radioaficionats Palma	Cel. setè centenari Catedral Palma	678
Rafel Ferragut i Bonafè	Manteniment Auditorium	90.000
Rotary Club de Mallorca	"Conozcamos a nuestros pintores"	2.000
Col·lectiu fotogràfic F/22	IX Certament Internacional Fotografia	2.000
Miquel Llabrés Feliu-Feba	Historia dels cursets de cristiandat	6.000
Jose Tamayo Alvarez-Dib	II Saló Internacional Fotog. Digital I. Balears	1.300
Ensaïmada Musical, SL	VIII Fira del Disc a Mallorca	7.000
Societat Musical Son Rapinya	Concerts musicals	11.000
Banda Unió Mus. Son Cladera	Banda	11.000
Escola Musica i Danses	Curs 2006-2007	15.000
Unió Musical Nostra Terra de Son Ferriol	Actuacions banda	11.000
Casa d'Andalusia a Balears	Dia d'Andalusia. "Romances y leyendas andaluzas"	2.500
Biblioteca Diocesana	Funcionament Biblioteca Diocesana	19.000
Assoc. Cultural Sans	Programació Teatre Sans i Escola d'Arts Escèniques	3.000
Estudi Zero Teatre, SL	Creació i Formació Teatral	12.000
Agrup. Musical Camp Redó	Escola de Musica/Agrupació Musical	11.000
Juan C. Añibarro. Aficib	Festival Curtmetratges Illes Balears	6.000
Assoc. Professional Gestió Cultural IB	Activitats GCIB 2007	2.000
Texto y Pretexto, SL	Setmana de Novel·la Negra	2.000
Fundació ACA	XIV Simpòsium i Jornades Int. Orgue Històric Balears	2.000
Fundació ACA	XXVIII Encontre Int. de Compositors	11.000
Fundació ACA	Aportació Patronat	3.000
Tic Teatre Elàstic Nou, SL	9è Festival Int. de Teatre de Teresetes	9.000
Mallorclown	Escola de Pallassos	3.000
Iguana Teatre, SCL	Conveni de concertació	12.000
Ultima Hora Radio, SA	Nins Solidaris	6.522
Coral Es Fortí	Viatge a Nancy. Concentració Internacional Corals	2.000
Fund. Social La Sapiència	Bellver, un Espai Socioeducatiu cap a la sensibilització	30.000
La Impossible Assoc Cultural	4 tallers de cos i moviment dins l'art	3.000
Alas	"20 anys de lluita"	1.000
Juventuts Musicals Palma	XXXVII festival Int. de Música - Serenates d'Estiu	13.000
Obra Cultural Balear	Mallorca Món Festival	2.000
Agrupació Mandrava	V Festival Intern. d'Orgue "A. Martorell"	6.000
<b>Total</b>		<b>400.000</b>

**BANDA MUNICIPAL DE MÚSICA**

<i>Tipus d'actuacions</i>	<i>Nre. d'actuacions</i>
Concerts escolars al Teatre Municipal "Xesc Forteza"	6
Concerts al Conservatori Superior de Música	14
Concerts primavera-estiu al carrer..	12
Concerts a Vora Mar	2
Concerts de Nadal	6
Desfilades	11
- Cavalcada dels Reis	
- Cavalcada de Sant Antoni	
- Desfilada Trofeu Ciutat de Palma a l'Hipòdrom de Son Pardo	
- Processó del Dijous Sant	
- Processó del Divendres Sant	
- Desfilada a la Fira d'Abril	
- Processó del Corpus Christi	
- Desfilada per les Festes del Carme	
- Desfilada de la Beata (passeig Mallorca)	
- Desfilada a la Festa de l'Estendard	
- Desfilada al parc de ses Estacions per la Fira del Llibre	
Concerts extraordinaris (altres llocs)	9
- Concert de la Trobada de Bandes a Ses Voltes	
- Concert a Ses Voltes "Casa Regional Valenciana"	
- Concert al castell de Bellver	

- Concert a la plaça de Santa Pagesa	
- Concert a l'Auditorium per la Trobada de Bandes de Santa Cecília	
- Concert Corpus Christi (Can Berga)	
- Concert església S. Miquel (Hospital Militar)	
- Concert barriada Son Oliva, parc de Sa Fertilitzadora	
- Concert música antiga a l'església de Sant Francesc	
Altres actes (assajos extraordinaris)	2
- Assaig horabaixa al Conservatori de Música i Dansa de les Illes Balears	
- Assaig horabaixa al castell de Bellver	
<b>Total</b>	<b>62</b>
<b>%06/07: -12,67</b>	

**Infraestructures i manteniment**

<i>Local assaig de l'edifici Policia Local</i>	euros
- Humiclíma, SAC (instal·lació de fancoils aire condicionat)	7.977,56
- Humiclíma, SAC (instal·lació de tres cassets aire condicionat)	7.226,81
- Roldan (mobiliari oficina)	1.799,97
- Roldan (mampares despatxos)	17.356,88

### ACTIVITATS TEATRALS

#### Teatre Municipal Passeig Mallorca

<i>Companyia/Grup</i>	<i>Obra</i>	<i>euros</i>
Corcada	<i>Pèl al pit</i>	2.000
Companyia Hongaresa de Teatre	<i>La carícia de Déu, Rwanda 1994</i>	4.732,80
III Mostra de Teatre d'Aficionats a Palma		6.000
Hi participaren:		
Sa Boira	<i>Quasi una dona moderna</i>	
Biaixos i Capgirons	<i>Un senyor damunt un ruc</i>	
Sa Revetla de Son Negre	<i>Qui no la fa de jove la fa de vell</i>	
Taller de Teatre Passatemps	<i>De tot un poc</i>	
Grup de Teatre GESA	<i>Una bona nit</i>	
Debajo de les piedras	<i>Monólogos</i>	
Es Rebrot	<i>Un intrús a sa família</i>	
Vostè perdoni	<i>Es teu germà o jo... Tria!</i>	
Madémico	<i>Planxat al vapor</i>	
Mai som tots	<i>Unes noces plenes de noses</i>	
Grup de Teatre Coverbos	<i>Calla! No diguis res!</i>	
Cherto Arte	<i>Cuina filosòfica</i>	
Lacom.unitat	<i>Tafalitats</i>	
Grup de Teatre Nostra Terra	<i>Només volem parelles</i>	
I Bull Ta3	<i>Servar les formes</i>	
El Temple Teatre	<i>Retazos</i>	
La Prima	<i>Fins al darrer mot</i>	
Imagonem, Asociación de Teatro sin Fronteras	<i>El animador</i>	
Maru-Jasp	<i>El cerco de Leningrado</i>	
Grup de Teatre Calabruix	<i>Ara K pots aprofit@!</i>	
<b>Total</b>		<b>12.732,80</b>
<b>%06/07:-3,58</b>		

**Al Teatre Xesc Forteza**

<i>Companyia</i>	<i>Obra</i>	<i>Pressupost</i>
Associació Amics de la Música de Palmanyola	IX Concurs Internacional de Piano	11.900
Ballet de Cambra de les Illes Balears	<i>La casa de Bernarda Alba</i>	3.745
Guillem Sanz Fayos	<i>Club Zazou</i>	1.000
Fona Artist	<i>La Ventafocs</i>	2.088
Grup Entreveus	El joc de l'aigua	1.276
Dia Internacional de la Dansa		
Hi participaren:		
Avatara Ayuso Vigario	<i>I (u) ter</i>	724,08
Increpación Danza	<i>Tablao</i>	6.365
Mal Pelo	<i>Testimoni de llops</i>	5.780,28
Elsa Gil Bellido	<i>Caminos</i>	1.000
Cia. Puntipart i el Miranda Jazz Quintet	<i>Jazztic</i>	2.500
Associació Versió Àcida	<i>Quién o qué</i>	800

Mariantònia Oliver	Mapes	2.000
Hisako Horikawa	Butoh Solo	1.000
<b>Total</b>		<b>52.323,64</b>
<b>%06/07:-38,03</b>		

### Altres activitats a espais exteriors i interiors

Companyia	Obra	Pressupost
Taula Rodona	Adoració dels Reis	7.139
Programa de Setmana Santa (*)	Via Crucis	8.826
Espectacle Sacre Musical Escènic (*):		
Associació Cultural Artà	La Passió	9.800
Associació Cultural Majòrica	La Passió	10.900
Confradia S'Endavallament	La Passió	7.300

### Cessió de l'espai escènic de Ses Voltes

Grup	Activitat	Pressupost
Federació de Música i Ball Mallorquí	5 ballades populars	6.900
Associació Amics del Jazz Balear	5 actuacions	6.800
Maltepe Teatre	Acrobàcia	
Deacorde Producciones	Concert Carlos Nuñez	
Maria Dolors Garcia-Carpintero	Activitat escolar	
Grup Caliu	Ballada popular	
Conselleria de Relacions Institucionals	Mostra folklòrica	
Colla Castellers de Mallorca	Diada castellera	
Centre Aragonès de Palma de Mallorca	Festival folklòric	
Maria Jesús Frutos Pérez	Festa popular	
Centro Gallego de Mallorca	Trobada	
Federació d'Associacions de Persones Majors de Palma.	Pancaritat	
Grup Balear d'Omitologia i Defensa de la Naturalesa	Concert	
Cadena 100 Mallorca	Concert grup La Musicalité	
Festa Republicana	Acte commemoratiu	
Club de la Risa y Educar en Salud	Aula de salut i risoteràpia	
Casa Regional Valenciana a Mallorca	Festa	
Associació d'Amics del Poble Saharauí	Festa	
Júlia Jordà Blanco	Festival	
M7 Televisió de Mallorca	Festa fi de curs Espai Superguai	
Església Cristiana Evangèlica	Concert	
Colla Castellers de Mallorca	Diada castellera	1.500
AMBIB Circo de la Vida	Diada sociocultural	
Mercedes Escarrer Jaume	Taller	
Hi participaren:		
Banda Unió Musical Son Cladera		
Banda de Música S'Almudaina		
Banda de Música Societat Musical Instructiva Santa Cecília de Son Rapinya		
Agrupació Musical del Camp Redó		
Banda Municipal de Música de Palma		
Unió Musical Nostra Terra de Son Ferriol		
I Certamen de Bandes de Música Cofrare Ciutat de Palma, Miquel Roig		
CCOO Telefónica	Acte protocol·lari	
Delegació Diocesana d'Educació	Formació	
Solidart	Festival benèfic	
CEI Itaca	Festival fi de curs	
Art Jove	Inauguració arts visuals i passarel·la	
Palma Open Fitness	Demostració	
NT07 música electrònica	Festival	
Associació de Malabaristes i Bufons de les Illes Balears	Diada solidària	
Festival "Muévete por los derechos humanos"	Música tradicional	
Diada de Cultura Popular	Taller, paradetes artesanals, música	

### Cessió del Teatre Municipal Xesc Forteza

Companyia/grup	Activitat	Pressupost
Metropolis Teatro	Un Picasso	12.000
Diabéticas Aceleradas	Àngela Maria, Coiffure	
Associació Música i Joves	Concerts	3.000

Conselleria d'Immigració i Cooperació	<i>Clarobscur</i>	
Conselleria de Presidència i Esports	Certamen	
M. Montserrat Estarellas Garau	Dansa	
Julián Ruíz-Bravo Peña	<i>Un hombre gris avanza por la calle de niebla</i>	
José García Córdoba	<i>Cuando el río suena</i>	
Partit Popular de Palma	Reunió del districte	
Espectacles de Ferro	<i>Un dia d'estiu</i>	
Mick Harvey	Concert	900
Associació Parkinson Internet	Concert	
Alas - Associació Lluita Anti-sida	Aniversari	
Associació Arco Iris - Grup de Lesbianes de Balears	<i>Ser o no ser... visible</i>	
Fundació "la Caixa"	<i>Caixaescena</i>	
Música Mallorca Internationale Herbst Konzerte	Concerts	
Hospital Son Llätzer	Aniversari	
IB3 Ràdio	<i>Gala Club del Taurell</i>	
Marcos Vicente Collado Fernández	Concert	
Leopoldo Juanes Continuo	Concert Los Mareados Tango	
Col·legi d'Arquitectes	Lliurament Premis d'Arquitectura	
Associació Veïns Sa Calatrava	<i>Es teu germà o jo</i>	
On Media CB	<i>Todo por el baile</i>	
Vivalia	Festival del Mar	
Associació de Peruans a Balears	Festival Solidari de Música Folklorica	
ONCE Illes Balears	<i>Si lo sé, no me levanto</i>	
Associació Música i Joves	<i>El barber de Sevilla</i>	
Willard Grant Conspiracy	Concert	870
Associació Balear de Dansa Oriental	Presentació Associació	
Damon & Naomi	Presentació disc	1.200
Laura Macías Martínez	<i>El mal amor</i>	1.200
Escola de Música Quatre 42	Concert	
Teatre Independent Ciutat	<i>Oníric</i>	
Consell de Mallorca i La Federació de Centres i Cases Regionals	Trobada	
Xirriquiteula Teatre	<i>A tempo</i>	2.088
Pro-Arts Música	Premis Trinity Collage de Londres	
Dayna Kurtz	Concert	1.500
Pecan Pie Música i Cultura	Concert	
Fundació Eduardo Bonnín Aguiló	Festa de Nadal	

### Cessió del Teatre Municipal del passeig de Mallorca

<i>Companyia/grup</i>	<i>Activitat</i>	<i>Pressupost</i>
Espectacles de Ferro	<i>La fabulosa rondalla d'en Martí Tacó</i>	1.500
Estudi Zero Teatre	<i>La mar d'aventures</i>	1.500
Elàstic Nou	<i>Rosa Mutabil</i>	600
Federació Assoc. Persones majors de Palma	Su desconsolada esposa	
Dansanto Companyia Mallorquina de Dansa	<i>Platea, la nimfa lleiça</i>	700
Fundació Respiralia	<i>El beso salado</i>	
Associació Lluita Antisida	Aniversari	
Músics de Girona	<i>Terotitzant</i>	1.740
Res de Res i en Blanc	<i>Lúnia</i>	
Prefectura superior de policia de les Illes Balears	Presa de possessió	
Mallorca So	<i>Madò Pereta se casa</i>	
Grups d'Esplai de Mallorca	Festival de Cinema de l'Esplai	

### ACTIVITATS MUSICALS, D'ESPLAI I DE CINEMA

#### Festes de Sant Sebastià

Castell de Bellver: Trofeu Tir de Fona

Teatre Municipal Passeig Mallorca: Conferència sobre temes de Bruce Springsteen i la nova cançó i el canet rock, Col·lectiu d'Artistes Lírics

Parròquia Sant Sebastià: missa cantada

Convent Santa Magdalena: concert d'orgue

Lliurament dels premis Ciutat de Palma 2006 (\*)

(\*) Hi participaren: Miquel Àngel Perikas, Maria de la Pau Janer Mulet, Associació Música i Joves, Carlos Miró, Res de Res & En Blanc, grup musical Goo Doo, Miquel Àngel Aguiló Matas, Fernando Villegas Ocaña, Ramon Andreu Ferrer.

**Música Antiga**

(dia 14 d'abril al 19 de maig)

Hi participaren: Poema Harmònic, Paolo Pandolfo, Ars Musicae, Orquestra Barroca de Mallorca, Banda Municipal de Música de Palma, Mònica Monasterio.

**Pressupost Total: 15.683 €****%06/07: -40,72****Estiu 2007**

(del 5 de juliol al 25 d'agost)

<b>Castell de Bellver:</b>	Miguel Poveda
	Orquestra Simfònica de Balears
	Stuart A. Staples (Tindersticks)
	Ivón Frontera i Ivet Frontela
	Christine Jones
	Banda Municipal de Palma
	Sterlin
	Serenates d'Estiu
	Jones Mobile

**Pressupost total: 18.181 €****%06/07: 2,42****Nadal (desembre 2007)**

Associació Amics del Jazz Balear, Weymann

**Projectes Teatral**

Espectacles de Ferro SL amb l'obra Tape 12.000

**Infraestructures i manteniment**

<i>Teatre Municipal del passeig de Mallorca:</i>	<i>Pressupost</i>
Bartolomé Ramón, SA (supressió de barreres arquitectòniques)	60.770
Bartolomé Ramón, SA (feines de manteniment elèctric dels equips d'emergència)	1.657,42
Bartolomé Ramón, SA (revisió xarxa baixa tensió)	206,36
Francisco Mora Segura (col·lector aigua de condensació aparells aire condicionat)	290
Herrería Paco Mora (arrambador escala magatzem)	255,20
Refrigeración y Confort SA (màquines de climatització)	29.455,88
Administraciones Cifre CB (despeses comunitat)	797
<i>Teatre Municipal Xesc Forteza:</i>	
Electrohidràulica Anja SL (manteniment anual electrogenerador)	1.232,22
Bartolomé Ramón, SA (anivellament, construcció i instal·lació suports tancar solar)	3.232,22
Bartolomé Ramón, SA (porta vidur corredissa)	5.572,71
Electrohidràulica Anja SL (reparació tub motor grup electrogen)	1.264,75
Bartolomé Ramón, SA (reforçament i col·locació lloses façana)	168,25
Eléctrica Socias y Rosselló (pilots senyalització de seguretat dels escalons)	1.212,39
Herrería Paco Mora (material accessori màquines aire condicionat)	719,20
Vidres Colomes SL (substitució vidres romputs quadres ornamentació)	120,67
Herrería Paco Mora (marc acer inoxidable de la taquilla)	1.285,28
Herrería Paco Mora (barana seguretat)	487,20
Chemtrol División Industrial (cable consola control i connector Socapex)	438,03
<i>Tots dos teatres:</i>	
Coibsa Manteniment i Serveis, SL (manteniment)	34.025
Balear Acustic, SL (assistència tècnica)	45.657

**FUNDACIÓ PÚBLICA DE LES BALEARS PER A LA MÚSICA**  
**Actuacions de l'Orquestra Simfònica de les Balears Ciutat de Palma**

**Plantilla**

(a 31 de desembre de 2007)

Primers violins	13	Trombons	3
Segons violins	12	Tuba	1
Violes	8	Timbals	1

Violoncels	8	Percussió	2
Contrabaixos	6	Arpa	1
Flautes	3	Fagots	3
Oboès	3	Secretari tècnic	1
Clarinets	3	Atriler	1
Trompes	5	Arxiver	1
Trompetes	3	<b>Total</b>	<b>78</b>
<b>%06/07: -2,5</b>			

### Col·laboracions amb l'Orquestra

Director titular: 1

Directors invitats: 23

Solistes convidats instrumentals: 36

Clarinet 1; clavecí 1; flauta 4; guitarra 1; oboè 1; orgue 2; percussió 1; piano 10; tuba 1; viola 1; violí 9; violoncel 4

Solistes convidats vocals: 74

Sopranos 24; mezzosopranos 9; contralts 1; tenors 16; baríton 12; baix-baríton 3; baixos 8

Cors convidats: 11

### Actuacions

<i>Actuacions públiques</i>		<i>Obres</i>		<i>Intèrprets</i>	
Concerts de temporada	16	Obres interpretades	158	Directors titulars	-
Òperes	10	Nre. d'interpretacions	322	Directors convidats	-
Audicions escolars i familiars	23	Estrenes	4	Solistes convidats	-
Altres concerts	33	Edicions	0	Cors convidats	-

### Compositors i obres interpretades

<i>Compositor</i>	<i>Obres</i>
Adam/Tomasi	<i>Cantique de Noël, "Minuit Chretien"</i>
Artigues, B.	<i>De silencis (estrena?)</i>
Bach / Stokowski	<i>Tocata i fuga en re menor (2)</i>
Bach, J. S.	<i>Cantata BWV 208, "Sheep May Safely Graze"</i>
Bach, J. S.	<i>Concert per a clavicèmbal BWV 1054, (1r moviment) (6)</i>
Bach, J. S.	<i>Concert per a violí i oboè BWV 1060, (2n i 3r moviments) (6)</i>
Bach, J. S.	<i>Magnificat (2)</i>
Bach, J. S.	<i>Oratori de Nadal, Cantates 1 i 3</i>
Bartók, B.	<i>Rapsòdia núm. 1 per a violí, BB 94b</i>
Bartók, B.	<i>Rapsòdia núm. 2 per a violí, BB 96b</i>
Bartók, B.	<i>Suite de danses</i>
Beethoven, L. v.	<i>Concert per a violí</i>
Beethoven, L. v.	<i>Concert per a piano núm. 1</i>
Beethoven, L. v.	<i>Concert per a piano núm. 2</i>
Beethoven, L. v.	<i>Concert per a piano núm. 3 (2)</i>
Beethoven, L. v.	<i>Concert per a piano núm. 4 (2)</i>
Beethoven, L. v.	<i>Concert per a piano núm. 5 "Emperador"</i>
Beethoven, L. v.	<i>Coriolano, obertura (3)</i>
Beethoven, L. v.	<i>Déu lloat per la natura</i>
Beethoven, L. v.	<i>Egmont, obertura (3)</i>
Beethoven, L. v.	<i>Fantasia per a piano, cor i orquestra "Coral" (2)</i>
Beethoven, L. v.	<i>Leonora, obertura núm. 3 (2)</i>
Beethoven, L. v.	<i>Simfonia núm. 1 (4)</i>
Beethoven, L. v.	<i>Simfonia núm. 7 (4)</i>
Beethoven, L. v.	<i>Triple concert per a violí, violoncel i piano (3)</i>
Berlioz, H.	<i>Benvenuto Cellini, obertura</i>
Berlioz, H.	<i>Simfonia fantàstica</i>
Bizet, G.	<i>Carmen, "Cor de pillastres"</i>
Bizet, G.	<i>Carmen, suite núm. 1 i 2 (selecció)</i>
Bizet, G.	<i>Carmen, suite núm. 1 "Aragonesa" (6)</i>
Bizet, G.	<i>L'Arlésienne (selecció)</i>
Bizet, G.	<i>L'Arlésienne, suite núm. 1 (2)</i>
Bizet, G.	<i>L'Arlésienne, suite núm. 2 (2)</i>
Boito, A.	<i>Mefistofele, salmòdia final del pròleg</i>
Borodin, A.	<i>El príncep Ígor, danses</i>
Brahms, J.	<i>Dansa hongaresa núm. 5</i>



Brahms, J.	<i>Concert per a violí (2)</i>
Brahms, J.	<i>Doble concert per a violí i violoncel (3)</i>
Brahms, J.	<i>Doble concert per a violí i violoncel (1r moviment)</i>
Brahms, J.	<i>Nànie</i>
Brahms, J.	<i>Simfonia núm. 1</i>
Brahms, J.	<i>Simfonia núm. 1 (selecció)</i>
Britten, B.	<i>El príncep de les pagodes, suite</i>
Brotons, S.	<i>Suite de nadales (2)</i>
Brotons, S.	<i>Recull popular balear</i>
Bruch, M.	<i>Kol Nidrei</i>
Bruch, M.	<i>Concert per violí i viola (2)</i>
Carbonell, X.	<i>Espores</i>
Chausson, E.	<i>Simfonia en si bemoll</i>
Cimarosa, D.	<i>Concert per a 2 flautes</i>
Donizetti, G.	<i>L'elisir d'amore (3)</i>
Doppler, K.	<i>Fantasia i variacions sobre Rigoletto, per a 2 flautes (2)</i>
Dubois, Th.	<i>Les set darreres paraules de Crist, introducció</i>
Dvorák, A.	<i>Concert per a violoncel</i>
Dvorák, A.	<i>Simfonia núm. 5</i>
Elgar, E.	<i>Concert per a violoncel</i>
Elgar, E.	<i>In the South (Alassio), obertura</i>
Elgar, E.	<i>Pompa i Circumstància, marxa núm. 1</i>
Elgar, E.	<i>Serenata per a cordes</i>
Falla, M. de	<i>El amor brujo, "Danza ritual del fuego" (6)</i>
Falla, M. de	<i>El amor brujo, suite (versió de 1925)</i>
Falla, M. de	<i>Noches en los jardines de España</i>
Fauré, G.	<i>Pelléas et Mélisande, "Sicilienne" (6)</i>
Franck, C.	<i>Panis Angelicus</i>
Franck, C.	<i>Simfonia en re menor</i>
Gelabert, X.	<i>Clitemnestra envoltada de mosques (estrena)</i>
Giordano, U.	<i>Andrea Chénier, ària de Chénier</i>
Gounod, Ch.	<i>Faust, vals (2)</i>
Gounod, Ch.	<i>Roméo et Juliette, "Ah! Ja veux vivre..."</i>
Gounod, Ch.	<i>Roméo et Juliette, "Air des bijoux..."</i>
Grieg, E.	<i>Peer Gynt (selecció)</i>
Grieg, E.	<i>Peer Gynt, suite núm. 1, "El matí"</i>
Grieg, E.	<i>Peer Gynt, suite núm. 1, "Al palau del rei de la muntanya" (6)</i>
Gruber, F. X.	<i>Santa Nit</i>
Händel, G. F.	<i>Concert per a orgue, op. 7 núm. 1 (1r i 2n moviments) (6)</i>
Haydn, F. J.	<i>Les estacions (selecció)</i>
Haydn, F. J.	<i>Simfonia núm. 101 "El rellotge" (2n moviment) (6)</i>
Haydn, J.	<i>Missa in Angustiis (Missa Nelson)</i>
Honegger, A.	<i>Pacific 231 (6)</i>
Hummel, J. N.	<i>Introducció, tema i variacions per a oboè</i>
Ketelbey, A.	<i>En un mercat persa (6)</i>
Khatxaturian, A.	<i>Concert per a piano</i>
Lehar, F.	<i>La viuda alegre, "Vilja lied"</i>
Leoncavallo, R.	<i>Pagliacci (2)</i>
Leoncavallo, R.	<i>Pagliacci, cor d'introducció acte I</i>
Liszt, F.	<i>Càntic al sol de sant Francesc d'Assís</i>
Liszt, F.	<i>Les Préludes, poema simfònic núm. 3</i>
MacMillan, J.	<i>Veni, Veni, Emmanuel (2)</i>
Marquès, P. M.	<i>Oceànica, obertura</i>
Marquès, P. M.	<i>Simfonia núm. 1</i>
Martínez Valls, R.	<i>Cançó d'amor i de guerra, duet de Francina i Eloi</i>
Martorell, A.	<i>Cantico delle creature (estrena)</i>
Marzi, B. Di	<i>Gerusalemme</i>
Mascagni, P.	<i>Cavalleria rusticana (2)</i>
Mascagni, P.	<i>Cavalleria rusticana, intermezzo (2)</i>
Massenet, J.	<i>Tahís, "Meditació"</i>
Mendelssohn, F.	<i>Concert per a violí en mi menor</i>
Mendelssohn, F.	<i>Les Hèbrides, obertura (2)</i>
Mozart, W. A.	<i>Concert per a piano núm. 21, K. 467</i>
Mozart, W. A.	<i>Concert per a piano núm. 21, K. 467 (1r i 2n moviments) (6)</i>
Mozart, W. A.	<i>Le nozze di Figaro (3)</i>
Mozart, W. A.	<i>Vesperae solennes de confessore, "Laudate Dominum" (2)</i>

Mozart, W. A.	<i>Ave Verum</i>
Mozart, W. A.	<i>Le nozze di Figaro, obertura</i>
Mussorgski, M.	<i>Una nit a la muntanya pelada (6)</i>
Nadal, R.	<i>Elegia</i>
Offenbach, J.	<i>Gaité Parisienne, "Can-Can"</i>
Pergolesi, G. B.	<i>Stabat Mater</i>
Ponchielli, A.	<i>La Gioconda, "Dansa de les hores" (6)</i>
Prohens, J.	<i>Imatges (estrena)</i>
Puccini, G.	<i>Gianni Schicchi, "O mio babbino caro..."</i>
Puccini, G.	<i>La Bohème, vals de Musetta, "Quando me'n vo' soletta..."</i>
Puccini, G.	<i>La fanciulla del West, cançó de Jack Wallace i els miners</i>
Puccini, G.	<i>Turandot (2)</i>
Rakhmàninov, S	<i>Concert per a piano núm. 2</i>
Rakhmàninov, S	<i>Concert per a piano núm. 3</i>
Ravel, M.	<i>Tzigane, rapsòdia de concert per a violí i orquestra</i>
Ravel, M.	<i>Daphnis et Chloé, Suite núm. 2</i>
Revueltas, S.	<i>Sensemaya</i>
Rimski-Kórsakov, N.	<i>El tsar Saltan, "El vol del borino" (6)</i>
Rimski-Kórsakov, N.	<i>Scheherazade</i>
Rodrigo, J.	<i>Concierto de Aranjuez (2)</i>
Rodrigo, J.	<i>Fantasia para un gentilhombre (versió per a flauta, arranjament de J. Galway)</i>
Rossini, G.	<i>Il barbiere di Siviglia, "Una voce poco fa..."</i>
Rossini, G.	<i>Guillem Tell, presto</i>
Rossini, G.	<i>L'Italiana in Algeri, obertura</i>
Rossini, G.	<i>La gazza ladra, obertura (6)</i>
Saint-Saëns, C.	<i>Introducció i rondó capriciós per a violí i orquestra</i>
Saint-Saëns, C.	<i>Samson et Dalila, cor d'introducció acte I</i>
Saint-Saëns, C.	<i>Simfonia núm. 3</i>
Samper, B.	<i>Mallorca, suite simfònica</i>
Schumann, R.	<i>Simfonia núm. 1</i>
Schumann, R.	<i>Simfonia núm. 2</i>
Schumann, R.	<i>Simfonia núm. 4</i>
Sibelius, J.	<i>Concert per a violí</i>
Sibelius, J.	<i>Finlàndia</i>
Sibelius, J.	<i>Pelléas et Mélisande</i>
Smetana, B.	<i>La meva pàtria, "El Moldava" (6)</i>
Sorozábal, P.	<i>La tabernera del puerto (3)</i>
Strauss, J (fill).	<i>Sang vienesa, vals (3)</i>
Strauss, J.	<i>Marxa persa (2)</i>
Strauss, J.	<i>Veus de primavera, vals (3)</i>
Strauss, J. (fill)	<i>El ratpenat, obertura</i>
Strauss, J. (fill)	<i>Marxa Radetzky (9)</i>
Strauss, J. (fill)	<i>Valsos de l'Emperador (3)</i>
Strauss, J. (fill)	<i>Eljen a Magyar, "Polka" (3)</i>
Strauss, J. (pare)	<i>Marxa Radetzky (8)</i>
Stravinsky, I.	<i>La consagració de la primavera</i>
Turina, J.	<i>Danzas fantásticas</i>
Txaikovski, P. I.	<i>El llac dels cignes (selecció) (2)</i>
Txaikovski, P. I.	<i>La bella dorment, vals</i>
Txaikovski, P. I.	<i>El llac dels cignes, obertura</i>
Txaikovski, P. I.	<i>Romeo i Julieta, obertura-fantasia</i>
Txaikovski, P. I.	<i>Simfonia núm. 4</i>
Txaikovski, P. I.	<i>Simfonia núm. 6 "Patètica"</i>
Verdi, G.	<i>Il Trovatore, cor de zíngars (3)</i>
Verdi, G.	<i>La Traviata, preludi acte I</i>
Verdi, G.	<i>Aida, selecció acte II (2)</i>
Verdi, G.	<i>Don Carlo, selecció acte I</i>
Verdi, G.	<i>Don Carlo, duet Don Carlo-Rodrigo</i>
Verdi, G.	<i>Nabucco, cor d'esclaus hebreus</i>
Verdi, G.	<i>Nabucco, obertura (2)</i>
Verdi, G.	<i>Otello, "Credo"</i>
Verdi, G.	<i>Otello, duet Otello-Iago</i>
Victoria, T. L.	<i>Popule meus</i>
Vives, A.	<i>La Balanguera (2)</i>
Wagner, R.	<i>La Walkiria, acte I</i>

Wagner, R.	<i>Parsifal, preludi</i>
Weber, C. M. v.	<i>Concert per a clarinet núm. 1 (2)</i>
Williams, J.	<i>Concert per a tuba</i>
Williams, J.	<i>Star Wars, "Marxa imperial"</i>

## ARTS PLÀSTIQUES

### CENTRE D'EXPOSICIONS I DOCUMENTACIÓ D'ART CONTEMPORANI. CASAL SOLLERIC

#### Exposicions

##### Planta baixa

##### Exposicions

- "Mark Heine. Retrospectiva". Del 23 de novembre de 2006 al 14 de gener de 2007.
- "Premi Ciutat de Palma Antoni Gelabert d'Arts Plàstiques 2006. Obres seleccionades" (planta baixa i entresòl). Del 8 de febrer fins el 6 de maig. Exposició que s'organitza anualment durant les festes de Sant Sebastià on es presenten les obres seleccionades de entre totes aquelles presentades al certamen d'arts plàstiques del Premi Ciutat de Palma. Enguany el nombre de participants ha estat de 186, dels qual s'han seleccionat les 26 obres finalistes, integrants de la mostra. L'obra guanyadora de la darrera convocatòria ha estat: Muros de Luz, 011 d'Aitor Ortiz (2005; fotografia damunt alumini; 148 x 234 cm; ed. 3/3). Així mateix, el jurat acordà concedir un accèssit a l'obra: Sense títol (sèrie Point de vue) d'Anna Malagrida (2006; tríptic; impressió digital damunt paper de cotó; 170 x 340 cm).
- "A Flor de Pell. Les Historietes d'Ana Miralles". Del 17 de maig al 29 de juliol.
- "Frida Kahlo. La gran ocultadora". Del 2 d'agost al 16 de setembre. Els 53 retrats presentats en aquesta exposició procedien d'una col·lecció iniciada fa més de dues dècades per Spencer Throckmorton, galerista especialitzat en fotografia llatinoamericana.
- "Bernat Sansó. Ateliers à Paris 1997 - 2007" (planta baixa i entresòl). Del 20 de setembre a l'11 de novembre.
- "Art for Fun (Tu el dus!)" (planta baixa i entresòl). Del 22 novembre de 2007 al 13 gener '08. Exposició que feia referència al joc i a la diversió com eix central del treball dels artistes seleccionats pels comissaris David Arlandis i Javier Marroquí, guanyadors de la Convocatòria d'Ajuts per a la Creació 2006, que convoca la Fundació "Sa Nostra",

##### Altres activitats

- Roda de premsa de presentació de les exposicions "Premi Ciutat de Palma "Antoni Gelabert" d'Arts Plàstiques 2006" i "Miguel Lorente. Visión. 1656 - c. 1966". El dia 7 de febrer a les 12.00 h.
- Presentació de l'oli novell del Consell Regulador de la Denominació d'Origen de Mallorca (planta baixa i pati). El dia 29 de gener de les 10 a les 12 h. Acte consistent en una roda de premsa i degustació de l'oli novell.
- Roda de premsa de presentació del catàleg de l'exposició: "Alcover. 1995-2006". El dia 23 de febrer a les 12.30 h.
- Lliurament del VI Premi d'Arts Plàstiques "XAM Rotary Club Palma Ramon Llull". Dia 14 de març, a les 20 h. Premis instituïts l'any 2002, primer aniversari de la mort de Xam, per perpetuar la memòria de l'artista.
- Roda de premsa de presentació de les exposicions "A flor de pell. Les historietes d'Ana Miralles", "Maria Catalán" i "Daniel Chust Peters. Air Liquid". El dia 16 de maig a les 12.30 h.
- Roda de premsa de presentació del cicle Cinema d'Estiu al Casal Sollerí. "Des de la Mirada de l'ART: Festivals al Sollerí" (cicle de cinema en versió original). El dia 4 de juliol a les 12 h.
- Roda de premsa de presentació de l'encontre poètic "Solstici d'Estiu 10 - Joves poetes de la Mediterrània" a realitzar el dissabte 7 de juliol a les 21 hores a la Sala del Piano, de la Fundació ACA (Son Bielí, Búger). El dia 6 de juliol a les 12 h.
- Roda de premsa de presentació de l'exposició "Frida Kahlo. La gran ocultadora". Dia 31 de juliol a les 12 h.
- Roda de premsa de presentació de la Nit de l'Art 2007 amb les exposicions "Bernat Sansó. Ateliers à Paris 1997 - 2007", "Marios Eleftheriadis. El pecado salva" i "Botero. Una mirada diferent". Dia 19 de setembre a les 13.15 h.
- Emissió de programació especial a IB3 amb motiu de la Nit de l'Art 2007.
- Roda de premsa de presentació de l'exposició "Art for fun". Dia 22 de novembre a les 12 h.
- Roda de premsa de presentació de les exposicions "Pep Canyelles. Escultures 1985-2007", "Mateo Maté. Thanksgiving turkey". El dia 28 de novembre a les 11 h.

##### Planta entresòl

##### Exposicions realitzades

- "Antoni Mas. Obres 1983-2006". Del 23 de novembre de 2006 al 14 de gener de 2007. "Premi Ciutat de Palma Antoni Gelabert d'Arts Plàstiques 2006. Obres seleccionades" (planta baixa i entresòl). Del 8 de febrer fins el 6 de maig.
- "Maria Catalán. Retrospectiva". Del 17 de maig al 30 d'agost.
- "Bernat Sansó. Ateliers à Paris 1997 - 2007" (planta baixa i entresòl). Del 20 de setembre a l'11 de novembre.
- "Art for Fun" (planta baixa i entresòl). Del 22 novembre de 2007 al 13 gener de 2008.

##### Altres activitats

- Activitat dins el programa "Créixer junts": "Contes de violins". Organitza: Dinàmica Educativa de l'Ajuntament de Palma. Dia 26 de maig a les 17 h.

##### Planta noble

##### Exposicions realitzades

- "Alcover. 1995-2006". Del 9 de novembre de 2006 al 21 de gener de 2007
- "Teresa Matas. Abriendo cerrando, cerrando abriendo. Obres 1991-2006". Del 8 de març al 29 d'abril.
- "Carlos de Haes. Dibujos i gravats". Del 10 de maig al 8 de juliol. Bancaja presentà en el Casal Sollerí la present exposició, inclosa dins el programa "El papel del Arte (IV)", una sèrie d'exposicions monogràfiques del Museu de Belles Arts de Bilbao dedicades a l'obra sobre paper
- "Walter Benjamin a Eivissa, 1932-33". Del 14 de maig al 8 de juny.
- "ULTRAMarte. Art Contemporani de Nova Zelanda". Del 11 de juny al 8 de juliol.
- "Martín Chambi". Del 18 de juliol al 2 de setembre.

- "Botero. Una mirada diferent". Del 20 de setembre al 18 de novembre.
- "Pep Canyelles. Escultures 1985-2007". Del 29 de novembre de 2007 al 20 gener de 2008.

#### Altres activitats a la Planta Noble

- Concert de música de cambra a càrrec d'AlmaStrings. Programa: obres de Grieg, Sviridov, Copland, Anderson, Mozart i altres. Organitza: Fundació Cultural Esconvent. Dia 27 de setembre a les 21 h.
- Filmació d'un reportatge del programa *Caires*. Organitza: Singular Audiovisual. Dia 26 d'octubre a partir de les 16.30 h.
- Presentació revista *In Palma*. Organitza: Associació Hotelera de Palma i Loft Editorial. Dia 13 de desembre a partir de les 19.30 h.

### **Espai Quatre**

#### Exposicions realitzades

Programació expositiva duita a terme a l'espai ubicat al soterrani del Casal Solleric, que formava part dels seus antics aljubs, recuperat després de la seva remodelació i del qual s'ha preservat la forma primitiva per tal de ser utilitzat com espai per mostrar les propostes més innovadores, pensades per a aquest mateix espai, d'alguns dels artistes nacionals i internacionals, l'obra dels quals són una mostra de l'art de més rabiosa actualitat.

- "Juan Luis Moraza. Faltas". Del 23 de novembre de 2006 al 21 de gener de 2007.
- "Miguel Lorente. Visión. 1656 - c. 1966". Del 8 de febrer al 6 de maig.
- "Daniel Chust Peters. Air Liquid". Del 17 de maig al 8 de juliol.
- "Anna Malagrida. Vistas veladas". Del 18 de juliol al 16 de setembre.
- "Marios Eleftheriadis. El pecado salva". Del 20 de setembre al 18 de novembre.
- "Mateo Maté. Thanksgiving Turkey". Del 29 novembre de 2007 al 20 de gener de 2008.

#### Altres activitats a la Sala Vermella

- Roda de premsa de presentació de l'exposició: "Teresa Matas. Abriendo cerrando, cerrando abriendo. Retrospectiva 1991-2006". El dia 6 de març a les 11.30 h.
- Roda de premsa de presentació de lliurament del VI Premi d'Arts Plàstiques "Xam Rotary Club Palma Ramon Llull". El dia 13 de març a les 11 h.
- Roda de premsa de presentació de l'obra de teatre *Un Picasso* (representació: Teatre Municipal Xesc Forteza, dies 23 i 24 de març a les 21.30 h i 25 de març a les 20 h) a càrrec de José Sacristán. Organitza: Metròpolis Teatro. El dia 22 de març a les 12.30 h.
- Roda de premsa de presentació de l'exposició: "Carlos de Haes. Dibujos i gravats". El dia 10 de maig a les 12 h.
- Roda de premsa de presentació de l'exposició: "ULTRAMarte. Art Contemporani de Nova Zelanda". Dia 18 de juny a les 12 h.
- Roda de premsa de presentació de les exposicions: "Martín Chambi" i "Anna Malagrida. Vistas veladas". Dia 18 de juliol a les 12 h.
- Roda de premsa de presentació dels catàlegs: "Premi Ciutat de Palma "Antoni Gelabert" d'Arts Plàstiques 2006" i "Espai Quatre 2006". El dia 9 d'octubre a les 12.30 h.
- Visita guiada amb motiu de la Setmana de Santa Cecília Art i Música 2007. Organitza: Regidoria de Turisme. Dia 24 de novembre a les 19 h.
- Sessió fotogràfica per al llibre *El mueble en Baleares*, editat per l'editorial Olañeta, a càrrec de Rif Spahni. Dia 10 de desembre a les 10 h.

### **Pati del Casal Solleric**

#### Exposicions

- "*Diari de Balears*. 10 anys de la teva vida". Organitza: Grup Serra. Del 18 de gener al 25 de febrer.
- Fotojove. XII Marató fotogràfica Escolar. Del 22 de març a l'1 de maig.
- "Impuls al disseny 2006". Del 3 al 9 de maig. Mostra de les propostes creatives de marca, imatge corporativa, productes i envasos, així com embalatges, ideades per denou dissenyadors per a diferents empreses del ram.
- "100 Quaderns Gadeso". Del 21 de juny a l'1 de juliol.
- "Art Jove 2007. Certamen de fotografia CooperArt". Del 13 de setembre al 28 d'octubre.

### **Altres activitats al pati del Casal Solleric**

- Dinar fred amb motiu del I Simposi Internacional d'Educació Educativa (REDINED). Dia 15 de febrer a les 14.30 h.
- Lliurament V Edició Concurs Projectes Empresarials "Premis Eureka" (organitza: IMFOF). Dia 3 d'abril de les 10.15 a 12 h.
- Roda de premsa del Partit Popular, relacionada amb l'àmbit de la cultura. Assistents: Rosa Estaràs i Francesc Fiol. Dia 20 d'abril de les 11.30 a les 13.30 h.
- Concert-aperitiu amb motiu del III Congrés Internacional d'Educació. Dia 25 d'abril a les 20.30 h.
- Reunió dels afiliats de la Junta Territorial de Palma del Partit Popular. Dia 7 de maig a les 20 h.
- 9è Festival Internacional de Teatre de Teresetes de Mallorca: *La bella y la bestia* per la companyia Toni Rubio (Mallorca). El dia 17 de maig a les 19.15 h.
- 9è Festival Internacional de Teatre de Teresetes de Mallorca: *Il Fil'Armonico* per la companyia Teatro Tages (Itàlia). El dia 18 de maig a les 22 h.
- 9è Festival Internacional de Teatre de Teresetes de Mallorca: *Retablillo de íteres y cuentos* per la companyia Rodorin (Madrid). El dia 19 de maig a les 18 h.
- 9è Festival Internacional de Teatre de Teresetes de Mallorca: *Bradshaw's Shadows* per la companyia Richard Bradshaw's (Austràlia). El dia 20 de maig a les 22 h.
- Cicle Cinema d'Estiu al Casal Solleric. "Des de la Mirada de l'Art: Festivals al Solleric" (cicle de cinema en versió original): *Buscando a Alibrandi* (2000, Austràlia, VOS). Ficció-drama-comèdia. Direcció: Kate Woods. Activitat gratuïta. Dia 5 de juliol a les 22 h.
- Cicle Cinema d'Estiu al Casal Solleric. "Des de la Mirada de l'Art: Festivals al Solleric" (cicle de cinema en versió original): *Requiem* (2006, Alemanya, VOS). Drama. Direcció: Hans-Christian Schmid. Activitat gratuïta. Dia 12 de juliol a les 22 h.
- Cicle Cinema d'Estiu al Casal Solleric. "Des de la Mirada de l'Art: Festivals al Solleric" (cicle de cinema en versió original): *Offside* (2006, Iran, VOS). Comèdia. Direcció: Jafar Panahi. Activitat gratuïta. Dia 19 de juliol a les 22 h.
- Cicle Cinema d'Estiu al Casal Solleric. "Des de la Mirada de l'Art: Festivals al Solleric" (cicle de cinema en versió original): *Nine Lives* (2005,

- EUA, VOS). Ficció-drama. Direcció: Rodrigo Garcia. Activitat gratuïta. Dia 26 de juliol a les 22 h.
- Cicle Cinema d'Estiu al Casal Solleric. "Des de la Mirada de l'Art: Festivals al Solleric" (cicle de cinema en versió original): *La ciencia del sueño* (2006, EUA, VOS). Comèdia. Direcció: Michael Gondry. Activitat gratuïta. Dia 2 d'agost a les 22 h.
  - Cicle Cinema d'Estiu al Casal Solleric. "Des de la Mirada de l'Art: Festivals al Solleric" (cicle de cinema en versió original): *Grbavica (El secreto de Esma)* (2006, Àustria-Bòsnia-Hercegovina-Alemanya-Croàcia, VOS). Drama. Direcció: Jasmila Zbanic. Activitat gratuïta. Dia 9 d'agost a les 22 h.
  - Cicle Cinema d'Estiu al Casal Solleric. "Des de la Mirada de l'Art: Festivals al Solleric" (cicle de cinema en versió original): *Brick* (2006, EUA, VOS). Thriller. Direcció: Rian Johnson. Activitat gratuïta. Dia 16 d'agost a les 22 h.
  - Cicle Cinema d'Estiu al Casal Solleric. "Des de la Mirada de l'Art: Festivals al Solleric" (cicle de cinema en versió original): *La perrera* (2006, Uruguai-Argentina-Canadà-Espanya, VO). Drama. Direcció: Manuel Nieto Zas. Activitat gratuïta. Dia 23 d'agost a les 22 h.
  - Cicle Cinema d'Estiu al Casal Solleric. "Des de la Mirada de l'Art: Festivals al Solleric" (cicle de cinema en versió original): *Hermanos* (2004, Dinamarca, VOS). Ficció-drama. Direcció: Susana Bier. Activitat gratuïta. Dia 30 d'agost a les 22 h.
  - Cicle Cinema d'Estiu al Casal Solleric. "Des de la Mirada de l'Art: Festivals al Solleric" (cicle de cinema en versió original): *La pequeña Lola* (2005, França, VOS). Ficció-drama. Direcció: Bertrand Tavernier. Activitat gratuïta. Dia 6 de setembre a les 22 h.
  - Acte inaugural de la III Fira Internacional de Tapes "Tapalma". Dia 10 d'octubre a les 12 h.
  - Presentació de la nova Associació d'Amics del Club de la Risa i de la seva programació d'actes i objectius. Dia 23 de novembre de les 20.30 h a les 23 h.

### Ses Voltes Centre d'Exposicions

#### Exposicions realitzades

- "L'escola en la memòria". Del 18 de gener al 31 de març. Organització: Conselleria d'Educació i Cultura, Govern de les Illes Balears, Ajuntament de Palma i Fundació Sa Nostra.
- "Lin Utzon. Retrospectiva". Organització: Del 4 de maig a l'1 de juliol.
- Art Jove 2007. "Arts visuals". Del 19 de juliol al 2 de setembre.
- Art Jove 2007. "Certamen de disseny". Del 6 de setembre al 18 de novembre.
- 100COVIB. Del 30 de novembre de 2007 al 6 de gener de 2008. Tot coincidint amb el centenari del Col·legi Oficial de Veterinaris de les Illes Balears (COVIB), Ses Voltes va acollir la mostra titulada "100COVIB" que proposava, de la mà d'artistes de reconegut prestigi, una mostra integrada per pintures, escultures i fotografies que majoritàriament tinguessin relació, representassin o evocassin el món de la veterinària i, en conseqüència, dels animals i del medi ambient, amb el qual tots els artistes han demostrat estar sensibilitzats.

#### Altres activitats

- Roda de premsa d'inauguració de l'exposició "L'escola en la memòria". Dia 19 de gener a les 11.30 h.
- Roda de premsa d'inauguració de l'exposició "Lin Utzon. Retrospectiva". Dia 4 de maig a les 11 h.
- Projectió audiovisual (documentals sobre la recuperació de la memòria històrica) amb motiu de les Jornades Republicanes. Organitza: Mallorca Republicana. Dia 10 de novembre les 20 h.
- Taller divulgatiu per a nins i nines amb asma i els seus familiars. Organitza: Conselleria de Salut i Consum. Dia 17 de novembre.
- Roda de premsa d'inauguració de l'exposició "100COVIB". Dia 29 de novembre a les 12 h.

### Entrada de Cort

"Palma, patrimoni de tots. L'ARQUITECTURA". Del 27 de juny al 26 d'agost.

### Passeig des Born

"Escultures monumentals" de Manolo Valdés. Del 20 de juliol al 15 d'octubre.  
 "Auguste Rodin a Palma". Del 21 de desembre de 2007 al 27 de gener de 2008.

**Nombre de visitants al Casal Solleric: 220.074**

%06/07: 20,06

**Nombre de visitants a Ses Voltes: 39.860**

### FUNDACIÓ PILAR I JOAN MIRÓ A MALLORCA Plantilla de personal

Alt càrrec directiu	1	Tècnics mestres de taller	2
Tècnics de grau superior	3	Encarregat de manteniment	1
Tècnic de grau mitjà	5	Auxiliar administratiu	1
Administratius	2	Personal en pràctiques:	
Secretària de direcció	1	Tècnic de grau mitjà en pràctiques	2
Tècnic de premsa i comunicació	1		
Tècnic de gestió d'exposicions	1	<b>Total</b>	<b>20</b>
		<b>%06/07: 0</b>	

**Afluència de visitants**

		2005	2006	2007	% 07/06
Visitants	60.442	62.316	63.018	1,12	

**Exposicions a la Fundació****Col·lecció permanent, dipòsits i comodats****Espai Estrella****"Miró-Sert. La Construcció d'una amistat"**

L'exposició "Miró-Sert. La Construcció d'una amistat" va ser exhibida a la Fundació Pilar i Joan Miró, ocupant tots els seus espais expositius, des del 16 de desembre de 2006 fins el 18 de març de 2007.

En ocasió del cinquantenari de la construcció del taller per a Joan Miró, realitzat per Josep Lluís Sert -una de les arquitectures més emblemàtiques de la Fundació Pilar i Joan Miró a Mallorca-, es decidí organitzar una mostra commemorativa "Miró-Sert. La Construcció d'una amistat", com a reconstrucció de la relació entre ambdós personatges.

**"Joan Miró. Tapissos i dibuixos"**

**Espai d'Interpretació Miró-Sert, Taller Sert**

**Inauguració:** 19 de desembre de 2008

**"Baltazar torres. A perfect day in a perfect world"**

**Ubicació:** Espai Zero, jardins i estany

**Període d'exposició:** del 23 de juny al 23 de setembre

**"Joan Fontcuberta. Agència Al-Zur. Deconstruint Osama"**

**Ubicació:** Espai Cúbic i corredor

**Període d'exposició:** del 23 de juny al 23 de setembre

**"Metapaisatges. El paisatge a través de l' Art Digital"**

**Artistes Participants:** Mauro Ceolin, Adam Chapman, Joan Fontcuberta, Thorsten Knaub, Scott Snibbe, Carlo Zanni.

**Ubicació:** Espai Cúbic, Espai Zero i corredor

**Període d'exposició:** del 5 d'octubre de 2007 al 6 de gener de 2008

**Exposicions externes d'obres del fons de la col·lecció****"Joan Miró. Paisatges"****Exposició: "Joan Miró. Paisatges"**

Mostra itinerant exposada a:

**Pamplona:** 12 de gener - 19 febrer 2006. Casa de Cultura, Castillo de Maya. Fundación Caja Navarra.

**Girona:** 21 de març - 21 de maig de 2006. Centre Cultural de Caixa Girona. Fontana d'Or. Fundació Caixa de Girona.

**Cadix:** 6 de juliol - 1 de setembre 2006. Sala Caja San Fernando. Casa Pemán i Museu de Cadix.

**Múrcia:** 9 octubre - 19 novembre de 2006. Centre Cultural Las Claras. Fundació Cajamurcia.

**Quito, Equador:** 26 de març - 20 de maig de 2007. Museu de la Ciutat de Quito.

**"Joan Miró. Landscapes"**

Kumu Art Museum. **Tallinn, Estònia:** 13 desembre de 2007 - 13 de març de 2008.

**"Joan Miró. Grabado y experimentación"**

**Burgos:** 18 d'octubre de 2007 - 16 de desembre de 2007. Casa del Cordón de Burgos, Caja de Burgos

**"Miró a Gaudí"**

Final de la itinerància de l'exposició organitzada per la Fundació Pilar i Joan Miró, exposada a 3 seus d'Andalusia:

. Fundació Rodríguez Acosta de Granada (24.02.05 - 3.04.05)

. Centre d'Art Museu d'Almeria (14.07.05 - 28.08.05)

. Sala Italcable, Fundació Unicaja de Màlaga (24.11.05 - 05.01.06)

**Préstecs temporals d'obres del fons de la col·lecció a altres institucions**

**Dario Villalba. Árbol color**, tècnica mixta 160 x 200 cm

**Institució:** Museu Nacional d'Art Reina Sofía, Madrid

**Dates en préstec:** del 28 de febrer al 31 de maig de 2007

**Exposició:** "Darío Villalba. Una visión antológica 1957- 2007"

**Alfredo Alcáin. Casa Joan (Homenaje a Joan Miró)**

**Exposició:** "Alfredo Alcáin"

**Institució:** Galeria Elvira González, Madrid

**Dates en préstec:** 6 de setembre - 5 de novembre de 2007

**Préstecs temporals d'obres en dipòsit a la FPJM**

Amb motiu de l'exposició a la Fundació Miró de Barcelona titulada "Joan Miró 1956- 1983, sentiment, emoció i gest", la Fundació Pilar i Joan Miró, va realitzar el préstec temporal de les següents obres en dipòsit: Joan Miró. Oiseaux dans un paysage, 1974; Joan Miró. Para David Fernández Miró, 1964; i Joan Miró. Cercle rouge, étoile, 1965.

## Préstecs d'obres per a les exposicions temporals produïdes pel Departament de Col·leccions

### "Miró-Sert. La construcció d'una amistat"

Fundació Pilar i Joan Miró (tots els espais)

Les obres demanades com a préstec temporal per a l'exposició: "Miró-Sert. la construcció d'una amistat", provenien de: Fundació Joan Miró - Barcelona; Museu Nacional Centre d'Art Reina Sofía; Frances Loeb Library - Universitat de Harvard; Fondation Saint-Paul de Vence; Coaib; col·leccions privades.

### Tapissos i dibuixos

Espai Zero, corredor, Espai Cúbic

Les obres que formaren part d'aquesta exposició provenien de: col·lecció privada

## Publicacions

*Memòria FPJM 06: Fundació Joan i Pilar Miró A Mallorca / Departament DEADC (coord.).* - Palma: Fundació Pilar i Joan Miró a Mallorca, 2007. - 140 + 66 p. - Text en català i castellà.

*Miró-Sert: La construcció d'una amistat: Fundació Joan i Pilar Miró, desembre 06-març 07 / Magdalena Aguiló (text); Federico Climent (text); Patricia Juncosa (text)* - Palma: Fundació Pilar i Joan Miró a Mallorca, 2007. - 317 p. - ISBN 84-89034-10-9 - Texts en català, castellà i anglès.

*Baltazar Torres: A perfect day in a perfect world: Fundació Joan i Pilar Miró / Pilar Baos (coord.); Magdalena Aguiló (text); Santiago Olmo (text).* - Palma: Fundació Pilar i Joan Miró a Mallorca, 2007. - 83 p. - ISBN 84-89034-11-7 - Texts en català, castellà i anglès.

*La veritat sobre el cas Manbaa Mokfhi = Ya leli ya ayni: Fundació Pilar i Joan Miró a Mallorca / Agència Al-Zur; Joan Fontcuberta (text i selecció de texts)* - Palma; Barcelona: Fundació Pilar i Joan Miró a Mallorca; Actar, 2007. - [64] p. - ISBN 978-84-96540-90-3 - Texts en català, castellà, anglès i àrab.

*Metapaisatges: Fundació Pilar i Joan Miró a Mallorca: Del 5 d'octubre de 2007 al 6 de gener de 2008 / Magdalena Aguiló (text); Pau Waelder (text).* - Palma: Fundació Joan i Pilar Miró a Mallorca, 2007. - 94 p. - ISBN 84-98034-15-X - Texts en català, castellà i anglès.

*Fundació Pilar i Joan Miró: ArtUOM 05/07 / Javier Rodrigo (ed.); Katia Martorell (coord.); Magdalena Aguiló (text).* - Palma: Fundació Pilar i Joan Miró a Mallorca; UIB, 2007. - 71 p. - ISBN 84-89034-12-5 - Texts en català, castellà i anglès.

### Catàlegs en col·laboració:

*Joan Miró: Grabado y experimentación: cultural Cordón, 19 de octubre - 16 diciembre 2007 / Juan Martínez Moro (com.); Maria Luisa Lax (cron.).* - Burgos: Caja de Burgos, 2007. - 77 p. - ISBN 978-84-96421-63-9 - Text en castellà.

*Darío Villalba: una visión antológica 1957-2007: 13 de marzo-14 de mayo de 2007, Museo Nacional Centro de Arte Reina Sofía / María Luisa Martín de Argila (com).* - Madrid: Museu Nacional Centre d'Art Reina Sofía, 2007.- 405 p. - ISBN 978-84-8020-322-1. - Text en castellà i anglès.

## Donacions

### Dipòsits i comodats

- Autor: **Joan Miró**, *Fusées*, 1959. Tècnica: aiguatinta damunt paper japonès. 32,5 x 49,5 cm. Dipositari: Ajuntament de Palma

- Autor: **Joan Miró**, *Femme à la chevelure défait par un oiseau au lever du soleil*, 1976. Oli damunt tela. 100 x 81 cm Dipositari: Comodat Govern de les Illes Balears

- Autor: **Joan Miró**, *Oiseau dans un paysage*, 1974. Oli damunt tela. 174 x 205 cm. Dipositari: Comodat Govern de les Illes Balears

- Autor: **Joan Miró**, *Personnage*, 1963. Oli damunt tela. 70 x 100 cm. Dipositari: Comodat Govern de les Illes Balears

- Autor: **Joan Miró**, *Personnage*, 1977. Guaix i cera damunt cartolina. 89,5 x 63 cm. Dipositari: Comodat Govern de les Illes Balears

- Autor: **Josep Lluís Sert**. Plànols (còpies dels originals) del mobiliari del taller per a Joan Miró. 1955. Suport: paper. 63,5x 87,5 cm c/u. Dipositari: Patricia Juncosa

- Autor: **Baltazar Torres**. *Latação esgotada*, 2007. Tècnica: fusta, alumini, PVC, resina i pintura. 63 x 224 x 110 cm. Dipositari: Baltazar Torres

### Aixecament de dipòsits

- Autor: **Joan Miró**

Títol: *Maternité*, Any: 1973. Tècnica: Bronze. Foneria: Fratelli Bonvicini, Verona. Dipositari: Successió Miró. Dipòsit: 21/12/2004. Aixecament dipòsit: 20/04/2007

- Autor: **Joan Miró**

Títol: *Per a David Fernández Miró*. Any 1964. Tècnica: oli damunt tela. 75 x 280 cm. Dipositari: Successió Miró. Dipòsit: 21/12/2004. Aixecament: 20/04/2007

- Autor: **Joan Miró**

Títol: *Oiseaux dans un paysage*. Any 1974. Oli damunt tela. 216 x 174 cm. Dipositari: Successió Miró. Data dipòsit: 21/12/2004. Aixecament dipòsit: 20/04/2007

## Biblioteca

### Creixement de fons

Quant al funcionament habitual de la biblioteca, el fons bibliogràfic -integrat actualment per 16.361 documents registrats-, s'ha vist incrementat durant l'any 2007 en 920 documents, a més dels exemplars de revistes pertanyents als 48 títols amb els quals es manté subscripció; el fons l'integren actualment més de 3.000 exemplars de revistes.

### Intercanvi

S'han seguit rebent catàlegs en concepte d'intercanvi de publicacions d'aproximadament un centenar d'institucions nacionals i internacionals, a les quals se'ls han enviat algunes de les nostres darreres publicacions.

S'ha fet sortida dels materials duplicats o de temàtica aliena a la nostra especialització a través del Centre d'Informació Juvenil (CIJ) de l'Ajuntament de Palma per a les seves campanyes de difusió de la lectura.

**Arxiu fotogràfic**

Feta la primera ubicació i adequació del fons fotogràfic a la seva nova ubicació, s'ha treballat, per una part, en l'ordenació del fons històric, unificant les carpetes a les quals es trobaven les fotografies sense classificar. Això s'ha fet seguint un criteri cronològic per a les fotografies d'activitats de la fundació.

També s'ha unificat l'arxiu físic (fins ara molt dispers) de les fotografies d'obres de la col·lecció, i s'ha donat accés lògic i ordenat a aquest material en la seva versió digital.

S'ha preparat una base de dades Access per a la catalogació d'aquest fons, i s'hi ha començat a treballar, de manera que al llarg de l'any s'ha arribat fins al registre 6704.

Arxiu d'hemeroteca

S'han digitalitzat aquells materials necessaris per a la preparació del llibre de correspondència Miró-Sert.

**Ingressos per donació**

Donació de Joan Ramon Bonet:

- *The Sunday Times Magazine*, 23 d'agost de 1964. Portada i reportatge a les pàgines 14-17. "Miró: A major retrospective exhibition opens at the Tate next Friday" / David Sylvester. Inclou fotos de Miró i obra al Taller Sert i exteriors.
- Revista *Cobalto: Arte Antiguo y Moderno. Cuaderno especial Surrealismo*. Barcelona: Ediciones Cobalto, 1948. Director: Rafael Santos Torroella.
- Llibre *Arte abstracto* / Frederick Gore. Barcelona: Edhasa, 1957.

Donació Jaume Maimó:

- Llibre *Joan Brossa, poesia tipogràfica* / a cura de Jaume Maymó. Barcelona: Fundació Joan Brossa; Ajuntament de Barcelona, 2004. Amb dedicatòria a Magdalena.
- Catàleg de l'exposició *Jaume Maymó: La couleur de mes rêves* celebrada al Centre Cultural Església Vella de Mont-roig del Camp. Mont-roig del Camp, Tarragona: Ajuntament, 2000. Inclou fotomuntatge amb imatges del Taller Sert.
- Fotografia 24 x 18 cm. Del fotomuntatge amb imatges del Taller Sert.
- Reproducció ampliada a mida poster (117 x 114 cm?) del fotomuntatge amb imatges del Taller Sert.
- Llibre/carpeta d'artista *Ara que l'ametller ja està florit*, en homenatge a Josep Lluís Sert. Autors: Fusako Yasuda i Jaume Maymó. Inclou una reproducció d'un muntatge fotogràfic (167 x 114 cm) i 2 gravats de Yasuda (6/7).
- Dossier periodístic de Jaume Maymó.
- Sobre amb dues fotos autoria Jaume Maymó de Joan Miró i Joan Brossa i la seva filla Dolors, 1981.
- CD-ROM *Ara que l'ametller ja està florit*: suite fotogràfica de Jaume Maymó en homenatge a Josep Lluís Sert: Fundació Josep Niebla, Casavells, Baix Empordà (Girona).
- Suplement *Art del diari Avui*, núm. 151, dijous 29 de desembre de 1983. "Miró per Miró: Treball com un jardiner".
- Revista *El Correo Dominical*, 17 d'abril de 1983. "D'un roig encès...: Los 90 años de Miró". Monogràfic.
- Revista *XXè Siècle*, París, 1 de maig de 1938, n. 2. Editions des Chroniques du Jour. "Joan Miró: Je rêve d'un grand atelier".

**Fons Documental**

S'ha treballat al llarg de l'any en la transcripció de les cartes entre Joan Miró i Josep Lluís Sert per a la preparació d'un ambiciós projecte de publicació de la correspondència íntegra intercanviada al llarg d'una profitosa i extensa relació personal i professional entre ambdós artistes. La publicació es planteja com una coedició entre la Fundació Pilar i Joan Miró a Mallorca, juntament amb la Frances Loeb Library, Harvard Design School, Cambridge (Massachusetts, EUA) i el Centre de Documentació i Estudis Avançats d'Art Contemporani (CENDEAC), Múrcia. La direcció del projecte va a càrrec de Magdalena Aguiló Victory, directora de la Fundació Pilar i Joan Miró a Mallorca; l'editora del llibre és Patricia Juncosa, i Aránzazu Miró n'és la coordinadora.

Atesa la vessant internacional de la publicació, aquesta es prepara en tres llengües amb el mateix rang editorial: català, castellà i anglès.

Al llarg de l'any s'ha treballat també en l'estudi de les relacions entre el contingut d'aquesta correspondència i els documents del fons dels arxius d'aquesta Fundació.

**Consultes d'investigadors**

S'han atès diverses consultes d'investigadors presencials i d'altres de l'exterior, fetes bé per telèfon o per correspondència escrita, postal o electrònica:

- Adele Nelson, com a curatorial assistant, Departament de Pintura i Escultura, The Museum of Modern Art, assistent d'Anne Ummland en la preparació de l'exposició *Joan Miró: Painting and Anti-Painting 1927-1937*. Va consultar els arxius de correspondència i hemeroteca.
- Successió Miró. Després d'atendre al llarg del 2006 la professora de la Universitat de Girona Imma Prieto en la localització de les cartes de Masoliver referents a la revista *Hèlix*, que estaven en possessió de Successió Miró, va ésser aquesta entitat qui va demanar la nostra ajuda per localitzar amb exactitud les cartes que els demanaven. Juliol 2007.
- Maria Teresa Montaner. Fundació Joan Miró. Consulta del text de Josep Lluís Sert *D104 "Joan Miró: A new approach to mural painting"*, sense data.

**Activitats**

Sant Jordi a l'estora màgica de Miró. Dissabte dia 21 d'abril.

**Convocatòria dels Premis i Beques Pilar Juncosa i Sotheby's****Relació de guardonats a l'edició 2007 dels Premi Pilar Juncosa i Sotheby's 2007**

Susan Philipsz, (Glasgow, 1965) pel seu projecte *More Than This*

**Premi Pilar Juncosa a la Innovació**

Projecte FLAGS de Philippe Chatelain

**Beques de Formació, Experimentació i Creació Pilar Juncosa**

Neus Marroig Colom, José Manuel González Martínez, Raúl Gómez Valverde, Almudena Lobera i Jordi Bielsa Mialet

**Beques de formació, que es donen en col·laboració amb entitats culturals estrangeres**

MCO Arte Contemporanea de Porto: Miquel García Membrado



Slade School of Fine Arts de Londres: Marian Femenias Moratinos

### **Col·laboració amb altres institucions**

Amb la Calcografia Nacional, com es fa de manera habitual des de l'any 1996, s'han ofert 2 beques dotades amb 1.500 euros i matrícula gratuïta per a diversos tallers, i 4 beques d'assistència gratuïta als tallers. D'altra banda, la Fundació continua amb la seva via de promoció i suport a nous creadors a través de la seva beca per a un dels artistes seleccionats a la secció "Tentaciones" de la fira Estampa (Saló Internacional del Gravà i Edicions d'Art Contemporani) que té lloc anualment a Madrid. Enguany s'ha continuat amb aquesta iniciativa i s'ha atorgat el premi a l'artista Sonia Tourón (Pontevedra, 1979) pel seu treball Des\_adapt.ndome: A vueltas con el arte.

### **Beca Pilar Juncosa per a un projecte educatiu**

Projecte RELAT@S d'Andrea Arrizabalaga i Ana Revuelta

### **Beca Pilar Juncosa d'investigació (desert)**

## L'activitat als tallers gràfics

**T/01 "Laboratori Body Weather-taller de dansa Butoh".** Dirigit per Hisako Horikawa . Del 16 al 20 d'abril de 2007.

**T/02 "Impressió piezoelèctrica. L'estampa injectada".** Dirigit per Ana Soler i Kako Castro. Del 2 al 13 de juliol de 2007.

**T/03 "La imatge i el text. Llibres d'artista".** Dirigit per Caroline Isgar. Del 23 de juliol al 3 d'agost de 2007.

**T/04 "Nous plantejaments xilogràfics".** Dirigit per Eva Choung Fux. Del 20 al 31 d'agost de 2007.

**T/05 "El text fotogràfic".** Dirigit per Daniel Canogar. Del 17 al 21 de setembre de 2007.

## Edicions i projectes especials

La Fundació Pilar i Joan Miró i l'Slade School of Fine Art de Londres acordaren una col·laboració per a la promoció, investigació i producció de projectes relacionats amb la gràfica i concretament amb els llibres d'artista. Jonathan Houlding i l'artista i escriptor Sean Borodale foren seleccionats per a la producció del llibre com a primera experiència de col·laboració entre ambdues institucions.

### **Jonathan Houlding i Sean Borodale**

*Grey Matter, 2007*

### **Joan Fontcuberta**

*La mort està d'oferta, 2007*

### **Amparo Sard**

*Error, 2007*

## Participació a Estampa 2007

Del 24 al 28 d'octubre de 2007 la Fundació Pilar i Joan Miró va ser present a la XV edició de la Fira Estampa 2007. Des de fa més de 10 anys, la Fundació participa en aquesta mostra internacional de gravat i edicions d'art contemporani que enguany estrenà ubicació, al pavelló 5 d'IFEMA, a Madrid.

Els resultats més recents de col·laboració entre artista i mestre de taller varen ser presentats a Estampa de 2007. D'una banda, les noves edicions de dos artistes amb plantejaments molt diferents, el català Joan Fontcuberta i la mallorquina Amparo Sard, realitzades als Tallers d'Obra Gràfica de la Fundació; de l'altra, es va aprofitar el marc de la fira i la circumstància de tenir com a país convidat el Regne Unit, per presentar oficialment un llibre d'artista -dels artistes Jonathan Houlding i Sean Borodale- realitzat en col·laboració amb la prestigiosa Slade School of Fine Art de la Universitat de Londres. Per aquest motiu es va dissenyar una instal·lació sonora i visual que, mitjançant una estada fosca i inquietant, mostrava un mosaic d'estampes de Jonathan Houlding que representaven mapes desplecats de ciutats inexistentes.

## Activitats educatives

### **Programa per a centres educatius**

Visites escolars a l'exposició i els espais permanents: "MonMiró", "L'escultura imaginada", "Calidoscopi Miró", "Les arquitectures de la Fundació", "Els tallers gràfics de Miró".

### **Programa de formació**

"Preparam la visita a la Miró"; "Blade runner. 4 rèpliques: cinema, arquitectura ètica i psicoanàlisi"; "Tècniques gràfiques. Una introducció per a professors"; "Creativitat i imaginació en aspectes artístics"; "Conferència de Regina Galindo"; "Cultura digital".

### **Programa per a tothom**

"Mons creatius"; "Estora màgica"; "Visites comentades"; "Sant Joan a la Fundació". "Taller d'estiu"; "Soundpainting, pintant la música".

### **Programa social**

"Femme dans la nuit"; "Mirades tàctils"; "Visites comentades per a associacions culturals"; taller "Papers d'aigua".

**Signatura oficial** del conveni de col·laboració entre la Caixa d'Estalvis i Pensions de Barcelona, "la Caixa", i la Fundació Pilar i Joan Miró a Mallorca. Fruit d'aquesta col·laboració, "la Caixa" assumeix la creació d'un nou espai als jardins de la Fundació: el cub educatiu.

## Activitats i actes culturals

**"La flor romanial". Autor:** Tano Aguiló. Data: 16 de febrer

**I Cicle de Concerts de Cambra a la Fundació Pilar i Joan Miró.** Intèrprets: solistes de l'Orquestra Simfònica de Balears "Ciutat de Palma". 23 febrer - 30 juny

**"Blade Runner. 4 rèpliques. Cinema, arquitectura, ètica i psicoanàlisi".** Organitzen: **Horacio Alba i Carlos Farrés;** Ars Longa. 27 febrer - 27 març

**"Cerebro, arte y enfermedad mental".** Organitzador: **Almirall.** Dates: 23 i 24 de març

"Laboratori Body Weather i espectacle d'Hisako Horikawa". Dates: 16 al 20 d'abril. Activitat: taller i espectacle de dansa  
 "Drawings". Autora: Mònica Fuster. Data: 20 d'abril. Activitat: presentació del llibre d'artista i recital de poemes. Col·laboren: Biel Amer i Pep Tosar  
 "Los hermanos Oligor". Director: Joan López Lloret. Data: 27 d'abril. Activitat: projecció documental. Col·laboren: Festival Alternatilla i Auments  
**Dia Internacional dels Museus**. Activitat: celebració. Data: 18 de maig  
 "Sant Joan 2007". Activitat: celebració de l'onomàstica de Joan Miró. 22 de juny: "Descobrint Osama" amb Matías Vallés i Joan Fontcuberta ("Tête à Tête", diàleg). 23 de juny: inauguració de les exposicions: "Joan Fontcuberta. Deconstruint Osama" i "Baltazar Torres. A Perfect Day In A Perfect World"; concert de "Jbara-fusion". 24 de juny: activitats educatives amb "Animació: comparsa colors d'estiu". Concert de "The Pinker Tones".  
 "ArtUOM III: narrar i investigar des de l'FPJM". Javier Rodrigo. Projecte educatiu i publicació d'un catàleg. 23 febrer-25 maig. Presentació catàleg: 11 de juliol  
 "Disseny, art i vi". Organitza: dcp3 (disseny, comunicació, publicitat). Xerrada col·loqui. 12 de juliol. Alberto Anaut i Telmo Rodríguez  
 "Cinema a la Fresca". Data: 28 de juliol  
 "Nit de l'Art 2007". Data: 20 de setembre  
 "Recorrido...". Activitat: conferència de l'artista Regina Galindo. Data: 21 de setembre  
 "Miró-Artigas, ceràmics 1941-1981". Autors: Joan Punyet Miró i Joan Gardy Artigas. Activitat: presentació del catàleg raonat. Data: 2 d'octubre  
**Premi Pilar Juncosa i Sotheby's; Premi Pilar Juncosa a la Innovació; Beques Pilar Juncosa 2007**. Acte de lliurament de premis i beques. 11 d'octubre  
 "Art, ciència, cultura, blog, bioart, interactivitat digital, medialabs, netart, videojoc, opensource". Pau Waelder. Cicle de conferències 6 - 28 novembre  
 "Tallers de crítica i escolta musical". Organitzador: ACA - Àrea de Creació Acústica. Dates: 29 i 30 de novembre  
**Escola de Música Ireneu Segarra**. Intèrprets: Corals de l'Escola. Activitat: concert de Nadal. Dates: 18 i 19 de desembre  
**Quinzè aniversari de la Fundació Pilar i Joan Miró**. Data: 19 de desembre

### Balanç econòmic Dades d'evolució del pressupost

2005	2006	2007	Augment
2.182.761 €	2.274.130 €	2.397.490 €	5,42

### Resultat pressupostari 2007

<b>Drets reconeguts nets</b>		<b>2.184.813,2</b>
Operacions corrents	2.049.254,76	
Altres operacions no financeres	132.000,00	
<b>Total</b>	<b>2.181.254,76</b>	
Actius financers	3.558,44	
Passius financers		
<b>Total</b>	<b>3.558,44</b>	
<b>Obligacions reconegudes netes</b>		<b>2.120.587,04</b>
Operacions corrents	1.999.270,62	
Altres operacions no financeres	117.757,98	
<b>Total</b>	<b>2.117.028,6</b>	
Actius financers	3.558,44	
<b>Passius financers</b>		
Total	3.558,44	
<b>Total resultat pressupostari</b>		<b>64.226,16</b>
<b>Ajustament</b>		<b>147.942,23</b>
Crèdits gastats finançats amb romanent de de tresoreria per a despeses generals	147.942,23	
Desviacions de finançament negatives		
Desviacions de finançament positives		
<b>Total del resultat pressupostari ajustat</b>		<b>212.168,39</b>

### Estat de romanent de tresoreria

<b>1-Fons líquids</b>		<b>314.415,17</b>
<b>2-Deutors pendents de cobrament</b>		<b>392.137,01</b>
Del pressupost corrent	140.137,01	
De pressuposts tancats	202.000,00	
D'operacions no pressupostàries	-	
Cobraments pendents aplic. def	50.000,00	
<b>3-Creditors pendents de pagament</b>		<b>306.714,82</b>
Del pressupost corrent	248.424,33	
De pressuposts tancats	20.479,53	

D'operacions no pressupostàries	37.810,96
I Romanent de tresoreria total (1+2-3)	299.837,36
II Saldo de dubtós cobrament	-
III Excés de finançació afectada	-
<b>Romanent de tresoreria per a despeses generals(I-II-III)</b>	<b>299.837,36</b>

### Àrea de Manteniment

Instal·lació de les noves lluminàries en tots els llocs de treball del personal.  
 S'ha instal·lat un quadre elèctric a l'entrada per a actes diversos amb una potència de 15.000 W.  
 Pintat de les finestres dels passadissos laterals, cafeteria, entrada principal i la volada del passadís principal.  
 Escomesa elèctrica d'aigua i desguàs del cub didàctic que es muntarà al fossat de la Fundació.  
 Substitució de les portes de les sales de màquines i alternadora, que han passat a ésser d'alumini, més pràctiques.  
 Realització d'una rampa per a minusvàlids a l'entrada del Museu.  
 Reconstrucció de mur perimetral del camí de Can Estade per esboldrec.  
 Tancar amb reixat el perímetre de la Fundació  
 Fabricació i muntatge de baranes a la rampa d'accés a la cafeteria i fossat així com a la sala de didàctica.  
 Reparació de la primera fila de butaques de l'auditori.  
 Substitució dels llums d'emergència de l'edifici Moneo i dels tallers.  
 Instal·lació de control de presència.  
 Canvi de centraleta telefònica

## MUSEUS, ARXIUS I BIBLIOTEQUES

### MUSEU - CASTELL DE BELLVER

#### Estadística de visitants

<i>Estadística de visitants</i>	<i>Nbre.</i>	<i>%</i>	<i>% 07/06</i>
Visites privades	237.278	73,06	6,14
D'abonament	119.784		
D'abonament amb tarifa reduïda	53.337		
Gratuïtes	64.157		
Agències de viatges	47.200	14,53	-15,15
Col·legis	13.714	4,22	7,14
Recepcions, concerts, casaments, etc.	26.538	8,17	-2,60
<b>Total de visitants</b>	<b>324.730</b>	<b>100</b>	<b>1,7</b>

### ARXIU MUNICIPAL

#### Infraestructura i activitats generals

L'Arxiu Municipal ofereix serveis de consulta documental i difusió dels fons que custodia. S'ha de tenir en compte el doble caire de les consultes: per una part a la mateixa Administració, i per altra, als ciutadans i investigadors. Compta, per dur-ho a terme, amb la següent infraestructura:

- Sala de consultes per als investigadors, amb 8 punts de lectura i 3 punts amb ordinador per a l'accés als inventaris de base de dades i Internet, amb horari de matí: de les 9 a les 14 h i, els dilluns i dimecres, també d'horabaixa: de les 16.15 a les 19.45 h
- Sala d'exposicions
- Sala de conferències

En general, les activitats que s'han duit a terme enguany han estat:

- Revisió i descripció del fons històric amb la finalitat de procurar posar a l'abast dels usuaris una base de dades documental que permeti l'accés ràpid als instruments de descripció
- Revisió, organització, descripció, signaturització i instal·lació de les transferències que han arribat al llarg de l'any
- Continuació amb l'ampliació de la base de dades de l'Arxiu Fotogràfic
- Ampliació de la base de dades d'obra gràfica
- Aprovació de l'estudi de la valoració de 72 sèries documentals
- A l'àmbit de l'explotació dels fons i la seva difusió, s'han realitzat visites escolars, exposicions, conferències, concerts, publicacions, presentacions de llibres
- L'Arxiu com a dipositori de la memòria històrica de la Ciutat inaugurarà el dos de maig a un local del edifici amb entrada independent per l carrer un Punt d'Informació del Centre Històric

#### Tractament dels fons

El tractament arxivístic del fons documental s'estructura en diversos apartats

- Gestió i control de transferències
- Classificació, ordenació i descripció de la documentació
- Estudis d'avaluació de diverses sèries documentals
- Preservació i conservació dels documents

## Transferències

Per manca d'espai als dipòsits ens hem vist obligats a restringir el procés de transferències regulars. De totes formes s'ha procurat atendre les més urgents.

	<i>Metres lineals</i>
- Cultura: Castell de Bellver	0,33
- Personal: Formació i Qualitat	4
- Patrimoni	0,05
- Contractació	28,38
<b>- Total</b>	<b>32,76</b>

### Entrada de documentació

Després de rebre, l'any 2006, el dipòsit provisional de dues parts de l'Arxiu de Pere d'Alcàntara Peña, una part de les germanes Margalida i Maria Lluïsa Rullan Peña, i una altra dels germans Joan Manel i Salvadora Peña Daunis i de la Sra. Salvadora Peña Fernández, el 20 de febrer es va signar públicament el document de dipòsit indefinit. Es tracta d'un arxiu molt interessant perquè conté l'arxiu personal de Pere d'Alcàntara Peña i dels seus fills, el primer, fill il·lustre de la ciutat i tots destacats historiadors, filòlegs, escriptors i poetes adscrits al moviment de la Reinaxença catalana.

Per altra banda, mitjançant dos decrets signats l'11 de desembre, s'aprovà l'adquisició dels arxius familiars Vallès d'Almadrà i Orlandis, que contenen documentació sobre destacades famílies mallorquines.

- Adquisició de l'arxiu familiar de Vallès d'Almadrà	5 pergamins	6
- Adquisició de l'arxiu familiar d'Orlandis	6 pergamins	5
- Signatura del dipòsit indefinit de l'arxiu de Pere d'Alcàntara Peña		6,38

### Classificació, ordenació i descripció

#### Fons històric municipal

	<i>Signatures</i>	<i>Registres</i>	<i>Unitats d'instal·lació</i>	<i>Metres lineals</i>
<b>Arxiu Històric</b>				
Fons Històric	AH 1621-1819	1.890*	198 capsos	21,78
Actes (1718-1992)	AH-2075-2592, 2596-2609	681	535	53,85
Educació (1918-1971)	AH-2594/7-2595/2-5	5	2 capsos	0,22
Cultura. Castell de Bellver (1935-1958)	AH-2593-2595/1	15	3 capsos	0,33
Cerimonial (1888)	AH-2610/1	1	-	-
<b>Total actual AH</b>	<b>AH-0001-1819, 1978-2610</b>	<b>2.857</b>	<b>2.451 capsos</b>	<b>270,42</b>
Secció LP	LP-0902-0918	238	16 capsos	1,76
<b>Total actual LP</b>	<b>LP-0001-0918</b>	<b>6.788</b>	<b>918 capsos</b>	<b>100,98</b>

\* El nombre de registres minva a mesura que es revisa la base de dades ja que per a cada fitxa hi havia diferents entrades secundàries, que s'eliminen.

#### Fons administratiu municipal

A l'Arxiu es custodien els expedients contemporanis de Llicències d'Obres des de 1896 a 1990. Es troben informatitzats des de 1971 a 1988. Enguany s'ha continuat la tasca de descriure a la base de dades informàtica aquesta dèrie documental.

	<i>Signatures</i>	<i>Registres</i>	<i>Unitats d'instal·lació</i>	<i>Metres lineals</i>
Llicències d'Obres (1989-1990)	.LO1989/4671-1989/5769	1.421	270 capsos	29,70

També s'han classificat, signaturitzat, inventariat i inclòs a la base de dades les següents transferències:

<i>Procedència</i>	<i>Núm. de transferència general</i>	<i>Núm. de transferència del servei</i>	<i>Nre. de registres</i>	<i>Nre. d'unitats d'instal·lació</i>	<i>Metres lineals</i>
Serveis Jurídics (1963-1998)	52	5	1.118	39	4,29
Cultura Castell de Bellver (1940-1950)	53	1	15	3	0,33
Patrimoni (1871-1997)	55	1	6	3	0,11
Personal. Formació (1991-2003). En procés 54 i 56		1 i 2	-	59	6,49

#### Arxius familiars i professionals:

Arxiu Bartomeu Rosselló Pòrcel	-	-	80	4	0,44
Arxiu de Pere d'Alcàntara Peña	-	-	2.700 provisional	39	4,29
Arxiu Orlandis	-	-	-	150	4

#### Obra gràfica

S'han descrit	-	-	631		74 documents
---------------	---	---	-----	--	--------------

#### Fons fotogràfic

El fons, amb la creació d'una base de dades i la digitalització de les fotografies, es compon de:

- Col·lecció de fotografies positives originals i/o còpies de l'antic arxiu fotogràfic de les quals, actualment es troben digitalitzades	1.347
- Col·lecció fotogràfica del Fons Llabrés	1.329
- Reproduccions de fotografies referents a Mallorca del Fons Bravi procedents de la col·lecció del Palau Reial de Madrid	21
- Fotografies de cartografia dels segles XVII i XVIII procedents dels Servei Històric de l'Exèrcit de Terra de França	8

Enguany s'han realitzat els següents treballs:

- Digitalització de fotografies en fitxes descriptives:

Positius	81
Total registres	3.164
- Escaneig en resolució fotogràfica	380
- Digitalització de documents per a catàlegs i comandes diverses.	412

#### Hemeroteca

A l'Arxiu es troba dipositat provisionalment el fons d'hemeroteca històrica de la Biblioteca de Cort. És un fons que genera moltes consultes, però què, ateses les característiques de la mala qualitat del paper, de la seva mida i de les enquadernacions, és difícil de manipular i es deteriora molt fàcilment. Per això s'ha actualitzat el seu inventari i s'ha fet una relació de la correspondència amb les publicacions digitalitzades pel Ministeri de Cultura, que es poden consultar i copiar a través de la seva pàgina web, per tal d'evitar-ne la innecessària utilització.

### Estudis i propostes d'avaluació documental

- Expedients d'aprovació d'ordenança municipal
- Contribucions especials: expedients, recursos ordinaris
- Impost sobre activitats econòmiques: padró, modificacions del padró, exempcions i bonificacions, recursos ordinaris
- Imposts sobre béns immobles (IBI): padró, modificacions del padró, exempcions i bonificacions, recursos ordinaris
- Imposts sobre circulació: padró, modificacions del padró, exempcions i bonificacions, recursos ordinaris
- Impost sobre despeses sumptuàries: padró, modificacions del padró, recursos ordinaris
- Expedients d'arbitris sobre edificació deficient
- Tributs i arbitris amb finalitat no fiscal: padró, modificacions del padró, exempcions i bonificacions, recursos ordinaris
- Impost sobre l'increment del valor dels terrenys (plusvàlua i taxa d'equivalència): expedients, recursos ordinaris
- Expedients d'exempcions de l'impost de luxe sobre vehicles de tracció mecànica
- Impost sobre publicitat: declaracions i autoliquidacions, expedients de publicitat, anuncis transitoris, expedients de publicitat, anuncis en vehicles circulants
- Impost sobre radicació: padró, modificacions del padró, exempcions i bonificacions, recursos ordinaris
- Impost sobre solars: padró, modificacions del padró, exempcions i bonificacions, recursos ordinaris
- Contribució territorial rústica i pecuària: padró, modificacions del padró, exempcions i bonificacions, recursos ordinaris
- Contribució territorial urbana: padró, modificacions del padró, exempcions i bonificacions, recursos ordinaris
- Expedients d'inspecció de Rendes i Exaccions / d'Inspecció Tributària
- Expedients sancionadors per infraccions tributàries
- Taxes o preus públics per la utilització privativa o l'aprofitament especials de béns públics, i per la prestació de serveis o realització d'activitats: padró, exempcions i bonificacions, modificacions del padró, recursos ordinaris
- Taxa pel servei d'aigua potable, clavegueram i aigües residuals: padró, modificacions del padró, exempcions i bonificacions, recursos ordinaris
- Taxa pel servei de conservació de cementeris: padró, exempcions i bonificacions, modificacions del padró, recursos ordinaris
- Taxa pel servei d'extinció d'incendis: expedients, recursos ordinaris
- Taxa pel servei de recollida, tractament i eliminació de residus sòlids urbans: padró, modificacions del padró, exempcions i bonificacions, recursos ordinaris
- Expedients generals de constrenyiment sobre patrimoni individual
- Liquidacions tributàries per ingrés directe: expedients, notificacions

### Traslats de documentació

	<i>Metres lineals</i>
Trasllat de documentació del dipòsit de la biblioteca auxiliar al dipòsit de l'entresòl	57,6
Reforma del dipòsit del fons fotogràfic	14,60

### Digitalització

	<i>Nre.</i>
Còpies de seguretat dels expedients de censos, padrons, quintes, manuscrits i registres d'enterrament fins l'any 1956 digitalitzats per la Societat Genealògica de Utah	331 DVD
Història de Mallorca de Gerónimo de Berard	327 folis i 385 documents
Digitalització per a l'exposició "Música a Mallorca. Una aproximació històrica"	500 documents i 700 fotografies

### Preservació i restauració

#### Pla de prevenció

Tasques que es realitzen habitualment:

- Avaluació i control ambiental, humitat relativa, temperatura, contaminació: climatització del dipòsit de fotografia
- Avaluació i control lumínic
- Avaluació i control de plagues i altres riscos
- Proposta de compra de material i equipament adequat per a la conservació. Adquisició i inventari de material fungible i equipament del taller de restauració
- Establiment i aplicació de les condicions òptimes de la sala d'exposicions:
  - Suports d'exposició
  - Selecció dels materials adients en qualsevol cas

- Establiment i aplicació de les condicions òptimes d'emmagatzemament
- Establiment i aplicació de les condicions òptimes de manipulació
- Col·laboració en el Pla de prevenció de riscos
- Control dels mètodes de reprografia
- Control de l'estat de conservació del material arribat a l'arxiu: neteja i condicionament.
- Revisió de l'estat de conservació dels exemplars de premsa antiga: s'ha procedit a l'exclusió de préstec dels exemplars no aptes
- Recanvi progressiu dels contenidors de documents per materials amb qualitat d'arxiu

<u>Restauració</u>	<i>Nre.</i>
- Intervencions preventives sobre plànols del fons d'obra gràfica	74
- Llibres de registres d'obres	3
- Llibres de la biblioteca auxiliar	6
- Expedients del fons amb problemes d'humitat	10
- Partitures	2
- Gravats de la col·lecció d'obra gràfica	2
- Condicionament del Fons Rosselló-Pòrcel: neteja, aplanament i reparació de documents	320
- Continuació de la restauració del manuscrit Consuetas del Fons Llabrés	
- Consolidació del plànol PI 18 Calvet	
<u>Arxiu fotogràfic</u>	
Elaboració de sobres de protecció i capses de conservació (negatius)	120
Elaboració de sobres de protecció i capses de conservació (positius)	20
Neteja mecànica (plaques de vidre)	45
Condicionament de nous formats: CD, DVD, etc.	

Traslats

- Embalatge i supervisió del retorn dels documents per a l'exposició "Papeles de Son Armadans"
- Control de les condicions de emmagatzemament de la nova ubicació del Fons Llabrés al soterrani del carrer Cadena
- Elaboració dels informes d'estat de conservació del material sol·licitat en préstec per a exposicions temporals
- Recollida i control de les condicions dels préstecs: embalatge, transport, condicions climàtiques de l'exposició de música
- Trasllat del material cedit per a l'exposició "Papeles de Son Armadans"

Altres activitats

- Recollida i actualització d'informació sobre tractaments, instruments, procediments i materials utilitzats en el camp de la conservació
- Informes per a la sol·licitud de subvencions: taula nummulària i premsa històrica.
- Col·laboració en el muntatge de l'exposició "Papeles de Son Armadans"

## Equipaments

Gràcies a la subvenció que ens va concedir el Consell de Mallorca, de 4.314,92 euros, dins el marc de la convocatòria de subvencions per a les entitats d'administració local 2007 per a la creació i modernització d'arxius, biblioteques i museus i l'adaptació de les entitats museístiques a la normativa de museus de les Illes Balears, es va poder equipar aquest Arxiu Municipal amb un sistema de climatització i deshumidificació a una sala destinada a l'arxiu de fotografia i amb la deshumidificació dels compactes i les sales de dipòsit documental del soterrani.

## Biblioteca auxiliar

	<i>Nre. de registres</i>
- Registre de nous ítems provinents de compres, donacions, intercanvis institucionals i dels fons expurgats de les biblioteques municipals	186
- Revisió i modificació	3.337
- Assoliment a la base de dades informàtica	6.438

## Serveis Consultes

La consulta dels nostres fons s'efectua bàsicament d'acord amb les característiques d'aquest Arxiu Municipal, les quals inclouen atendre, d'una banda, les mateixes dependències municipals i, de l'altra, els investigadors i els ciutadans.

Préstec de documentació o subministrament d'informació a òrgans o serveis municipals

	<i>Nre.</i>
Nombre de comandes de documents	722
Documents lliurats	438
Documents retornats	284
Fons més sol·licitats	438
Llicències d'Activitats	299
Llicències d'Obres	134
Altres	5

### Evolució dels préstecs interns

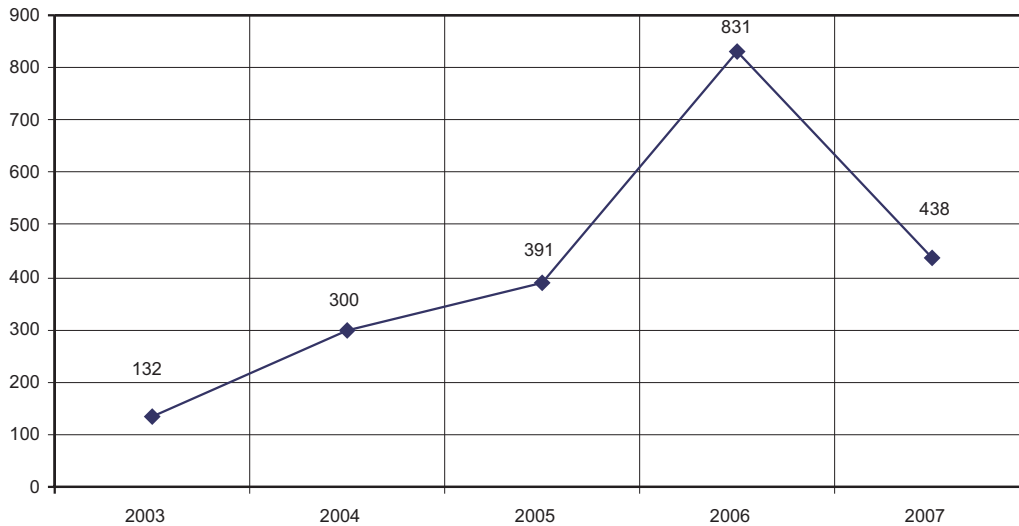

#### Consultes per part dels usuaris

Usuaris registrats	873
Usuaris no registrats (consultes puntuals)	87
Consultes en sala	1.304
Consultes remotes (correu, telèfon...)	30

#### Consultes per fons

Hemeroteca	351
Llicències d'Obres	257
Arxiu Històric	361
Llicències d'Activitats	68
Lligalls nous	39
Arxiu Administratiu	50
Fons Barceló	29
Lligalls provisionals	41
Altres	90
Fons que no són d'accés directe	18
<b>Total</b>	<b>1.304</b>

### Consultes per fons

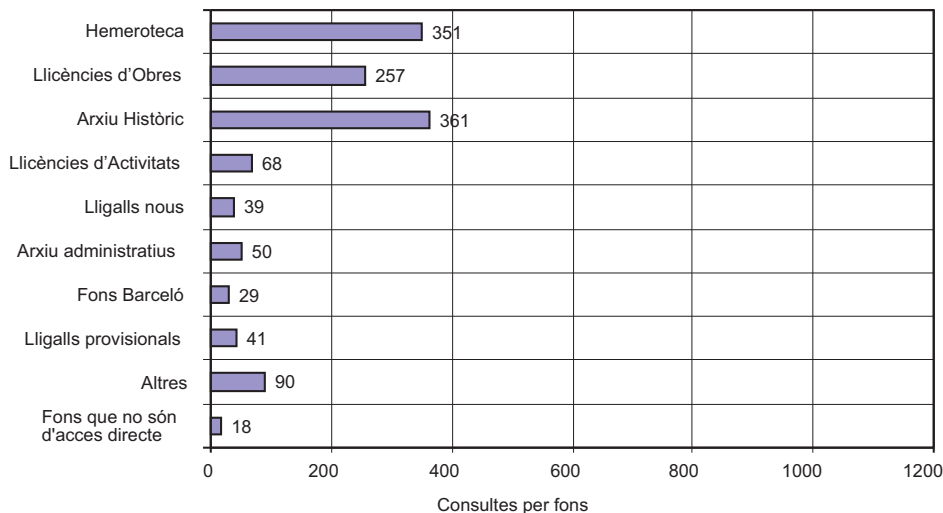

#### Comunicació i difusió dels fons

Comandes de reproducció de documents i fotografies en format digital	517
Fotografies de documents d'arxiu	81
Fotografies del fons fotogràfic	380

#### Visites col·lectives

Visites escolars	115
------------------	-----

Exposicions i altres activitats

	<i>Data</i>	<i>Nre. persones</i>
- A la sala d'exposicions		
"La música a Mallorca. Una aproximació històrica"	22 novembre - 22 febrer 2008	325
- A la sala de consultes		
Presentació del llibre Palma i les aigües d'Esporles d'Antoni Gorries	27 febrer	40
Concert inaugural i dues conferències de "La música a Mallorca. Una aproximació històrica"		
Concert de piano a càrrec d'Andreu Riera	22 novembre	40
Conferència sobre la Sibil·la a càrrec de Francesc Vicens	20 desembre	25
Conferència sobre la música a Mallorca en temps del modernisme, a càrrec de Damià Pons	22 febrer 2008	15
Concert de la Banda de Música Municipal al Teatre Xesc Forteza	12 gener 2008	52
- A la sala de conferències		
· Proves de l'oposició d'ajudant de biblioteca	8 març	
· Segona reunió de la Comissió Municipal d'Accés, Selecció i Eliminació de Documentació	25 octubre	
· Reunió del Patronat d'Escoletes	18 abril	
- Al Pati		
· Exposició "Viacrucis de Llorenç Moya", obres de Bernat Pujol	22 març - 22 abril	115
· Presentació de les Festes del Corpus	22 maig	25
· Visites guiades al pati (Festes del Corpus)	28, 30 maig, 1, 2, 5, 7-9 juny	200
- Punt d'Informació del Centre Històric. Inaugurat el dia 2 de maig		
S'atenen consultes d'unes 50 persones diàries, el que fa un total aproximat de 1.000 persones mensuals.		
<u>Publicacions</u>		
-Exemplars del cartell-fulletó "La música a Mallorca. Una aproximació històrica"		1.000
-Exemplars del llibre "La música a Mallorca. Una aproximació històrica"		2.000
-Tríptics de l'Arxiu		5.000

**Personal**

- Es dugueren a terme les proves per ocupar una de les quatre places d'auxiliar d'arxiu, que s'havien reconvertit l'any anterior. Aquesta plaça va quedar coberta i les altres tres han sortit a l'oferta pública d'ocupació, concretament al BOIB núm. 21, del 24 d'abril, i es troben ocupades per tres interins.

Formació de personal

El personal d'aquest Arxiu Municipal va dur a terme els cursos que a continuació es detallen:

Creació i gestió d'arxius fotogràfics digitals.

Normatives per a la gestió de documents electrònics: ISO 23081

Creació i gestió de continguts per a la web

Funcionamiento del Portal de archivos locales

Criterios de intervención en la restauración de libros y documentos.

### **BIBLIOTECA MUNICIPAL DE CORT** **Servei General**

Total d'hores de servei setmanals:

64 hores (gener-juliol i setembre-desembre) de 8.30 a 20.30 hores de dilluns a divendres i de 9 a 13 hores els dissabtes.

Gener-abril reduïdes les hores de servei a causa de renovació de les prestatgeries de la sala

30 hores (agost) de 8.30 a 14.30 hores de dilluns a divendres i els dissabtes tancat.

Total dies d'obertura: 282Total hores d'obertura anuals: 2.890Personal:

2 ajudants de biblioteca

4 auxiliars de biblioteca

1 subaltern

Usuaris de la biblioteca:

		<i>%07/06</i>
Consulta en sala	26.620	-5,50
Préstec	2.074	-5,29
<b>Total</b>	<b>28.694</b>	<b>-7,62</b>

**Fons bibliogràfic de la Biblioteca**Monografies:

		<i>%07/06</i>
Total de llibres registrats a 31 de desembre de 2007	38.096	2,25
Adquisicions	314	122,69
Donacions	525	105,88
Baixes	194	0



**Publicacions periòdiques:**

247 títols entre subscripcions i donatius (% 07/06:13,3)	
Donacions	212
Adquisicions	35

**Tractament del fons:**

Registre i tractament complet del document.

Catalogació i classificació: es continua la catalogació corrent dels documents que s'incorporen al fons de la Biblioteca.

Deselecció de documents deteriorats i obsolets.

Adaptació i reubicació del fons als espais incorporats a la Biblioteca.

Inici de l'organització del fons balear dins la secció de préstec com a centres d'interès.

Trasllat de les dades del llibre registre del fons de reserva a la base de dades creada, amb col·laboració d'IMI, per tal de dur a terme el control automatitzat del registre corrent i retrospectiu dels documents.

**Consultes**

	Nre.	%07/06
Total de consultes en sala	72.906	-4,99
Monografies	3.080	-39,79
Publicacions periòdiques	69.826	-2,50
Servei de fotocòpies	1.679	-50,28
Documents en paper	1.415	-30,94
Documents en microforma	9	-88,00
Documents en CD-ROM	255	-79,64

**Servei de préstec de llibres**

	Nre.	%07/06
Nombre total de socis (a 30 de desembre de 2007)	6.248	3,92
Nombre de socis amb carnet Xarxa	1.385	
Socis nous amb carnet Xarxa	236	-43,67
Mitjana de socis actius	238,7	31,15
Usuaris del servei de préstec	2.074	-5,29
Matins (de dilluns a dissabte)	1.389	
Horabaixes (de dilluns a divendres)	685	
Llibres/documentos prestats	2.864	-3,95

Les matèries que més han sortit en préstec han estat: literatura, amb 1.489 llibres, i història, geografia i biografia, amb 684 llibres.

**Reformes per a condicionament d'infraestructures i mobiliari****Sala:**

Substitució de les prestatgeries. Per dur-la a terme, a partir del mes de gener fins l'abril, l'horari d'obertura al públic de la Biblioteca es va modificar temporalment i es va tancar els caps de setmana des del divendres a les 19 h fins el dilluns a les 11 h i dissabtes tancat.

Reparació i condicionament de la galeria.

**Despatxos**

Renovació parcial de l'equipament informàtic.

**Activitats****Accés i difusió de la informació**

Realització de llistes de novetats incorporades a la secció de préstec, enviades als socis mitjançant correu electrònic i ordinari.

Dos terminals de la sala, preparats per poder consultar el CABIB (Catàleg Bibliogràfic de les Illes Balears) directament pels usuaris.

Participació, amb llibres dels fons de la Biblioteca, a l'exposició "Palma patrimoni de tots", organitzada per l'Ajuntament durant els mesos juny-setembre i publicació d'una col·lecció de fullets "Palma: explicar i pensar la ciutat", dedicada a difondre els fons d'arquitectura, urbanisme i història de la ciutat de Palma existents a la Biblioteca.

**Dinamització**

Amb motiu del Dia del Llibre, els dies 24 i 25 d'abril, muntatge, a la entrada de la Biblioteca, d'una parada de llibres de segona mà, procedents dels fons donats de baixa.

**Animació a la lectura**

Cicle "Les paraules secretes". Trobades literàries on els escriptors convidats llegeixen i comenten obra inèdita el darrer dijous de cada mes.

Exposició i publicació d'un tríptic amb una selecció bibliogràfica d'obres dels participants integrades dins la col·lecció de la Biblioteca.

Durada: octubre 2007/maig 2008

Assistents:           25 d'octubre: 24  
                           29 de novembre: 40  
                           14 de desembre: 20

## BIBLIOTEQUES MUNICIPALS

Durant l'any 2007 han estat obertes al públic 25 biblioteques municipals (el mes d'abril se'n va obrir una de nova, la de Son Sardina)

Formes de gestió de les biblioteques:

- Gestió indirecta:

<i>Biblioteca</i>	<i>Contractista</i>
Son Ferriol	Estudi 6
Es Coll d'en Rabassa i Son Ximelis	Iniciatives de Ciutat
Establiments	Recursos, Serveis i Espais de Joventut
Infantil, Son Cladera i Son Sardina	Omnium educatiu
Vinculada a la xarxa, hi ha la biblioteca especialitzada i centre de documentació, la biblioteca del CIJ, gestionada per Intress.	

- Gestió directa (per part de l'Administració): la resta de biblioteques.

Instal·lacions: S'ha fet la supressió de barreres arquitectòniques (incloent un bany per a minusvàlids) i la instal·lació d'aire condicionat de la biblioteca del Coll d'en Rabassa, on també s'han renovat les prestatgeries. S'ha instal·lat aire condicionat a la biblioteca de Son Rapinya i s'ha canviat la il·luminació. Les biblioteques del Terreno, Son Ferriol i el Rafal Vell han canviat de local i s'han traslladat als nous casals de barri respectius.

### Activitats de dinamització cultural

Total de participants a les activitats de dinamització cultural de les biblioteques municipals a les barriades:

#### **Biblioteca Ramon Llull**

12 sessions de "Contes de violí" a càrrec de Nati de Grado i Barbara Walus

*Total de participants: 200*

#### **Biblioteca Blanquerna:**

2 sessions de "Contes de violí" a càrrec de Nati de Grado i Barbara Walus

2 sessions de contacontes a càrrec de Pilar Gimeno

1 sessió de "Carnaval de los animales" a càrrec de Nati de Grado i Barbara Walus

*Total de participants: 459*

#### **Biblioteca del Terreno**

3 sessions d'"Hora del Conte" a càrrec de Pilar Gimeno

Un taller de paper reciclat a càrrec de Jaume Canals

1 sessió d'"Homenatge a Mozart" a càrrec de Nati de Grado

*Total de participants: 369*

#### **Biblioteca d'Establiments**

4 activitats de dinamització variades (contacontes, tallers)

*Total de participants: 351*

#### **Biblioteca de Son Rapinya**

19 grups de lectura de P5

2 sessions de "Contes de violí" a càrrec de Nati de Grado i Barbara Walus

5 contacontes a càrrec de Pilar Gimeno

2 contacontes a càrrec de Catalina Riutort

4 contacontes a càrrec de Nati de Grado

13 visites escolars

*Total de participants: 889*

#### **Biblioteca de Son Fortesa**

10 sessions de "Rondalles Mallorquines" a càrrec de Xisca Aguiló

*Total de participants: 486*

#### **Biblioteca de Sant Jordi**

1 visita escolar

2 sessions de contacontes a càrrec de Pilar Gimeno

*Total de participants: 97*

#### **Biblioteca de Santa Catalina**

3 sessions de contacontes a càrrec de Pilar Gimeno

*Total de participants: 82*

#### **Biblioteca de Son Cladera**

Bibliopassatems cada dissabte

*Total de participants: 122*

#### **Biblioteca de Gènova**

5 activitats a càrrec del GOB

2 sessions de "Rondalles Mallorquines" a càrrec de Xisca Aguiló

*Total de participants: 154*

#### **Biblioteca de sa Indioteria**

4 hores del conte a càrrec de Nati de Grado

4 hores del conte a càrrec de Xisca Aguiló

*Total de participants: 243*

**Biblioteca des Coll d'en Rabassa**

Cinefòrum en els mesos d'abril i desembre

Concurs de contes amb motiu del Dia del Llibre

Concurs de dibuix "Mascota 2007" amb motiu del Dia del Llibre

"Vine a conèixer la biblioteca del teu barri" els dies 4 i 11 de maig

6 visites escolars els mesos de maig, octubre i novembre.

1 visita d'Escola d'Estiu el mes d'agost

1 concurs de postals nadalenques

Activitats cada dissabte: "Pintam amb aquarel·les", cinema infantil, "Feim un conte il·lustrat", "construïm la biblioteca del futur"...

*Total de participants: 1.266***Biblioteca de Son Ximelis**

Bibliopassatemp cada dissabte: jocs d'espai, jocs de ritme, jocs d'expressió corporal, jocs de taula, jocs d'enginy, lectura i llenguatge, jocs de mímica, jocs de moviment, tallers de manualitats,

Cinefòrum els mesos d'abril, juliol i desembre.

Concurs de dibuix amb motiu del Dia del Llibre.

Concurs de postals nadalenques el mes de desembre

Activitats cada dissabte: "Feim punts de llibre creatius", "Una mà de contes", "Feim un conte il·lustrat"...

*Total de participants: 711***Biblioteca de s'Arenal**

4 sessions d'"El petit violí" (homenatge a Mozart) a càrrec de Nati de Grado i Barbara Walus

4 sessions de lectura de contes a càrrec del mateix bibliotecari

*Total de participants: 162***Biblioteca de Son Ferriol\***

47 activitats "L'escola a la Biblioteca"

*Total de participants: 928***Biblioteca Infantil**

90 activitats concertades amb les escoles els matins, de dilluns a divendres, amb 1.821 alumnes

Activitats lliures (contacontes, manualitats, pel·lícules, jocs educatius, concursos de dibuix i teatre de titelles) els dissabtes amb 1.440 participants

*Total de participants: 3.261***Biblioteca de l'Estudi General**

3 itineraris literaris: "Dins la muralla", "Pàgines negres", "Mallorca boom"

*Total de participants: 28***Biblioteca des Rafal Vell**

6 visites escolars

6 sessions de "Contes de violins" a càrrec de Nati de Grado i Bàrbara Walus

4 sessions d'"Homenatge a Hergé" a càrrec de Nati de Grado

*Total de participants: 505***Biblioteca de Son Sardina**

Activitats cada dissabte, un total de 34

*Total de participants: 184***Serveis de lectura, préstec i fons bibliogràfic**

	Servei de lectura en sala		Servei de préstec Total préstecs	Fons bibliogràfic	
	Punts de lectura	Total consultes		Incorporacions 07	Baixes 07
Son Ximelis	38	3.857	178	1531	126
Polígon de Llevant	40	2.154	958	554	0
Blanquerna	40	5.471	1.364	267	20
Son Rapinya	30	5.199	2.680	2.161	108
Sant Jordi	20	1.554	749	424	170
Es Coll d'en Rabassa	38	5.190	952	484	375
S'Arenal	32	1.893	696	165	397
Es Molinar	37	3.121	1.342	235	11
Es Rafal Vell	38	1.824	452	451	224
Sa Indioteria	43	2.943	1.068	670	0
Son Gotleu	29	2.547	2.300	185	0
Gènova	18	2.054	680	218	45
Santa Catalina	30	5.284	812	121	176
Son Fortesa	55	3.368	524	218	38
El Terreno	8	1.901	463	215	600
Son Cladera	31	2.528	522	410	0
Son Ferriol	54	2.223	1.127	465	0
L'Olivar	12	9.880	4.306	579	109
Infantil	62	4.062	2.640	578	0
Establiments	14	1.072	486	445	1
Ramon Llull	100	41.586	1.744	1.023	3

Estudi General	24	2.344	1.225	..726	0
Son Sardina	28	.1.764	764	2.100	0
<b>Total</b>	<b>821</b>	<b>113.819</b>	<b>28.032</b>	<b>14.045</b>	<b>2.303</b>
<b>%06/07</b>	<b>3,66</b>	<b>-5,63</b>	<b>-9,27</b>	<b>55,72</b>	<b>-21,58</b>

### BIBLIOTECA DEL CASAL SOLLERIC

<i>Documentació</i>	<i>Nre.</i>	<i>% 06/07</i>
Obres generals i monogràfiques	14.906	3,91
Augment de títols respecte de 2006	561	18,10
Rebut per intercanvi amb altres centres d'art	215	
Donacions i obsequis de galeries i d'altres	71	
Publicacions del Casal Solleric/Casal Balaguer	19	
Adquisicions	256	
Publicacions periòdiques (adquisició: 26; obsequi: 2)	28	-6,6

<i>Usuaris</i>		
Lectors (lectors/dia: 6,7)	1.192	-26,91
Llibres i consultes (nombre de llibres/lector: 2,33)	3.234	-14,98
Dies hàbils	247	2,91
Punts de lectura	15	0,00

<i>Inversió</i>	<i>Inversió total</i>	<i>Llibres</i>	<i>Revistes</i>
	3.491,08	1.973,75	1.517,33

Programa d'intercanvi:

	<i>Centres a les Balears</i>	<i>Centres nacionals</i>	<i>Centres estrangers</i>	<i>Total</i>	<i>% 06/07</i>
	8	41	17	66	-1,49

Trameses realitzades: Ana Miralles, Dionisio González, Maria Catalan i Historietes.

### SERVEI D'ASSESSORAMENT LINGÜÍSTIC

El Servei d'Assessorament Lingüístic ha duit a terme, durant el 2007, les tasques habituals de correcció i traducció de documentació municipal, dels organismes autònoms relacionats amb l'Ajuntament i la corresponent al Servei d'Atenció Gratuïta al Públic. Ha corregit 989 documents (4.934 pàgines) i n'ha traduït 269 (1.761 pàgines). Això dona un total de 1.258 documents i 6.695 pàgines. El pes de les pàgines traduïdes sobre el total ha passat d'un 17,0% el 2006 a un 26,5% el 2007.

La documentació municipal i la dels organismes autònoms ha representat la part principal de l'activitat del Servei. S'han corregit 786 documents i se n'han traduït 269 (4.414 i 1.761 pàgines respectivament).

El Servei d'Atenció Gratuïta al Públic es va crear l'any 1992 per afavorir l'ús del català en diversos sectors professionals (comerços, col·legis professionals, empreses publicitàries, assessories laborals, companyies d'assegurances, associacions de veïns, etc.). S'han corregit 204 documents, amb un total de 522 pàgines, la qual cosa suposa una baixada d'un 13,7% (en nombre de pàgines). També s'han atès consultes telefòniques puntuals, bàsicament sobre lèxic. Els publicistes i editors han representat una bona part d'aquest capítol, amb 45 feines (22,1% del total) i 107 pàgines (20,5% del total).

En compliment del punt 2 de la moció sobre normalització lingüística aprovada per l'Ajuntament Ple dia 31 de juliol de 1996, el Servei ha elaborat dos informes sobre l'ús del català a l'Administració municipal, corresponents als períodes setembre 2006-febrer 2007 i març 2007-agost 2007. A més, com a punt d'informació de les proves d'avaluació de coneixements de català de la Direcció General de Política Lingüística del Govern de les Illes Balears, el Servei ha duit a terme la inscripció per als exàmens que ha convocat aquest organisme.

**Procedència de les sol·licituds de correcció i traducció, amb les següents dades:**

	<i>Correcció</i>			<i>Traducció</i>			<i>% correcció sobre C+T per serveis</i>
	<i>Documents</i>	<i>Pàgines</i>	<i>% (pàgines)</i>	<i>Documents</i>	<i>Pàgines</i>	<i>% (pàgines)</i>	
Ajuntament de Palma	770	4285	86,8%	261	1749	99,3%	71,0%
Batlía	55	498	10,1%	17	135	7,7%	78,7%
Àrea de Turisme, Relacions Institucionals i Participació	64	761	15,4%	3	34	1,9%	95,7%
Àrea d'Urbanisme i Coordinació Municipal	44	241	4,9%	19	121	6,9%	66,6%
Àrea d'Hisenda, Economia, Innovació i Recursos Humans	89	599	12,1%	63	649	36,9%	48,0%
Àrea de Medi Ambient, Sanitat i Consum, Règim Interior i Secretaria de la Junta de Govern Local	43	77	1,6%	17	94	5,3%	45,0%
Àrea de Seguretat Ciutadana, Trànsit i Transports	48	85	1,7%	26	72	4,1%	54,1%
Àrea d'Habitatge i Serveis Socials	27	304	6,2%	7	43	2,4%	87,6%
Àrea d'Infraestructures	31	123	2,5%	20	108	6,1%	53,2%

Àrea d'Educació, Cultura, Esports i Joventut	368	1595	32,3%	89	493	28,0%	76,4%
Organismes autònoms	16	129	2,6%	8	12	0,7%	91,5%
No municipal	204	522	10,6%				100,0%
Publicistes i editors	45	107	2,2%				100,0%
<b>TOTAL</b>	<b>989</b>	<b>4.934</b>	<b>100,0%</b>	<b>269</b>	<b>1.761</b>	<b>100,0%</b>	<b>73,7%</b>

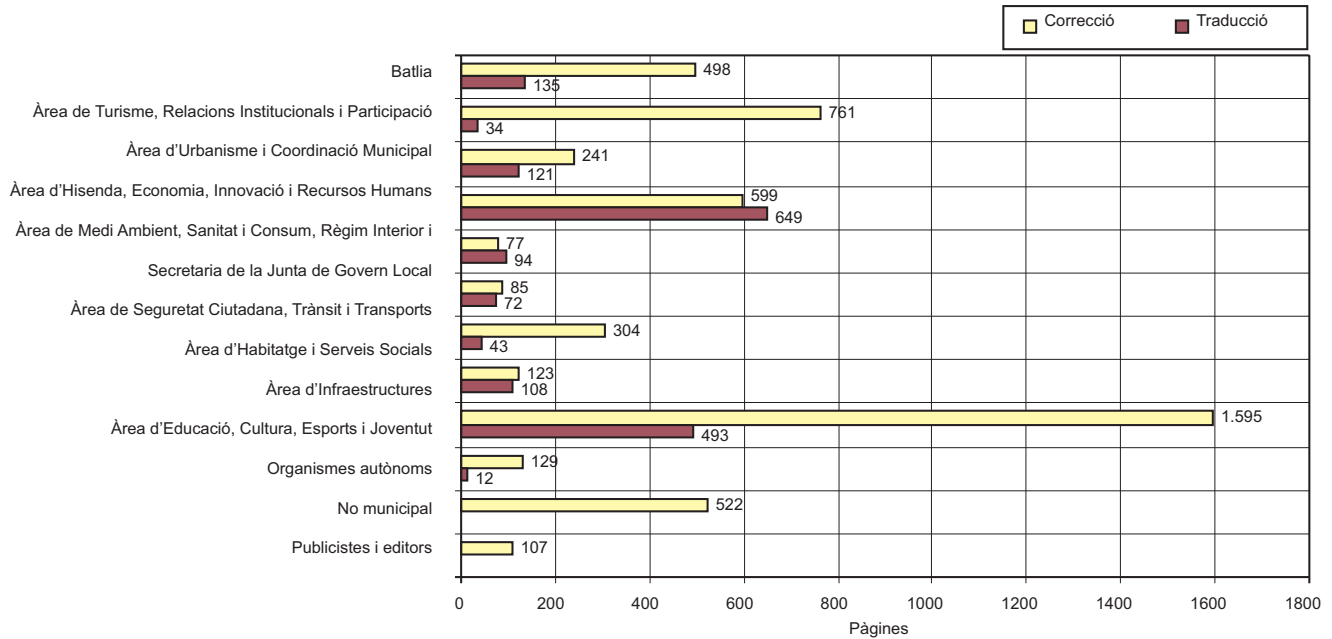

### Assessorament a les proves de coneixement de català

El personal del Servei ha assessorat els tribunals en la realització de la prova de coneixements de català de les proves selectives convocades per l'Ajuntament, amb el detall següent:

Data	Plaça	Nre. d'inscrits a la prova	Nivell de coneixements de català exigint
17 de gener	notificadors	4	Orals
24 de gener	psicòleg/loca	1	Elementals
30 de gener	treballador/ra social	12	Elementals
20 de febrer	TAG	5	Elementals
27 de febrer	psicòleg/loca de qualitat	1	Elementals
14 de març	TAE enginyer/ra de camins	3	Elementals
21 d'abril	auxiliar administratiu/iva	131	Elementals
18 de juny	professor/ra músic/ca	3	Orals
3 de setembre	professor/ra músic/ca	11	Orals
2 d'octubre	TAE de formació i qualitat	1	Elementals
15 d'octubre	TAE mitjà d'empresarials	4	Elementals

### Promoció lingüística

Tasca	Euros
Durant el 2007 s'han duit a terme des del Servei les següents tasques de promoció de la llengua catalana i de la toponímia urbana	
-Subscripció a diverses revistes en català destinades a les biblioteques municipals	1.962,01
-Distribució de material de consulta (diccionaris) per a la redacció en català entre les dependències municipals	4.019,81
-Coedició amb l'Obra Cultural Balear d'un audiovisual sobre la persecució de la llengua catalana a Mallorca	6.280
-Adquisició dels texts d'articles de Gabriel Sabrafín Ripoll sobre el carrers de Palma destinats a la divulgació de la toponímia urbana	3.600
-Encàrrec al Dr. Gabriel Bibiloni Canyelles d'un estudi sobre la normalització toponímica a Palma	6.000

## PUBLICACIONS MUNICIPALS 2007

### Dinàmica Educativa

#### Col·lecció Palma, ciutat educativa

##### 1. ANY DE REFERÈNCIA 2006

Núm. 88. *Fitxes de tècniques d'estudi*

Núm. 89. *Oficis i gremis antics de palma*

Núm. 90. *L'èxit escolar: una tasca de tots?*

Núm. 91. *Anam a mitges*

Núm. 92. *Pensem en els arbres*

##### 2. ANY DE REFERÈNCIA 2007

**Núm. 93.** *Taller d'orientació vocacional. "Comença a decidir el teu futur"*

**Núm. 94.** *Palma fora portes*

**Col·lecció Joc d'equip**

1. *Però, què és això del teatre?*

**Col·lecció Dones de Palma**

1. *Manuela de los Herreros i Sorà*

2. *Pilar Montaner i Maturana*

3. *Magdalena Bonet i Fàbregues*

**Altres edicions**

1. *Recull de Literatura Jove. Palma 2007*

### Joventut

- Cartells i fullets de diverses activitats lúdiques.

### Cultura

- Edició del segon volum del llibre *La societat Arqueològica Lul·liana, la il·lusió que perdura*
- Reedició del llibre *Vida glosada del Beat Ramon Llull*
- Realització de l'audiovisual *La colcada de Pere Alcantara Penya*
- Publicació de *La música a Mallorca als segles XIV al XIX*, de la col·lecció Rúbrica, núm. 17
- Publicació del llibre *El devocionari medieval dels fons Gabriel Llabrés*, de la col·lecció Rúbrica, núm. 18.
- Col·laboració en l'edició *Palma i les aigües d'Esporles*, original d'Antoni Gorrias.
- Col·laboració en la publicació del llibre *L'Artesania, un tresor etnogràfic en el convent*
- Col·laboració en l'edició del llibre *Palma de Mallorca*.
- Publicació *Guia d'excursionisme i natura*
- Publicació del pregó per a la Festa de l'Estendard *Història i Memòria*, de Josep Massot i Muntaner

Adquisició de publicacions:

- Adquisició de 200 exemplars de *Segell. Revista d'història i cultura jueves*, núm. 2.
- Adquisició de 300 texts sobre els carrers i places de Palma, publicats a una secció titulada "Calles y Plazas" del diari *Última Hora*, original de Gabriel Sabrafin

### Música i Arts Escèniques

Edició de cartells i fullets dels programes de festes, actuacions musicals, d'esplai, teatrals i de cinema.

### Casal Solleric

Edició de catàlegs corresponents a exposicions al Casal Solleric, Ses Voltes i Casal Balaguer

Edició de cartells i fullets d'altres exposicions i activitats diverses organitzades pel Casal Solleric

### Fundació Pilar i Joan Miró

Edició de la Memòria 2007 de la Fundació

Edició de fullets de exposicions de la Fundació

### Gestió Tributària

Ordenances fiscals 2007

### Turisme

Vegeu el capítol X del títol III.

### Sanitat i Medi Ambient

**Llibres:**

*Com ens hem d'alimentar?*

*El renou i la veu*

*L'aigua que abasta Palma*

**Fullet:**

*Què han de menjar els nostres fills?*

*Consells pràctics per millorar l'alimentació i prevenir l'obesitat; com ens hem d'alimentar?*

*Per tenir una boca neta i sana*

*Estovalles individuals amb la piràmide alimentària*

*Fullet de l'AECC: Puedes elegir... decídete*

### **Cartells**

*Calendari Mengem les fruites de temporada a l'activitat "Prevenió de l'obesitat: menjam fruites i verdures de temporada"*  
*Com ens hem d'alimentar*  
*Cartell d'Espai sense fum*  
*Guia d'ajuda per deixar de fumar*

### **Relacions Ciutadanes**

Edició de programes i cartells de:

Festes de Sant Antoni-Sant Sebastià (programes per a les barriades)  
Diumenge de l'Àngel (cartells i fulls volants amb el programa)  
Nit de Sant Joan (cartell i fulls volants amb el programa)  
Festes d'estiu a barriades (programes de festes)  
Festes de la Mare de Déu de la Salut (cartells i programes)  
Trobada de Centres Culturals (programa d'activitats)  
Publicitat de les activitats dels centres culturals

### **Altres serveis**

Edició de les memòries de gestió dels instituts, fundacions, patronats i empreses i societats mercantils.





## CAPÍTOL VII

## JOVENTUT I ESPORTS

**JOVENTUT**

- SERVEI DE CASALS D'INFANTS I JOVES
- SERVEI DE VACANCES
- CENTRE D'INFORMACIÓ JOVE
- SERVEI DE L'AGÈNCIA DEL VOLUNTARIAT
- SERVEI DESCENTRALITZAT D'INFANTS I JOVES
- PROGRAMES
- ALTRES ACTIVITATS

**SERVEI MUNICIPAL D'ESPORT (IME)**

- DADES MACROECONÒMIQUES
- SUBVENCIONS
- ABONAMENTS
- PLANTILLA
- DEPARTAMENT DE MEDICINA ESPORTIVA
- ÀREA TÈCNICA-FORMACIÓ
- COMPETICIONS
- ÀREA D'OBRES I MANTENIMENT
- INSTAL·LACIONS ESPORTIVES MUNICIPALS
  - POLIESPORTIU SON MOIX
  - POLIESPORTIU GERMANS ESCALAS
  - PISCINES MUNICIPALS SON HUGO
  - POLIESPORTIU S' ESTEL
  - INSTAL·LACIONS EXTERIORS



## JOVENTUT

## SERVEIS

## SERVEI DE CASALS D'INFANTS I JOVES

Els casals d'infants i de joves de l'Ajuntament de Palma són un equipament obert a tots els joves de Palma de 6 a 30 anys, les seves associacions i els seus col·lectius. A partir de l'any 2002 l'Ajuntament de Palma els ha reestructurat.

La seva finalitat és donar resposta a les necessitats que genera el lleure als infants i joves. Per això, l'Ajuntament compta amb 6 casals per a infants i joves de Palma que organitzen activitats com tallers, cursos, excursions... A més, donen suport a totes les entitats que treballen dins el món del lleure infantil i juvenil.

És un espai on es pot participar en la creació i producció culturals. També és un espai per a la informació (social, cultural, ocupacional...) i per a la difusió cultural. Als casals es pot crear, informar-se, aprendre, conèixer gent, proposar, divertir-se.

Activitats que ofereixen els casals: lloc de trobada, ràdio, còmic, videofòrum, excursionisme, fotografia, vídeo, exposicions, ceràmica, teatre, màscares, col·loquis, laboratori de fotografia o projeccions.

Al Casal també es poden trobar diversos serveis, com ara borsa de voluntaris, suport a intercanvis juvenils, assessories per a associacions, casal d'entitats, cessió de locals per a la realització d'activitats infantils i juvenils, punt verd, club del viatger, concerts acústics, espai per exposar obres artístiques... Totes aquestes activitats són gratuïtes i a més estan obertes a les idees i propostes dels joves.

Sectors:

## - Litoral (c. Diego Zaforteza, 7b)

	Usuaris Programa Dinamització				Usuaris Infor	Cessions d'espais	
	Infants		Joves			Estables	Puntuals
	Nre.Act.	Nre.Us.	Nre.Act.	Nre.Us			
Gener	3	40	4	50	0	2	0
Febrer	2	14	7	136	0	3	0
Març	3	24	7	127	0	3	0
Abril	7	62	6	16	15	2	0
Maig	6	65	6	21	17	2	0
Juny	7	82	7	23	15	2	0
Juliol	8	113	11	38	25	2	0
Agost	6	97	8	21	33	0	0
Setembre	10	93	9	35	31	0	0
Octubre	8	81	9	20	20	1	0
Novembre	6	58	9	31	16	2	1
Desembre	7	41	10	15	17	2	0
<b>Total</b>	<b>73</b>	<b>770</b>	<b>93</b>	<b>533</b>	<b>189</b>	<b>21</b>	<b>1</b>
<b>%07/06:</b>	<b>121,21</b>	<b>142,90</b>	<b>97,87</b>	<b>-10,57</b>	<b>-82,80</b>	<b>-46,15</b>	<b>-99,92</b>

## - Nord (c. Ramon Muntaner, 40)

	Usuaris Programa Dinamització				Usuaris Infor	Cessions d'espais	
	Infants		Joves			Estables	Puntuals
	Nre.Act.	Nre.Us.	Nre.Act.	Nre.Us			
Gener	13	24	8	209	111	15	1
Febrer	12	30	10	234	121	15	2
Març	13	26	11	254	145	15	2
Abril	10	24	8	159	126	15	1
Maig	13	17	8	229	220	15	1
Juny	11	14	7	152	241	15	0
Juliol	17	21	12	295	370	15	0
Agost	17	29	9	204	220	15	0
Setembre	13	17	9	247	192	15	0
Octubre	13	17	11	159	203	15	0
Novembre	12	23	12	152	277	15	0
Desembre	10	33	8	110	137	15	1
<b>Total</b>	<b>154</b>	<b>275</b>	<b>113</b>	<b>2.404</b>	<b>2.353</b>	<b>180</b>	<b>8</b>
<b>%07/06:</b>	<b>3,35</b>	<b>-60,60</b>	<b>25,55</b>	<b>99,66</b>	<b>-26,66</b>	<b>133,76</b>	<b>-50</b>

## - Llevant (c. Pere d'Alcàntara Penya, 11)

	Usuaris Programa Dinamització				Usuaris Infor	Cessions d'espais	
	Infants		Joves			Estables	Puntuals
	Nre.Act.	Nre.Us.	Nre.Act.	Nre.Us			
Gener	3	24	15	67	95	15	68
Febrer	4	27	22	92	80	21	58
Març	4	22	28	85	56	36	55

	Usuaris Programa Dinamització				Usuaris Infor	Cessions d'espais	
	Infants		Joves			Estables	Puntuals
	Nre.Act.	Nre.Us.	Nre.Act	Nre.Us			
Abril	3	18	27	98	66	21	58
Maig	4	17	32	74	85	36	52
Juny	3	13	29	73	58	36	44
Juliol	5	31	18	212	147	83	276
Agost	3	15	28	245	144	96	196
Setembre	3	23	21	234	197	83	234
Octubre	5	36	37	269	274	26	232
Novembre	5	35	30	350	159	25	324
Desembre	4	1	15	227	88	9	221
<b>Total</b>	<b>46</b>	<b>304</b>	<b>302</b>	<b>2.026</b>	<b>1.449</b>	<b>487</b>	<b>1.818</b>
<b>%07/06:</b>	<b>76,92</b>	<b>-81,40</b>	<b>92,35</b>	<b>-43,78</b>	<b>6,46</b>	<b>231,29</b>	<b>353,36</b>

**- Ciutat Antiga (Centre Social Flassaders - c. de la Ferreria)**

	Usuaris Programa Dinamització				Usuaris Infor	Cessions d'espais	
	Infants		Joves			Estables	Puntuals
	Nre.Act.	Nre.Us.	Nre.Act	Nre.Us			
Gener	3	25	1	50	20	0	0
Febrer	2	14	2	33	35	0	0
Març	1	32	3	219	50	0	0
Abril	2	57	3	53	215	0	1
Maig	2	40	2	32	270	0	0
Juny	1	12	5	176	296	0	0
Juliol	7	100	2	26	381	1	0
Agost	5	60	3	47	398	1	0
Setembre	5	64	1	14	335	1	1
Octubre	4	43	2	38	237	1	0
Novembre	6	80	5	320	311	3	1
Desembre	8	150	4	68	309	4	2
<b>Total</b>	<b>46</b>	<b>677</b>	<b>33</b>	<b>1.076</b>	<b>2.857</b>	<b>11</b>	<b>5</b>
<b>%07/06:</b>	<b>-46,51</b>	<b>-37,19</b>	<b>-45</b>	<b>-24,43</b>	<b>689,22</b>	<b>-8,33</b>	<b>-77,27</b>

**- Migjorn (c. Pere Ripoll Palou, 24)**

	Usuaris Programa Dinamització				Usuaris Infor	Cessions d'espais	
	Infants		Joves			Estables	Puntuals
	Nre.Act.	Nre.Us.	Nre.Act	Nre.Us			
Gener	6	208	7	137	168	2	5
Febrer	4	212	11	204	76	2	5
Març	5	222	11	312	84	2	5
Abril	4	236	8	308	52	2	5
Maig	4	208	6	196	44	2	4
Juny	4	210	6	226	68	2	4
Juliol	6	183	7	167	64	0	2
Agost	4	132	7	186	68	0	2
Setembre	4	248	8	229	88	2	0
Octubre	4	250	6	166	72	2	0
Novembre	3	236	5	134	64	2	0
Desembre	5	484	6	305	72	2	0
<b>Total</b>	<b>53</b>	<b>2.829</b>	<b>88</b>	<b>2.570</b>	<b>920</b>	<b>20</b>	<b>32</b>
<b>%07/06:</b>	<b>-7,01</b>	<b>108,93</b>	<b>-31,78</b>	<b>49,41</b>	<b>85,48</b>	<b>-65,51</b>	<b>10,34</b>

**- Ponent (av. Joan Miró, 101)**

	Usuaris Programa Dinamització				Usuaris Infor	Cessions d'espais	
	Infants		Joves			Estables	Puntuals
	Nre.Act.	Nre.Us.	Nre.Act	Nre.Us			
Gener	2	125	5	542	74	0	2
Febrer	2	48	5	555	75	0	0
Març	2	45	6	570	93	0	1
Abril	4	55	5	544	63	0	1
Maig	3	77	6	257	43	0	0
Juny	2	2	6	300	42	0	0
Juliol	2	11	4	830	46	0	1
Agost	3	2	6	346	8	0	0
Setembre	3	46	7	351	19	0	0

	Usuaris Programa Dinamització Infants		Joves		Usuaris Infor	Cessions d'espais	
	Nre.Act.	Nre.Us.	Nre.Act.	Nre.Us.		Estables	Puntuals
Octubre	2	73	5	307	60	0	1
Novembre	2	8	7	349	60	0	0
Desembre	5	29	7	218	15	0	1
Total	32	521	69	5.169	598	0	7
%07/06:	-33,33	-14,59	-14,81	30,99	-6,70	-100	-56,25

Pressupost anual: 461.604,30 euros

%07/06:-0,57

## SERVEI DE VACANCES

Aquest servei ofereix unes activitats d'uns quants dies de durada als infants i joves de Palma de 6 a 17 anys per les vacances escolars de Pasqua, estiu i Nadal. Es pretén educar en i per al temps lliure i a la vegada permetre a infants i joves que gaudeixin de noves experiències fora del seu context habitual, convivint en un grup de persones de la seva edat.

Els objectius d'aquest servei són:

- Educar els infants i joves per a una millor vivència del temps lliure.
- Educar per al coneixement i respecte cap al medi ambient a través del contacte amb l'entorn de la natura.
- Potenciar la participació i la relació grupal entre els participants a les activitats.
- Possibilitar la integració dels infants amb minusvalideses físiques, psíquiques o sensorials i amb problemàtiques de caire social.

Campanya	Edats	Nre. torns	Nre. direc.	Nre. monitors	Places ordinàries	Places becades	Places integr. (*)	Total places
<b>Nadal 07</b>		<b>5</b>	<b>5</b>	<b>21</b>	<b>170</b>	<b>40</b>	<b>8</b>	<b>210</b>
	12-14	2	2	8	71	9	3	80
	15-17	3	3	13	99	31	5	130
<b>Pasqua 07</b>		<b>4</b>	<b>4</b>	<b>15</b>	<b>125</b>	<b>30</b>	<b>12</b>	<b>155</b>
	9-11	2	2	8	60	20	6	80
	12-14	1	1	4	35	5	3	40
	15-17	1	1	3	30	5	3	35
<b>Estiu 07</b>		<b>9</b>	<b>9</b>	<b>32</b>	<b>270</b>	<b>50</b>	<b>30</b>	<b>320</b>
	6-8	2	2	8	65	15	8	80
	9-11	1	1	4	32	8	4	40
	12-14	2	2	8	64	16	7	80
	15-17	4	4	12	109	11	11	120
<b>Total</b>		<b>18</b>	<b>18</b>	<b>68</b>	<b>565</b>	<b>120</b>	<b>50</b>	<b>685</b>
<b>% 07/06:</b>		<b>5,88</b>	<b>5,88</b>	<b>1,49</b>	<b>8,44</b>	<b>-3,22</b>	<b>0</b>	<b>6,20</b>

(\*) Les places d'integració es refereixen a discapacitats físiques, psíquiques o sensorials i d'integració social.

## Resum

	Nre.	%07/06
Places ofertes per a infants i joves	685	6,20
Places becades	120	-3,22
Beques del 100%	45	-18,18
Beques d'altres %	75	8,69
Places d'integració	50	0
Places ordinàries	565	8,44
Total de participants infants i joves	685	6,20
Directors d'activitats de temps lliure	18	5,88
Monitors d'activitats de temps lliure	68	1,49
Total de participants d'infants, joves, monitors i directors	771	5,76

Pressupost: 395.600,64 € ( %07/06: 2,60)

## Activitats del Servei de Vacances

Nadal 07:	Places
- esquí a la Molina (Girona) per a al·lots de 12-14 anys	40
- snowboard al Port del Comte (Lleida) per a al·lots de 12-14 anys	40
- snowboard a la Molina (Girona) per a al·lots de 15-17 anys	50
- esquí al Port del Comte (Lleida) per a joves de 15-17 anys	80

**Pasqua 07:**

- estada a l'alberg de la Victòria (Alcúdia) per a infants de 9-11 anys	80
- estada a la casa de colònies de l'Orri (Montardit de Baix- Lleida) per a al·lots de 12-14 anys i per a joves de 15-17 anys	75

**Estiu 07:**

- estada a la Victòria d'Alcúdia per a infants de 6-8 anys i de 9-11 anys, i per a joves de 15 a 17 anys	150
- estada a Biniparratx (Menorca) per a al·lots de 12-14 anys	40
- estada a Cala Jondal (Eivissa) per a al·lots de 12-14 anys i joves de 15 a 17 anys	70
- estada a la casa de colònies de Torreferrana (Girona) per a joves de 15-17 anys	60

**CENTRE D'INFORMACIÓ JOVE**

És un servei que té com a objectiu donar informació, orientació i suport als joves de 14 a 30 anys de Palma i a les seves associacions i col·lectius. Hem atès un total de 176.145 demandes, de les quals 21.511 corresponen al CIJ presencial i 154.145 corresponen al CIJ virtual.

**Pressupost: 306.595,65 euros (%07/06:-3.91)**

**Sol·licituds d'informació**

Servei	Nre. de peticions ateses
CIJ virtual	154.634
CIJ presencial	21.511
<b>Total</b>	<b>176.145</b>
<b>%07/06: 52,94</b>	

Distribució de les demandes	
1r trimestre	40.117
2n trimestre	43.084
3r trimestre	43.163
4t trimestre	49.781
<b>Total de sol·licituds:</b>	<b>176.155</b>

**Perfil dels usuaris**

- Sexe: 50,99 % dones, 49,01 % homes.
- Edat: < 16 anys 3,71%, 16/20 anys 28,61%, 21/25 anys 26,31%, 26/30 anys 32,63%, > 30 anys 8,73%.
- Nivell d'estudis: sense estudis: 4,92%, primaris 25,70%, secundaris 38,55%, superiors 30,82%.
- Activitats que realitzen: Atur 36,67 %, treballen 31,18 %.
- Coneixement del centre: per amics i família (32,06%) i habitual (26,80%)

**Distribució dels usuaris**

**Usuaris per sexe**

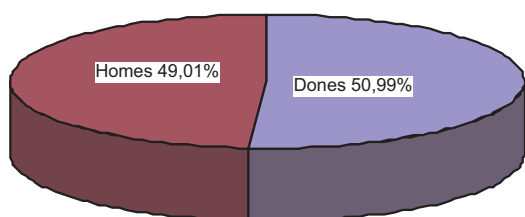

**Usuaris segons l'edat**

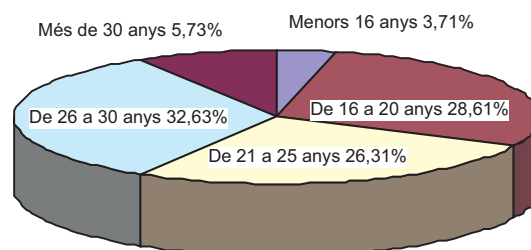

**Usuaris segons nivell d'estudis**

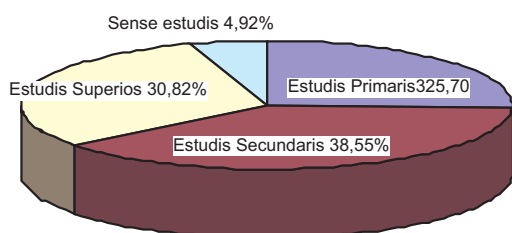

**Usuaris segons l'activitat principal**

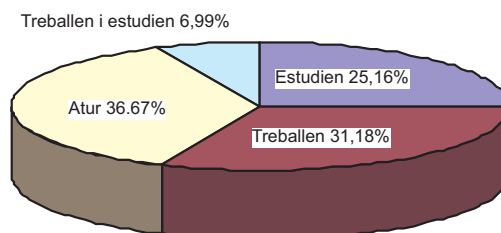

## Usuaris per com ens han conegut

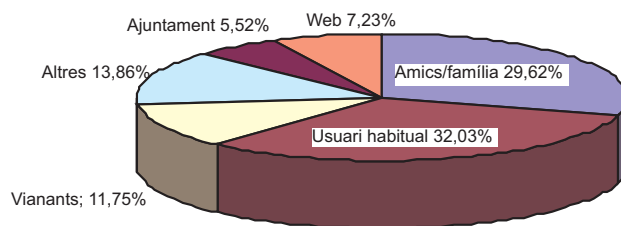
**Programes:****CIJ presencial**

En els darrer anys la creació de la xarxa d'Internet i d'utilització de les noves tecnologies per accedir al món de la informació ha revolucionat el nostre treball i ens ha permès optimitzar els recursos per accedir cada vegada mes al major nombre de usuaris amb rapidesa. Dins el CIJ virtual oferim diferents serveis:

Espai web interactiu i actualitzat a diari pel webmaster del servei.

Llistes de notícies setmanals amb informació d'oci i temps lliure.

Agenda de activitats on-line.

SMS. Infomòbil sobre convocatòries oposicions, català...

Borsa de anuncis virtual.

Programes	nre. de demandes ateses
Informació /documentació /biblioteca	19.377
Salut: Sex-consulta	991
Habilitats socials	132
Jove Ciutadà	1.011
<b>Total</b>	<b>21.511</b>
<b>%07/06:-0,88</b>	

**Programa d'Informació, Documentació i Biblioteca**

Serveis	1r Trim.	2n Trim.	3r Trim.	4t Trim.	Totals
Petició d'informació a les informadores	1.886	1.599	1.247	1.408	6.140
Prensa i revistes	1.338	1.004	967	1.089	4.398
Plafons	1.055	948	821	929	3.753
Biblioteca de consulta a la sala	113	134	96	93	436
Biblioteca de préstec	174119	212	215	153	699
Autoconsulta de documentació als AZ	353	207	154	165	879
Carnet Jove	3	0	1	0	4
Carnet de biblioteca	28	34	28	21	111
Internet als usuaris	621	541	574	487	2.223
Ordinador de word als usuaris	38	23	22	21	104
Consultes a la carta	104	72	62	118	356
Xerrades IES	14	0	0	28	42
Visites al CIJ dels IES	8	49	20	155	232
<b>Total</b>	<b>5.680</b>	<b>4.823</b>	<b>4.207</b>	<b>4.667</b>	<b>19.377</b>
<b>%07/06:-1,15</b>					

**Programa de salut: Sex-consulta**

	1r Trim.	2n Trim.	3r Trim.	4t Trim.	Totals
Assessories	186	176	94	163	619
Tallers	66	25	23	49	163
Activitats UIB	-	-	-	209	209
<b>Total</b>	<b>252</b>	<b>201</b>	<b>117</b>	<b>421</b>	<b>991</b>
<b>%07/06:16,58</b>					

**Programa d'habilitats socials**

Activitat	1r trim.	2n trim.	3r trim.	4t trim.	Totals
Tallers d'autoestima	51	0	5	53	109
Assessories i derivacions	7	7	4	5	23
<b>Total</b>	<b>58</b>	<b>7</b>	<b>9</b>	<b>58</b>	<b>132</b>
<b>%07/06:-26,25</b>					

**Programa del Jove Ciutadà**

Temàtica	1r Trim.	2n Trim.	3r Trim.	4t Trim.	Totals
Habitatge	31	22	76	91	220
Associacionisme	7	13	6	5	31

Orientació laboral	17	17	27	21	82
Drets i deures	6	7	8	9	30
Oposicions	127	110	68	47	352
Consum	1	0	1	0	2
Immigració	2	3	0	0	5
Missatges llista de músics	0	0	0	108	108
Consultes puntuals	23	22	22	30	97
Tallers als instituts	18	16	0	23	57
Borsa de músics	4	15	5	3	27
<b>Total</b>	<b>236</b>	<b>225</b>	<b>213</b>	<b>337</b>	<b>1011</b>
<b>%07/06:-5,51</b>					

**CIJ Virtual**

Serveis	1r. Trim.	2n Trim.	3r Trim.	4t Trim.	Totals
Pàgina WEB	18.698	22.221	21.399	25.824	88.142
Agenda mensual on-line	1.810	1.614	6.876	8.302	18.602
Llista de distribució de notícies	7.447	7.828	8.016	8.338	31.629
Infomòbil	5.728	5.872	2.044	1.581	15.225
Borsa d'anuncis virtuals	208	293	282	253	1.036
<b>Total</b>	<b>33.891</b>	<b>37.828</b>	<b>38.617</b>	<b>44.298</b>	<b>154.634</b>
<b>%07/06:65,43</b>					

**SERVEI DE L'AGÈNCIA DEL VOLUNTARIAT**

Missió de l'Agència: ser un punt de referència i coordinació per als ciutadans i ciutadanes de Palma que vulguin realitzar tasques de voluntariat i per a les institucions i entitats que desenvolupin programes de voluntariat. L'activitat de l'Agència s'estructura entorn de quatre àrees de treball:

- Àrea d'Informació, Documentació i Difusió
- Àrea de Formació
- Àrea de Coordinació i de Programes de Voluntariat
- Àrea de Sensibilització i Reconeixement del Voluntariat

**Pressupost: 194.110,15 euros**

**%07/06:54,18**

*Dades referents a les persones inscrites a la borsa de voluntaris*

Total de persones inscrites (setembre 06-desembre 06): 66

<b>Sexe</b>	<b>Total</b>
Dona	186
Home	121
<b>Total</b>	<b>307</b>
<b>Edat</b>	<b>Total</b>
<16	9
16 a 19	46
20 a 24	36
25 a 29	60
30 a 34	54
35 a 39	44
40 a 44	20
45 a 49	14
50 a 54	12
55 a 59	4
60 a 64	3
>65	5
Nombre d'entitats o serveis inscrits a l'Agència	45
Nombre de peticions de voluntariat	92
Nombre d'inscripcions de persones a peticions	443

**SERVEI DESCENTRALITZAT D'INFANTS I JOVES**

**Dinamo** és el nou servei descentralitzat de dinamització d'infants i joves que va posar en marxa la Regidoria de Joventut i Esports de l'Ajuntament de Palma el mes d'abril.

Té com a objecte donar resposta a les necessitats que genera el lleure en els infants i joves de Palma, des d'una perspectiva més descentralitzada i que faciliti l'accés a les activitats i la participació comunitària.



El nostre equip de dinamització treballarà per satisfer les necessitats d'oci i temps lliure dels infants i joves a diferents barris de Palma i fomentar la convivència de persones de diferents franges d'edat, mitjançant la promoció de xarxes socials en què participin els infants i els joves, i avaluar les necessitats dels diferents sectors i barris per prevenir possibles problemàtiques relacionades.

Els seus destinataris són els infants i joves de 6 a 30 anys i el seu àmbit d'actuació és l'oci i temps lliure de totes les barriades de Palma.

**Pressupost: 322.940,38 €**

### Programa de dinamització sociocultural

Té per finalitat apropar alternatives d'oci educatiu als infants i joves a les diferents barriades de Palma. Exemples: activitats itinerants, Nit de la Ratapinyada, Palma Colada...

#### Migjorn

	<i>Nre. act.</i>	<i>Nre. Act. inf.</i>	<i>Nre. Act.. jov.</i>	<i>Nre. Part. Inf</i>	<i>Nre. Part.</i>	<i>Jov Total part</i>	<i>Total assistents</i>	<i>Entitats</i>
Son Oliva	2	0	2	1	24	25	400	3
Son Costa	3	1	2	15	65	80	350	2
Son Sardina	3	2	1	75	2	77	320	1
Son Gibert	1	1	0	130	0	130	300	1
Sa Indioteria	2	1	1	30	15	45	20	2
Son Cadera	2	2	0	82	0	82	40	3
Son Gotleu	2	1	1	21	407	428	253	9
<b>Total</b>	<b>15</b>	<b>8</b>	<b>7</b>	<b>354</b>	<b>513</b>	<b>867</b>	<b>1.683</b>	<b>21</b>

#### Litoral

	<i>Nre. act.</i>	<i>Nre. Act. inf.</i>	<i>Nre. Act.. jov.</i>	<i>Nre. Part. Inf</i>	<i>Nre. Part.</i>	<i>Jov Total part</i>	<i>Total assistents</i>	<i>Entitats</i>
Es Coll d'en Rabassa	3	0	3	0	248	248	820	11
Les Meravelles	1	1	0	50	0	50	80	1
Arenal	4	2	2	44	34	78	120	2
Es Pil·lari	4	4	0	62	0	62	30	3
S'Aranjassa	1	1	0	35	0	35	50	0
<b>Total</b>	<b>13</b>	<b>8</b>	<b>5</b>	<b>191</b>	<b>282</b>	<b>473</b>	<b>1.100</b>	<b>17</b>

#### Llevant

	<i>Nre. act.</i>	<i>Nre. Act. inf.</i>	<i>Nre. Act.. jov.</i>	<i>Nre. Part. Inf</i>	<i>Nre. Part.</i>	<i>Jov Total part</i>	<i>Total assistents</i>	<i>Entitats</i>
Pere Garau	3	2	1	75	106	181	550	19
Pol. Llevant	4	1	3	40	78	118	240	9
La Soledat (nord)	1	0	1	0	7	7	0	1
La Soledat (sud)	1	0	1	0	50	50	200	2
Es Molinar	2	1	1	35	17	52	40	3
Ciutat Jardí	1	0	1	0	15	15	50	0
Marquès Font.	1	1	0	100	0	100	200	0
<b>Total</b>	<b>13</b>	<b>5</b>	<b>8</b>	<b>250</b>	<b>273</b>	<b>523</b>	<b>1280</b>	<b>34</b>

#### Nord

	<i>Nre. act.</i>	<i>Nre. Act. inf.</i>	<i>Nre. Act.. jov.</i>	<i>Nre. Part. Inf</i>	<i>Nre. Part.</i>	<i>Jov Total part</i>	<i>Total assistents</i>	<i>Entitats</i>
Bons Aires	3	1	2	45	45	90	160	3
Son Roca	3	1	1	9	25	38	100	2
Establiments	1	1	0	30	0	30	20	0
Son Xigala	2	1	1	25	1	26	40	1
Sa Vileta	1	0	1	0	1	1	0	0
Es Camp Redó	1	1	0	65	0	65	100	1
<b>Total</b>	<b>11</b>	<b>5</b>	<b>5</b>	<b>174</b>	<b>72</b>	<b>246</b>	<b>420</b>	<b>7</b>

#### Ponent

	<i>Nre. act.</i>	<i>Nre. Act. inf.</i>	<i>Nre. Act.. jov.</i>	<i>Nre. Part. Inf</i>	<i>Nre. Part.</i>	<i>Jov Total part</i>	<i>Total assistents</i>	<i>Entitats</i>
Santa Catalina	5	2	3	161	161	322	650	1
Es Fortí	1	0	1	0	35	35	25	1
Son Rapinya	1	1	0	30	0	30	100	1
Son Armadans	1	0	1	0	30	30	20	1
Cala Major	1	1	0	15	0	15	10	1
Son Espanyolet	2	2	0	27	0	27	35	2
Es Camp d'en Serralta	1	1	0	30	0	30	60	1
La Bonanova	1	1	0	1	0	1	0	0
El Terreno	1	0	1	0	3	3	0	0
<b>Total</b>	<b>14</b>	<b>8</b>	<b>6</b>	<b>264</b>	<b>229</b>	<b>493</b>	<b>900</b>	

<b>Ciutat Antiga</b>	<i>Nre. act.</i>	<i>Nre. Act. inf.</i>	<i>Nre. Act.. jov.</i>	<i>Nre. Part. Inf</i>	<i>Nre. Part.</i>	<i>Jov Total part</i>	<i>Total assistents</i>	<i>Entitats</i>
Plaça dels Patins	2	1	1	13	25	37	35	1
Es Puig de Sant Pere	5	1	3	30	187	217	600	0
Born	1	1	0	51	0	52	60	0
Sindicat	3	3	0	88	0	88	110	12
Sa Calatrava	1	1	0	25	0	25	35	1
<b>Total</b>	<b>12</b>	<b>7</b>	<b>4</b>	<b>207</b>	<b>212</b>	<b>419</b>	<b>840</b>	<b>14</b>

**Totals dels sectors:**

	<i>Nre. act.</i>	<i>Nre. Act. inf.</i>	<i>Nre. Act.. jov.</i>	<i>Nre. Part. Inf</i>	<i>Nre. Part.</i>	<i>Jov Total part</i>	<i>Total assistents</i>	<i>Entitats</i>
<b>Total</b>	<b>78</b>	<b>41</b>	<b>35</b>	<b>1440</b>	<b>1581</b>	<b>3021</b>	<b>6223</b>	<b>100</b>

*Distribució d'activitats per sectors*

	<i>Nre. act.</i>
Llevant	13
Migjorn	16
Litoral	13
Ponent	13
Nord	11
Ciutat Antiga	12
<b>Total</b>	<b>78</b>

*Distribució d'activitats per sectors*

	<i>Nre. act.</i>
Infantils	41
Juvenils	35
<b>Total</b>	<b>76</b>

**Programa de prospecció i anàlisi de la realitat**

Aquests programa va encaminat a realitzar una anàlisi contínua de la realitat dels diferents sectors, basada en l'ús que fan els infants i joves en el seu temps d'oci, per tal d'aconseguir una intervenció tan ajustada com sigui possible a les necessitats i les demandes dels infants i joves.

Partim del treball realitzat i la posterior publicació del llibre *Dades per a un coneixement de la realitat dels joves dels barris de ciutat*, a més d'una base de dades d'entitats que fan feina amb joves i infants.

Aquesta feina es realitzarà a través de diferents accions: entrevistes a entitats relacionades amb l'oci i temps lliure, enquestes a joves d'entre 10 a 29 anys, grups de discussió, observació no sistemàtica dels joves al carrer i realització de la iniciativa "Art al barri", on els infants i joves podran mostrar la realitat del lloc on viuen.

*Iniciativa "Art al barri"*

"Art al barri, expressa't com vulguis!", amb la finalitat d'oferir als infants i joves de 6 a 30 anys de Palma un mitjà perquè puguin expressar de forma artística (mitjançant el vídeo, la fotografia i les arts gràfiques) com viuen el seu barri. Els resultats ha estat la posada en marxa de 25 iniciatives on 235 infants i joves de Palma han expressat mitjançant el vídeo, la fotografia i el dibuix com viuen el seu barri, amb la col·laboració de 13 entitats juvenils.

	<i>Nre. iniciatives</i>	<i>video.</i>	<i>fotografies</i>	<i>dibuixos</i>
Llevant	4	0	504	6
Migjorn	4	1	103	0
Litoral	6	1	73	14
Ponent	4	1	10	8
Nord	4	0	38	9
Ciutat Antiga	3	4	10	13
<b>Totals</b>	<b>25</b>	<b>7</b>	<b>738</b>	<b>50</b>

Tot aquest material, juntament amb els resultats de l'anàlisi de tota la informació recollida, formarà part d'una exposició itinerant pels diferents casals d'infants i joves de Palma, dinamitzada amb diverses activitats organitzades amb i per als infants i joves.

Una altra eina emprada per recollir l'opinió dels joves ha estat el registre en un diari de camp de les experiències i contactes realitzats en un total de 42 barris dels sis sectors. La informació ens ha servit per identificar els espais més freqüentats pels joves i conèixer les seves inquietuds i demandes. I per finalitzar la recollida d'informació amb els infants i joves hem passat una enquesta a 400 infants i joves de Palma:

*Distribució d'enquestes realitzades per sector*

	<i>Nre. act.</i>
Llevant	80
Migjorn	69
Litoral	47
Ponent	99
Nord	85
Ciutat Antiga	20
<b>Total</b>	<b>400</b>

Quant a la recollida d'informació entre les entitats, els recursos i els agents que tenen alguna relació amb l'oci dels infants i joves de Palma, hem fet entrevistes, identificat informadors claus i elaborat les fitxes de les entitats juvenils que hi ha a cada barri, la qual cosa ens permetrà disposar d'una base de dades actualitzada.

*Programa prospecció, recollida d'informació*

**Migjorn**

	<i>Fitxes Entitats</i>	<i>entrevistes</i>
Son Gotleu	1	2
Son Oliva	1	5
Sa Indioteria	1	0
Son Sardina	3	5
Mare de Déu de Lluç	0	1
Es Rafal Nou	1	3
Es Rafal Vell	1	2
<b>Totals</b>	<b>8</b>	<b>18</b>

**Litoral**

Es Coll d'en Rabassa	3	6
San Jordi	2	0
S'Arenal	2	2
<b>Total</b>	<b>7</b>	<b>8</b>

**Llevant**

Pere Garau	5	3
La Soletat	3	2
Es Molinar	3	4
Son Canals	5	3
Arxiduc	2	2
Polígon de Llevant	7	3
<b>Total</b>	<b>25</b>	<b>17</b>

**Nord**

Bons Aires	6	4
Cas Capiscol	2	1
Son Serra-sa Vileta	2	1
Son Roca-Son Anglada-Son Ximelis	3	3
Son Cotoner	2	2
S'Olivera	1	1
Los Almendros-Son Pacs	0	1
Es Camp Redó	3	2
<b>Total</b>	<b>19</b>	<b>15</b>

**Ponent**

Es Camp d'en Serralta	1	2
Son Armadans	1	0
Santa Catalina.	6	1
Es Fortí	1	0
Son Espanyolet	1	1
El Terreno	4	2
Son Rapinya	2	1
Es Jonquet	1	0
Cala Major	1	3
<b>Total</b>	<b>18</b>	<b>10</b>

**Ciutat Antiga**

Plaça dels Patins	2	0
Es Puig de Sant Pere	3	2
Sa Calatrava	2	2
Jaume III	2	1
Sindicat	7	5
<b>Total</b>	<b>16</b>	<b>10</b>

*Distribució recollida d'informació per sector*

Migjorn	8	18
Litoral	7	8
Llevant	25	17

Nord	19	15
Ponent	18	10
Ciutat Antiga	16	10
<b>Total</b>	<b>93</b>	<b>78</b>

### Programa d'informació: unitats informatives

És un servei que pretén descentralitzar la informació de l'oferta d'oci i temps lliure que es realitza a les diferents barriades. Les unitats informatives estaran situades a llocs determinats on hi ha un gran nombre de joves ( ex.: IES, club d'esplai...). L'any 2007 s'ha posat en marxa aquesta xarxa d'unitats informatives i se n'han creat 12.

#### Distribució per ubicació d'unitats informatives

<b>Migjorn</b>		
Sa Indioteria	1	Esplai Jovent
Son Rutlan	1	IES S. Rutllan
<b>Litoral</b>		
Son Ferriol	1	Esplai Xiroi
Can Pastilla	1	IES la Ribera
<b>Llevant</b>		
Polígon de Llevant	1	IES Borja Moll
<b>Nord</b>		
Cas Capiscol	1	IES Son Pacs
Los Almendros-Son Pacs	1	esplai S'Esquella
<b>Ponent</b>		
Es Camp d'en Serralta	1	IES Politécnic
Es Camp d'en Serralta	1	AV Camp d'En Serralta
<b>Ciutat Antiga</b>		
Monti-sion	1	Escola Sup Turisme

### Programa Difusió

#### Iniciatives de difusió

Fullet de presentació: on podem trobar les dades per contactar amb els dinamitzadors/es de cada sector.

Dinamòmetre: una publicació bimestral en format "diari" perquè l'objectiu és contar als ciutadans i especialment als joves i entitats juvenils allò que succeeix al barri. Volem que la gent estigui assabentada i participi contant les seves inquietuds i anècdotes. Se'n fan 5.000 exemplars i es distribueixen per tot Palma.

Web: [www.equipedinamo.com](http://www.equipedinamo.com)

## PROGRAMES

### Programa de subvencions

Subvencions a entitats que fan activitats de lleure dirigides a infants i joves de Palma. La seva finalitat és potenciar-ne l'existència donant suport a l'associacionisme infantil i juvenil que actua com a dinamitzador de la vida comunitària de Palma.

L'any 2007 el programa de subvencions es va dur a terme mitjançant dues convocatòries públiques, d'acord amb l'Ordenança general de subvencions .

A) Convocatòria aprovada per la Junta de Govern de Palma a la sessió de 28 de febrer de 2007 (BOIB núm. 46, de 27 de març de 2007): Bases per a la concessió de subvencions a entitats per dur a terme programes habituals o puntuals d'activitats en matèria de joventut per a l'any 2007 (activitats puntuals, anuals, de vacances i gires musicals): - Clubs, centres i associacions infantils (15); - Escoles de formació (2); - Centres i associacions juvenils (3); - APA (3); - grups musicals: (3). Import concedit: 61.704'00 €

B) Convocatòria aprovada per la Junta de Govern de Palma a la sessió de 25 d'abril de 2007 (BOIB núm. 94, de 26 de juny de 2007): Bases per a la concessió de subvencions vinculades a la signatura de convenis per a l'establiment d'una xarxa d'entitats col·laboradores dins l'àmbit de la dinamització dels infants i joves: - Federacions, agrupaments i moviments (3), - Centres d'esplai infantils i juvenils (20). Import concedit: 91.432,12 €

Modalitat A (manteniment d'entitats i clubs)	42.919,17 €
Modalitat B (projectes i activitats)	14.806,32 €
Modalitat C (activitats de vacances)	15.450,00 €
Modalitat D (clubs i agrupaments associats)	18.256,63 €

C) Convocatòria aprovada per la Junta de Govern de Palma a la sessió de 4 d'abril de 2007 (BOIB núm. 68, de 8 de maig de 2007): Bases per a la concessió de subvencions vinculades a la signatura de convenis per a la realització d'activitats d'estiu de temps lliure dins l'àmbit de la dinamització dels infants i joves per l'any 2007 amb un import de 89.917'64 € - Federacions, agrupament i moviments infantils i juvenils (3).

Fundació Esplai de les Illes	54.000,00 €
OJE	27.000,00 €
ANEM.	8.917,64 €

Activitats d'estiu duites a terme per entitats i agrupaments de la xarxa d'entitats col·laboradores dins el programa d'activitats de vacances de l'Ajuntament:

Entitat	Edats	Nre. Torns	Nre. direc.	Nre. Monitors	Places ordinàries	Places becaades	Places integr. (*)	Total de places
Fund. Esplai	6-8	2	2	8	70	10	-	80
OJE	9-11	2	2	8	74	6	-	80
Fund. Esplai	9-11	3	3	12	102	18	-	120
OJE	12-14	1	1	4	31	9	-	40
ANEM	12-14	1	1	4	32	8	-	40
Fund. Esplai	12-14	1	1	4	30	10	-	40
Total		10	10	40	339	61	-	400
<b>%07/06</b>		<b>11.11</b>	<b>11.11</b>	<b>11.11</b>	<b>10.42</b>	<b>15.09</b>	-	<b>11.11</b>

Aquestes activitats s'han duit a terme als següents llocs:

- estada al casal de Binicanella (Bunyola) per a al·lots de 6-8 anys i 9-11 anys	120 places
- estada al casal S'Olivaret d'Alaró per a al·lots de 6-8 anys i 9-11 anys	120 places
- estada al casal de la Colònia de Sant Pere d'Artà per a al·lots de 9-11 anys i de 12-14 anys	80 places
- estada al Carrixó (Felanitx) per a al·lots de 12-14 anys	40 places
- estada a Cala Murta (Pollença) per a al·lots de 12-14 anys	40 places
<b>Total subvencionat</b>	<b>243.053,76 €</b>
<b>%07/06: 18,56</b>	

## ALTRES ACTIVITATS

### VI FIRA DE L'ESPORT I JOVENTUT

Dies 1, 2 i 3 de juliol de 2007 al Palau d'Esports de Son Moix.

Mostra d'activitats dels casals d'infants i joves, tallers infantils i juvenils, jocs de rol i simulació.

**Pressupost: 30.000'00 €**

**%07/06: 7,91**

### FESTIVAL HI-PALMA

Lloc: Son Moix. 20 d'octubre 2007.

**Pressupost: 50.000,00 €**

**%07/06: 11,11**

Activitats relacionades amb la cultura hip hop, festival organitzat pels sis casals de joves d'infants, servei de Dinamo i joves municipals.

Activitats:

1. Concurs de grafit: premi 2.800 €
- 2.- Concurs de batalla de galls: premi 1.000 €
- 2.- Exhibició de funky-bouling
- 3.- Exhibició Popay Paris, Logan Sevilla, May Mérida, Nase Palma i guanyadors HIPALMA 2006.
- 4.- Concert de Hip Hop: amb l'actuació dels grups convidats:
  - Jota Mayuscula, - Gordo Master, - Black Baudelaire, - En Medio de todo

L'entrada va ser gratuïta per a totes les exhibicions i actuacions.

### CONCURS SONOPALMA

Dies 1 i 2 de juny de 2007 a Son Moix.

**Pressupost: 80.000 €**

**%07/06: -9,49**

Concurs musical per a grups juvenils: un total de 50 grups inscrits.

Els 14 grups seleccionats per a la fase final varen ser els següents: Trash Out, Dead Men Alive, Little Joe, Invasores de Marte, Trestrece, La Garfio Band, Kioto, Proyecto Tatlin, Prosthetics, The Auamba's, Los Primos, The Black Beards.

Actuació dels grups convidats: The Undertones, Men (guanyador Sonopalma 2006) i Juliette & The Licks.

Premis del concurs i grups guanyadors:

- **1r PREMI** - Gravació d'un disc i edició. Actuació a la Fira del Disc a Mallorca, Fira Internacional de Disc a Barcelona, Fira del Disc a Girona, Festes de Sant Sebastià de Palma, Concert d'Estiu a Mallorca. Compromís d'aconseguir una gira a nivell nacional, o una sèrie de concerts, com a teloners d'una important banda internacional amb un estil paregut al dels guanyadors. Grup guanyador "Invasores de Marte".

- **2n PREMI** - Material de música i so per un import de 1.200 €.

- **3r PREMI** - Material de música i so per un import de 800 €.

- **Premi al primer classificat inscrit a la Borsa de Grups de Palma:** participació a la selecció per part del Comitè Espanyol de la Biennial Internacional de Joves Creadores d'Europa i del Mediterrani dels grups que participaran a la Biennial que se celebrarà a Bari (Itàlia) el 2008. Si quedàs seleccionat aquest grup hi representaria la ciutat de Palma. Grup guanyador: El Octavo.

## SERVEI MUNICIPAL D'ESPORTS

## DADES MACROECONÒMIQUES

## Evolució dels pressuposts de 2003 a 2007

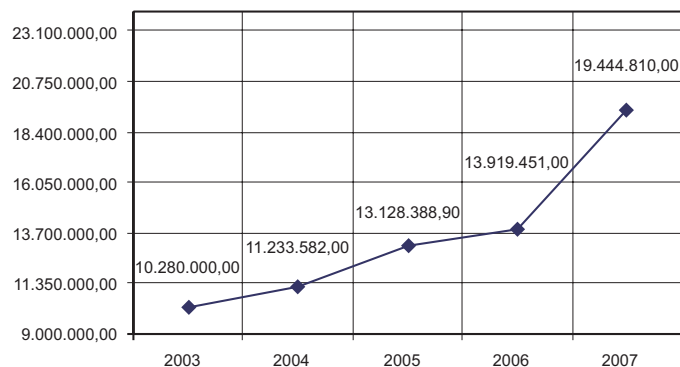

## SUBVENCIONS

Associacions	75.289,34
Clubs	317.207,96
Federacions	144.626,92
Festes populars	211.544,82
Trofeus	101.118,11
Altres entitats	354.050,00
<b>Total</b>	<b>1.203.837,15</b>
<b>% 07/06: 60,90</b>	

## ABONAMENTS 07

## Modalitats

	Anual	Semestral	Trimestral	Mensual	Bimensual**	Total
<i>Abonaments individuals</i>						
Sense descompte	3.077	2.052	6.151	7.451	165	18.896
Amb descompte (*)	4.838	1.387	3.256	4.476	81	14.038
<b>Total</b>	<b>7.915</b>	<b>3.439</b>	<b>9.407</b>	<b>11.927</b>	<b>246</b>	<b>32.934</b>
<i>Abonaments familiars</i>						
<b>Total</b>	<b>1.201</b>	<b>725</b>	<b>2.053</b>	<b>1.313</b>		<b>5.292</b>

(\*) Descomptes: 90% jubilats i majors 65 anys i 10% famílies nombroses.

(\*\*) L'opció bimensual només correspon al PAD (abonament individual més curssets del programa lliure de S'Estel)

<i>Resum d'abonaments</i>	Nre.	% 07/06
Individuals	32.934	26,56
Familiars	5.292	7,69

## Evolució d'abonats 2003 a 2007 (persones físiques que utilitzen les instal·lacions)

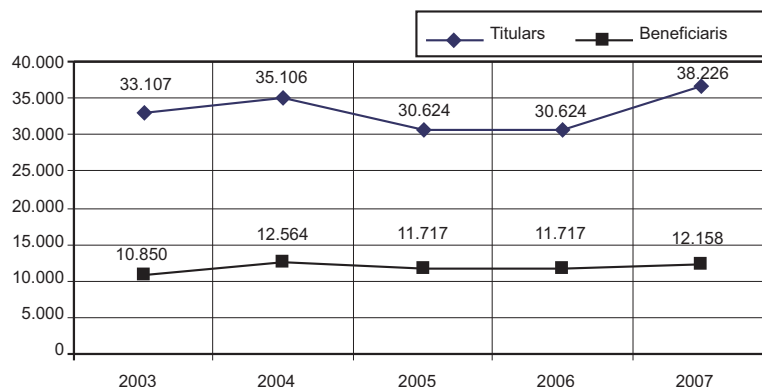

Tiquets d'entrada 2007	No resident	Resident	Total
Palau Municipal d'Esports Son Moix	690	446	1.136
Poliesportiu Germans Escalas	453	199	652
Piscines Municipals de Son Hugo	3.280	2.235	5.515
Poliesportiu S'Estel	297	336	633
Pagaments per Internet	674	0	674
<b>Total tiquets</b>	<b>5.394</b>	<b>3.216</b>	<b>8.610</b>
<b>%06/07:-4,17</b>			

### PLANTILLA (any 2007)

Cap d'àrea	4	Oficial 1a de manteniment	8
Director d'instal·lació	5	Tècnic aux. De gestió i manteniment	6
Cap del departament mèdic	1	Administratiu	5
Cap de departament	8	Auxiliars administratiu	11
Cap de secció	1	Auxiliar de clínica	1
Cap d'unitat administrativa	3	Recepcionistes	15
Operador	1	Oficials 2a manteniment	3
Caporal	4	Operaris	9
Coordinador d'activitats	5	Ordenances	3
Encarregat d'instal·lació	4	<b>Total</b>	<b>99</b>
Oficial d'administració	2	<b>% 07/06: 0,00</b>	

### Evolució de la plantilla 2003 a 2007

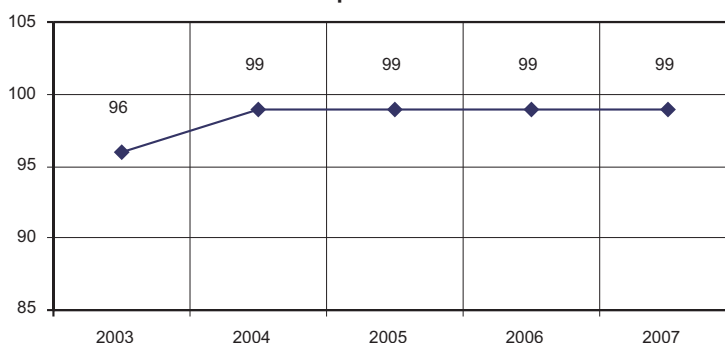

#### Cursos de formació

- cursos de llengües (EBAP)
- curs d'idiomes especialitzat atenció al públic estranger (Ajuntament de Palma)
- "La qualitat dels serveis en les organitzacions esportives a través de la gestió per procés" (FSP)

#### Servei de Prevenció

- avaluacions i informe de PVD
- informe d'equips de treball i quadres elèctrics
- informe trihalometans.
- informe d'actuació davant el risc d'exposició a l'amiant.
- informe retirada coberta Palau Municipal d'Esports de Son Moix.
- anàlisi de partícules d'amiant a l'ambient.
- elaboració, revisió, entrega i registre de procediment de treball segur. Instal·lacions elèctriques
- elaboració, revisió, entrega i registre del procediment de treball segur. Neteja de vidres en altura
- avaluació de riscos Germans Escalas.
- avaluació de riscos Son Moix (prèvia a 4/10/07)
- avaluació de riscos S'Estel
- avaluació de riscos Son Hugo
- comunicacions als delegats de Prevenció
- creació del Comitè de Seguretat i Salut
- actes i sol·licituds del Comitè de Seguretat i Salut
- reunions ordinàries del Comitè de Seguretat i Salut
- Reunions extraordinàries Comitè de Seguretat i Salut.
- formació teòrica i pràctica d'evacuació i emergències Poliesportiu S'Estel
- formació teòrica i pràctica d'evacuació i emergències Palau Municipal d'Esports de Son Moix.
- preparació del Pla formatiu de prevenció de riscos laborals.
- formació de riscos específics per el personal de manteniment
- reunió informativa de treballadors Son Moix amiant
- vigilància de la salut/revisions mèdiques
- investigació d'accidents/incidents

- coordinació d'activitats empresarials
- treballs d'estudi, seguiment i control dels informes del coordinador de Seguretat d'Obres de l'IME.
- control d'FDS de productes químics a les instal·lacions
- estudi de senyalització a les oficines de l'IME

**Concursos oposició**

- Ordenança (lliure)
- Recepcionista (lliure)
- Auxiliar Administratiu (lliure)

**DEPARTAMENT DE MEDICINA ESPORTIVA**

	Nre. d'assistències	% 07/06
<b>Medicina preventiva</b>	<b>375</b>	<b>-64,11</b>
Reconeixement general bàsic	187	
Reconeixement per a llicència federativa	45	
Prova d'esforç	48	
Consulta de medicina esportiva	5	
Reconeixement de subvencionats i abonats anuals	90	

**Assistència mèdica a competicions i actes esportius**

Diada Ciclista de Sant Sebastià, Campionat d'Espanya de Salts de Trampolí, Copa del Rei de Voleibol, Mundial de Ciclisme en pista, Lliga Nacional de Rugbi, Concentració de la Selecció Espanyola Absoluta de Natació a Son Hugo, Fira de l'Esport i la Joventut, Campionat d'Espanya de Patinatge Artístic, Eurobasquet 2007, Trofeu Ciutat de Palma de bàsquet, organització sanitària Palma Arena, Ball de Saló El Corte Inglés ASPANOB a Palma Arena, els partits de basquet, voleibol (Drac Palma, Jovent, Palma Aqua Mágica i Ícaro) que s'han celebrat a partir del 4 d'octubre al Palma Arena.

**Activitats divulgatives i docents**

Congrés Nacional de l'Associació Espanyola de Metges de Bàsquet a Alacant, Jornades de Medicina Esportiva del Consell de Mallorca, Congrés Nacional de la Federació Espanyola de Medicina de l'Esport a Sevilla.

**ÀREA TÈCNICA – FORMACIÓ**

Elabora el programa d'activitats fisicorecreatives, natació i escoles esportives municipals.

**Elaboració de projectes i programes d'activitats**

- *Festes de Sant Sebastià 2007*: coordinació de les activitats esportives amb motiu de la celebració de la festa del Patró de Palma.
- *VII Fira de l'Esport i la Joventut 2007*: important esdeveniment duit a terme a les instal·lacions del Palau Municipal d'Esports Son Moix, durant el mes de juny i que coincideix amb la cloenda de les escoles esportives municipals. Emmarcat en aquesta Fira s'han celebrat els següents esdeveniments: recorregut municipal de la Torxa contra la Droga, II Setmana de Cinema i Esport, II Concurs de Fotografia Digital "Foto Esport i Joventut" i es va aconseguir el Rècord Guinness de major participació en una prova de natació durant 24 hores en col·laboració amb Projecte Home. La Fira fou visitada per unes 50.000 persones

\* Aquestes activitats foren anul·lades amb motiu de la turbonada de dia 4 d'octubre.

\*\* Es du a terme a les instal·lacions de Palma Pàdel (c. de Castella-la Manxa, 6)

**COMPETICIONS**

Gener	Festes de Sant Sebastià II Duatló Parc Bit Ciutat de Palma - Copa Mallorca Duatló 2007
Febrer	XVI Challenge Illes Balears Volta Ciclista a Mallorca
Març	II IBBIKEcopa.Com Palma XV Mitja Marató Internacional Ciutat de Palma XXX Copa del Rei de Voleibol 38 Trofeu S.A.R. Princesa Sofia de Vela Trofeu Gènova Orbea Bimont de Bicicleta de Muntanya Challenge Marga Fullana de Mountain Bike
Abril	XII MOM, Mallorca Open Master Hublot Palma Vela 2007 VI Challenge Cicloturista Illes Balears 31a Volta Internacional a Mallorca amb Moto 42 Cinturó Ciclista Internacional a Mallorca
Maig	II Orbea Mountain Bike Indoor
Juny	VII Fira de l'Esport Recorregut municipal de la Torxa contra la Droga Rècord Guinness al major nombre de nadadors durant 24 hores - XX aniversari Projecte Home I Concurs Foto Digital: "Foto Esport i Joventut" X Trofeu Ciutat de Palma de Patinatge Artístic XV Campionat d'Espanya de Patinatge Artístic I Festa de Campions de Futbol Base Balears



	Superyacht Cup
	Circuit Balear de Monopati
Juliol	1a Lliga d'Aquatlons Populars Ciutat de Palma
	XXVI Copa del Rey de Vela
Agost	Campionat de Balears de Velocitat de Piragüisme
	Trofeu Palma de Mallorca - Campionat de Balears de Beach Tennis
	III Internacional de Pàdel Illes Balears
	Mallorca Surf Action 07
	III Gran Premi de Natació de Llarga Distància
	I Lliga d'Aquatlons Populars Ciutat de Palma
	Campionat d'Europa de Futbol Platja
	X Travessia Nedant Santiago Casas
	Beach Tennis Tour
Setembre	42 Trofeu Ciutat de Palma de Voleibol
	Palma Open Fit- I Trobada de Fitness
	Challenge de Tardor
	Circuit Balear de Monopati Palma Sa Riera
	VII Regata Palma Formentera Palma - Memorial Pepe Bellver
	28a Volta Nocturna Internacional a Mallorca
	Copa del Món de Natació amb Aletes
Octubre	IV TUI Marató Internacional Palma de Mallorca
	I Campionat de Balears d'Enduro Mountain Bike, benèfic a favor de Fundació Respiralia
Novembre	XII Mitja Marató Palma-Calvià
	Trofeu Ciutat de Palma de Mountain Bike
Desembre	57 Trofeu Ciutat de Palma de Vela
	XVII Cross Emilio de la Cámara
	XIX Carrera de s'Indiot Trofeu Tomeu Verd
	II Cursa Popular Festa de l'Estandard

### ÀREA D'OBRES I MANTENIMENT

#### Manteniment a les instal·lacions

Barriada	Pressupost (€)	Barriada	Pressupost (€)
Arxiduc	3.036,04	Sa Vileta	19.098,95
Bons Aires (Plaça Patins)	1.350,37	Son Anglada	28.008,55
Es Camp Redó	2.903,50	Son Canals	331,50
Can Pastilla	4.678,35	Son Cladera	9.971,13
Es Hostalets	154,09	Son Costa	1156,75
Es Molinar	29.626,11	Son Cotoner	18.246,34
Es Rafal	18.418,87	Son Ferriol	86.792,19
Es Viver	7.851,88	Son Fuster	28.625,14
Establiments	1.020,07	Son Gotleu	7.217,74
Gènova	1.623,10	Son Oliva	20.068,81
La Soledat	106.314,44	Son Rapinya	24.639,33
Polígon de Llevant	43.364,99	Son Roca	3.395,68
Sant Jordi	3.904,00	Son Rullán	9.718,76
S'Arenal	4.279,98	Son Sardina	14.293,52
Es Secar de la Real	17.550,35	Verge de Lluc	320,39
Sa Indiotheria	5.609,47	Total	517.570,39

%07/06: -21,02

#### Evolució del manteniment 2003 a 2007

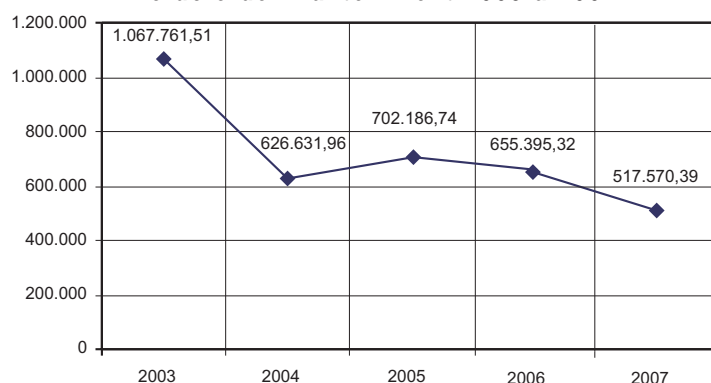

**INSTAL·LACIONS ESPORTIVES MUNICIPALS  
POLIESPORTIU DE SON MOIX**

**Activitats fisicorecreatives**

**Gimnàstica**

	<i>Abonats</i>	<i>No abonats</i>	<i>Total</i>
Fit dance	139	251	390
Fitness	142	422	564
Cycling	109	52	161
GAP (gluti, abdominal, cuixes)	4	2	6
loga	178	89	267
Gimnàstica de manteniment	599	1.032	1.631
Psicomotricitat	59	118	177
Tai-txi	146	91	237
Activitat esportiva dirigida	20	0	20
Esportiva	28	31	59
<b>Total</b>	<b>1.424</b>	<b>2.088</b>	<b>3.512</b>
<b>% 07/06: -21,51</b>			

**Natació**

	<i>Abonats</i>	<i>No abonats</i>	<i>Total</i>
Aqua fitness	68	123	191
Aqua salut	76	35	111
Aquagym	623	656	1.279
Natació	2.522	3.825	6.347
Natació pre i post part	43	42	85
Natació correctiva	22	17	39
<b>Total</b>	<b>3.354</b>	<b>4.698</b>	<b>8.052</b>
<b>% 07/06:-28,27</b>			

**Escoles esportives**

	<i>Abonats</i>	<i>No abonats</i>	<i>Total</i>
Atletisme	74	309	383
Ciclisme	20	148	168
Futbol	146	604	750
Gimnàstica esportiva	166	438	604
Gimnàstica rítmica	109	164	273
Tennis	1.876	3.171	5.047
Judo	16	53	69
Motociclisme	14	140	154
Pàdel	147	383	530
Natació	36	34	70
Natació amb aletes	37	31	68
Natació sincronitzada	67	88	155
Salts de trampolí	39	44	83
Waterpolo	55	63	118
<b>Total</b>	<b>2.802</b>	<b>5.670</b>	<b>8.472</b>
<b>% 07/06: 14,78</b>			

**Nivell d'ocupació de les instal·lacions**

<i>Instal·lació</i>	<i>Nombre d'hores</i>
Camp de futbol	1.880,00
Espais exteriors	262,00
Gimnasos i sala de ballet	454,50
Pavelló (pista central)	994,50
Piscina	2.749,00
Pistes de tennis	3.891,25
Pistes exteriors	3.090,75
Velòdrom	157,50
<b>Total de nivell d'ocupació</b>	<b>13.479,50</b>
<b>% 07/06: 13,32</b>	

## Utilització per hores i esport/activitat

Activitat esportiva dirigida	681,50
Activitat social	242,00
Atletisme	62,50
Bàsquet	3.081,00
Ciclisme	12,00
Diversos	44,00
Fira de l'Esport	168,00
Futbol	841,50
Futbol 7	879,25
Futbolet	151,50
Natació (inclou waterpolo i subaquàtiques)	2735,50
Tennis	3.882,25
Voleibol	453,00
Activitat escolar	81,75
Gim. psicomotricitat	144,25
Handbol	19,50
<b>Total</b>	<b>13.479,50</b>

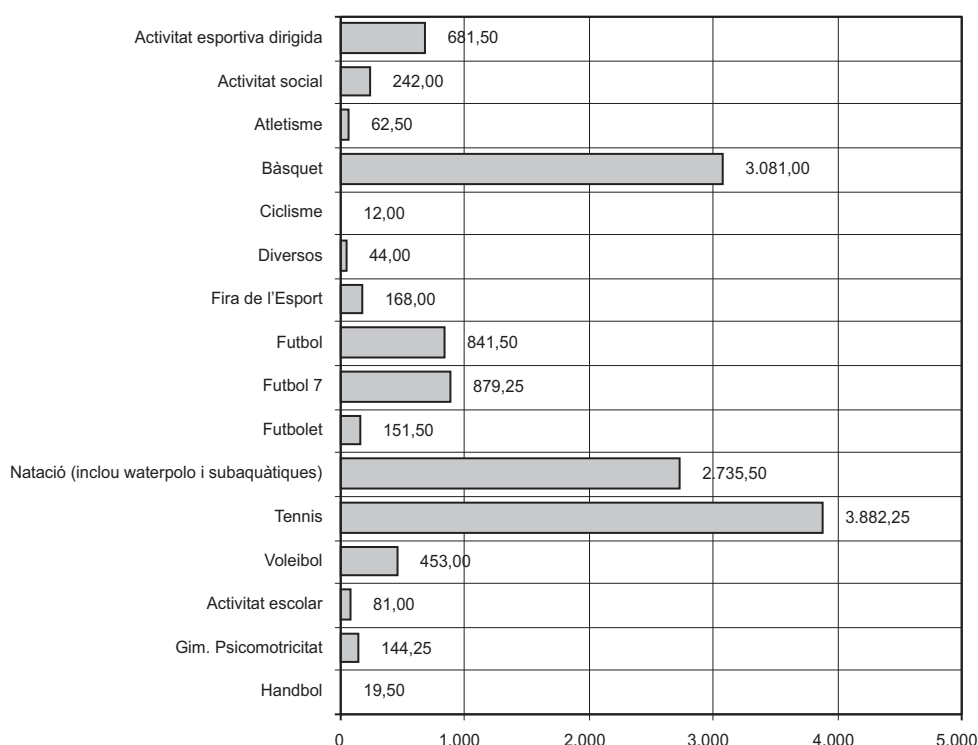

## Activitats extraordinàries

Champions Volei	Challenge Ciclista en pista
Concert Fito&Fitipaldis	Exposició Canica
Champions Volei	Sopa PP
Diada Ciclista de Sant Sebastià	Festa IMFOF
Programació de Sant Sebastià: activitat de bàsquet	Miting PSOE
Programació de Sant Sebastià: activitat de rugbi	Challenge ciclismo en Pista
Programació de Sant Sebastià: activitat d'handbol	Miting PP
Programació de Sant Sebastià: activitat de futbol	Challenge Ciclista en pista
Champions Volei	VII Fira de l'Esport
Champions Volei	Concert de Hip-hop
Video Hip- Hop	Reunió Jardí de Repòs
Copa del Rei Volei	I Festa Futbol Base Diario de Mallorca
Champions Volei	Assaig i Fetival Col.legi Lluís Vives
Trial Bike	Final Challenge Ciclisme a Pista
Play-off Volei	Campus Santa Catalina Atco.
Torneig de Futbol Base	Campus Sagrat Cor de Futbol
Play-off Volei	Campus Sport 85
Gent Gran	Campus de Tennis (IME)

Tunning	Entrenaments de la Selecció Alemanya de Bàsquet
Final Champions Volei	Ciutat de Palma de Bàsquet
Mountain Bike	Ciutat de Palma de Volei
Challenge Ciclisme a Pista	Partit amistós U-18/CTIB
ASPAS (Assoc.de Pares de Nins Sords) 30 aniversari	Partis amistós Drac-Lennik
Play-off Volei	

### POLIESPORTIU GERMANS ESCALAS (SON GOTLEU)

#### Assistència a les activitats físicorecreatives

##### Gimnàstica

	Abonats	No abonats	Total
Esgrima	61	164	225
Esportiva	35	8	43
Gimnàstica circuit	58	56	114
Gimnàstica cycling	270	233	503
Gimnàstica GAC	108	164	272
Ioga	105	140	245
Gimnàstica de manteniment	170	170	340
Tai-txi	73	37	110
<b>Total</b>	<b>880</b>	<b>972</b>	<b>1.852</b>
<b>% 07/06: -7,4</b>			

##### Natació

	Abonats	No abonats	Total
Aquagym	340	424	764
Natació	3.827	5.590	9.417
Natació correctiva	111	40	151
<b>Total</b>	<b>4.278</b>	<b>6.054</b>	<b>10.332</b>
<b>%007/06: -9,09</b>			

##### Escoles esportives

	Abonats	No abonats	Total
Esgrima	39	146	185
Gimnàstica rítmica	185	541	726
Judo	63	103	166
Karate	53	98	151
<b>Total</b>	<b>340</b>	<b>888</b>	<b>1.228</b>
<b>% 07/06: 7,81</b>			

#### Nivell d'ocupació de les instal·lacions

##### Per instal·lació

Instal·lació	Nombre d'hores
Camp de futbol 11 (gespa)	1.404,25
Camp de futbol 7 (gespa)	1.175,50
Camp de rugbi	207,50
Gimnasos	425,50
Piscina grossa	434,50
Piscina petita	281,00
Pista interior	3.066,25
<b>Total de nivell d'ocupació</b>	<b>6.994,50</b>
<b>%07/06: -21,05</b>	

##### Per esport i activitat

Activitat	Nombre d'hores
Activitat esportiva dirigida	983,50
Aquagym	132,00
Arts marcial	109,50
Bàsquet	850,25
Diversos	52,50
Futbol	502,75
Futbol 7	1629,50
Gimnàstica rítmica	564,00
Natació	580,50
Partits	557,00

Rugbi	186,50
Voleibol	846,50
<b>Total</b>	<b>6.994,50</b>

### Activitats extraordinàries

Show Dance a Contrarellotge
Federació de Boxa
- Torneig Intercomunitats
- Campionat de les Balears júnior, cadet i femení
Federació de Karate:
- XII Campionat s'Institut 3a Trobada katas/Open Kumite. Campionat de Mallorca sènior i infantil
- XII Campionat s'Institut 4t Trobada katas/Open Kumite. Campionat universitari
- Trobada de Discapacitats
- Campionat de Mallorca Infantil
- Campionat Balears de Clubs
- XIII Campionat s'Institut 1r Trobada Katas/Open Kumite. Copa de les Balears
- XIII Campionat s'Institut 1r Trobada Katas/Open Kumite. Campionat de promoció benjamí fins a 8 anys
- XIII Campionat s'Institut 2n Trobada katas/Open Kumite
- Campionat de les Balears cadet i júnior

### PISCINES MUNICIPALS DE SON HUGO

#### Assistència a les activitats fisicorecreatives

#### Gimnàstica

	Abonats	No abonats	Total
Gimnàstica circuit	213	227	440
Gimnàstica cycling	146	162	308
Gimnàstica GAP	119	54	173
Gimnàstica ioga	293	177	470
Gimnàstica de manteniment	362	491	853
Gimnàstica pilates sòl	538	312	850
Tai-txi	188	103	291
<b>Total</b>	<b>1.859</b>	<b>1.526</b>	<b>3.385</b>
<b>% 07/06: 3,64</b>			

#### Natació

	Abonats	No abonats	Total
Aqua fitness	110	97	207
Aqua salut	150	60	210
Aquagym	1.538	1.712	3.250
Natació	5.984	6.407	12.391
Natació pre i post part	44	72	116
Natació correctiva	84	23	107
<b>Total</b>	<b>7.910</b>	<b>8.371</b>	<b>16.281</b>
<b>% 07/06: -0,01</b>			

#### Escoles esportives

	Abonats	No abonats	Total
Natació	124	42	166
<b>Total</b>	<b>124</b>	<b>42</b>	<b>166</b>
<b>%06/07: 12,92</b>			

#### Nivell d'ocupació de les instal·lacions

Per instal·lació	Instal·lació	Nombre d'hores
Espais		34,50
Gimnasos		133,25
Piscina exterior		1.165,25
Piscina interior		167,00
Piscina salts		28,00
<b>Total nivell d'ocupació</b>		<b>1.528,00</b>
<b>% 07/06: 21,43</b>		

**Per esport i activitat**

Activitat esportiva dirigida	3,00
Fitness	11,75
Tai-txi	36,00
Natació	1.280,25
Natació aletes	36,00
Psicomotricitat	82,50
Publicitat	34,50
Sincronitzada	44,00
<b>Total</b>	<b>1.528,00</b>

**Activitats extraordinàries**

- 3a jornada de lliga
- Trofeu Sant Sebastià
- Control Federatiu
- XIII Trofeu Voltor Balear
- IV Control Federatiu
- MOM- Màsters
- IV jornada de lliga
- VIII Campionat d'Espanya sènior i junior. Trofeu ASISA de Natació Sincronitzada
- Control Federatiu
- Control Federatiu Màsters
- VI Control Federatiu
- Campionat de les Balears Màsters
- Campionat de les Balears de Natació sincronitzada
- Campionat d'Espanya Grup Edats Salts
- Campionat de les Balears Absolut Estiu
- Control mínimes
- Copa del Mon de Natació amb Aletes
- II Open Internacional Trofeu Illes Balears
- VIII Competició Nacional Subaquàtica
- Campionat de Mallorca Discapacitats Intel·lectuals
- III Control Federatiu
- Trofeu de Nadal Consell de Mallorca de Natació

**POLIESPORTIU MUNICIPAL S'ESTEL**  
**Assistència a les activitats fisicorecreatives**  
**Gimnàstica**

	<i>Abonats</i>	<i>No abonats</i>	<i>Total</i>
loga	333	468	801
Tai-txi	69	189	258
Pilates	115	126	241
PAD	1.963	0	1.963
<b>Total</b>	<b>2.480</b>	<b>783</b>	<b>3.263</b>
<b>% 07/06: -4,25</b>			

**Natació**

	<i>Abonats</i>	<i>No abonats</i>	<i>Total</i>
Natació	1.101	1.409	2.510
Natació pre i post part	42	103	145
Natació correctiva	152	78	230
<b>Total</b>	<b>1.295</b>	<b>1.590</b>	<b>2.885</b>
<b>% 07/06: 4,64</b>			

**Nivell d'ocupació de les instal·lacions****Per instal·lació**

<i>Instal·lació</i>	<i>Nombre d'hores</i>
Piscina	15,00
Pista (15 x 27)	674,50
<b>Total nivell d'ocupació</b>	<b>689,50</b>
<b>% 07/06: -11,48</b>	

**Per esport i activitat**

Activitat escolar	286,00
Bàsquet	387,50
Diversos	16,00
<b>Total</b>	<b>689,50</b>

**INSTAL·LACIONS EXTERIORS****Activitats fisicorecreatives**

Es realitzen al pavelló esportiu municipal de la barriada o a l'espai esportiu dels col·legis.

<i>Activitats físiques per a adults</i>	<i>Alumnes</i>
Manteniment (a 24 barriades)	4.435
Natació	105
<b>Total</b>	<b>4.540</b>
<b>% 07/06: -15,39</b>	

**Activitats a la natura**

Senderisme (220 participants). Activitat dirigida als ciutadans interessats a descobrir la natura i gaudir-ne, mitjançant el senderisme, pels camins i itineraris de la nostra illa.

<i>Lloc</i>	<i>Data</i>	<i>Nivell</i>
Sa Gubia	10/02/07	fàcil
Sa Rateta i na Franquesa	03/03/07	mitjà
Penyal d'Honor	14/04/07	mitjà
Puig de sa Galera i puig des Vent	05/05/07	mitjà
Torrent de Pareis	02/06/07	difícil
Camí des Correu	06/10/07	fàcil
Camí de s'Arxiduc	10/11/07	mitjà
El Fumat	01/12/07	mitjà

**Escoles esportives:**

<i>Modalitat esportiva</i>	<i>Nre. d'alumnes</i>
Bàsquet	2.139
Escacs	657
Futbol	4.427
Gimnàstica artística	1.327
Gimnàstica rítmica	3.560
Handbol	1.204
Judo	1.169
Patinatge artístic	2.254
Piragüisme	44
Rugbi	1.172
Voleibol	654
<b>Total</b>	<b>18.607</b>
<b>% 07/06: 16,19</b>	

**Utilització de les instal·lacions****Pavellons i pistes**

<i>Instal·lació</i>	<i>Altres activitats</i>	<i>Bàsquet</i>	<i>Futbol</i>	<i>Futbol 7</i>	<i>Futbol</i>	<i>Gimnàstica rítmica</i>	<i>Handbol</i>	<i>Patinatge Hoquei</i>	<i>Voleibol</i>	<i>Diversos</i>	<i>Total</i>
Antoni Servera	-	818,50	-	-	82,00	279,50	14,00	-	-	-	1.194,00
Establiments	6,00	99,00	-	-	346,50	-	-	-	-	-	451,50
Es Rafal Vell	-	93,00	-	636,75	122,00	-	-	-	-	5,00	856,75
Son Oliva	20,50	637,75	-	-	-	-	-	-	83,00	-	741,25
La Porciúncula	-	-	242,50	86,00	-	2,00	-	-	-	99,00	429,50
Borja Moll	8,00	-	-	-	1.026,50	-	11,00	-	-	-	1.045,50
Son Cotoner	-	962,50	-	-	26,50	80,00	348,50	-	5,50	-	1.423,00
Berenguer de Palou	-	-	-	-	-	-	-	423,00	-	-	423,00
Joan Seguí	29,00	-	-	-	94,50	-	290,00	859,50	-	-	1.273,00
Josep Amengual	36,00	1.139,50	-	-	-	-	-	-	-	-	1.175,50
Toni Pizà	-	73,50	-	-	-	-	-	-	-	-	73,50
<b>Total hores</b>	<b>99,50</b>	<b>3.823,75</b>	<b>242,50</b>	<b>722,75</b>	<b>1.698,00</b>	<b>359,50</b>	<b>665,50</b>	<b>1.282,50</b>	<b>88,50</b>	<b>104,00</b>	<b>9.086,50</b>
<b>% 07/06: -7,76</b>											

## Hores d'utilització per activitat

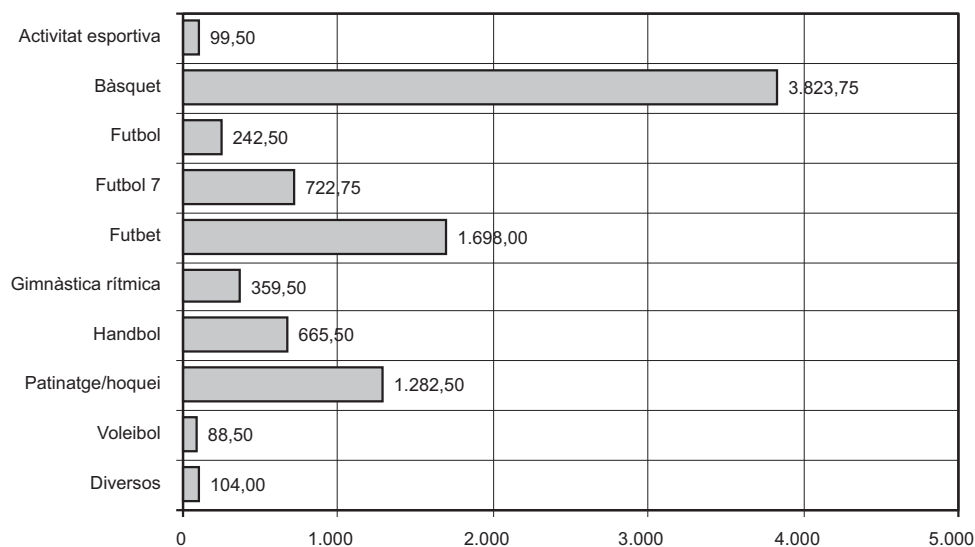

## Activitats extraordinàries

Altres activitats a les instal·lacions exteriors

Poliesportiu Son Cotoner

Final Copa S'Estel de Bàsquet

Campionat d'Espanya Selecció Juvenil de Futbet

Finals I Copa Balear 2na divisió nacional d'handbol

Campionat de les Balears infantil masculí i femení

Campionat de Mallorca aleví mixt

Poliesportiu Joan Seguí

Campionat de Mallorca Absolut de Patinatge

Partits d'hoquei línia Drac Palma EHC

Campionat Mallorca de Primavera de Patinatge

VI Trofeu s'Institut de Patinatge

II Campionat Illes Balears de Line Dance Series

X Trofeu Ciutat de Palma XV Campionat d'Espanya de Patinatge

Poliesportiu Antoni Servera

Partits lliga EBA

Campionat Mallorca Cadet Masculí de Bàsquet

Campionat d'Espanya fase sector d'handbol

PM Son Oliva

Taller Internacional d'Instructors de Tai-txi



## CAPÍTOL VIII

### SERVEIS SOCIAL

---

#### **SERVEIS TERRITORIALS**

- ATENCIÓ INDIVIDUAL I FAMILIAR
- ATENCIÓ GRUPAL COMUNITÀRIA
- SERVEI D'INTEGRACIÓ I ATENCIÓ A PERSONES AMB DISCAPACITAT
- SERVEI D'ATENCIÓ PREVENTIVA A LES FAMÍLIES EN SITUACIÓ DE RISC
- SERVEI D'ATENCIÓ SOCIOEDUCATIVA I PREVENTIVA A LA INFÀNCIA, ADOLESCÈNCIA, JOVENTUT I FAMÍLIA
- PROGRAMA D'EDUCADORS DE MEDI OBERT
- PROGRAMA ALTER
- PROGRAMA D'EDUCADORS FAMILIARS
- EQUIP D'INTERVENCIÓ FAMILIAR
- SERVEI DE PROMOCIÓ SOCIAL
- AJUDA DOMICILIÀRIA
- CASAL CIUTAT ANTIGA
- CASAL JONQUET

#### **SERVEIS DE CIUTAT**

- SERVEI MUNICIPAL DE DROGODEPENDÈNCIES
- ACOLLIMENT I PROMOCIÓ SOCIOLABORAL (SAPS)
- MENJADOR SOCIAL PATRONAT OBRER
- CENTRE SOCIAL FLASSADERS
- SERVEI D'ACOLLIDA A DONES I FAMÍLIES (SADIF)
- PIS PONT. PISOS D'INSERCIÓ
- PROGRAMA DE MEDIACIÓ SOCIAL INTERCULTURAL
- PATRONAT ALBERG SON RIERA
- OFICINA MUNICIPAL D'INFORMACIÓ ALS IMMIGRANTS (OFIM)
- INSERCIÓ LABORAL DE PERSONES AMB DISCAPACITAT PSÍQUICA. PROJECTE PALMA SEGLE XXI
- TRANSPORT ADAPTAT PER A PERSONES AMB MOBILITAT REDUÏDA SEVERA
- CENTRE DE DIA S'ESTEL
- OBSERVATORI MUNICIPAL PER LA IGUALTAT

#### **SERVEIS CENTRALS**

- PRESTACIONS MUNICIPALS
- CONVENIS
- SUBVENCIONS



## SERVEIS TERRITORIALS

## SERVEIS GENERALS

Serveis que ofereixen una primera atenció a famílies, persones, grups i col·lectius amb problemes socials de qualsevol tipus, al si de la mateixa comunitat, des dels centres municipals de Serveis Socials

## Xarxa assistencial

Sectors: Ciutat Antiga, Est, Estacions, Litoral de Llevant, Llevant Nord, Mestral, Nord, Llevant Sud i Ponent. Cada sector de la ciutat és atès des d'un Centre Municipal de Serveis Socials, on treballa un equip multidisciplinari.

## ATENCIÓ INDIVIDUAL FAMILIAR

Centres	Expedients oberts	Expedients tancats	Expedients treballats
Ciutat Antiga	309	302	617
Est	353	277	541
Estacions	447	488	845
Litoral de Llevant	372	464	938
Llevant Nord	527	504	954
Llevant Sud	441	529	865
Mestral	358	423	672
Nord	275	287	499
Ponent	317	288	696
<b>Total</b>	<b>3.414</b>	<b>3.562</b>	<b>6.681</b>
<b>% 06/07</b>	<b>-0,92</b>	<b>3,37</b>	<b>-0,50</b>

## Distribució dels sectors de població atesa en els expedients treballats

	C. Antiga	Litoral	Est	Ll. Nord	Ll. Sud	Estacions	Ponent	Nord	Mestral	Total
Dona	112	195	155	153	223	167	125	104	116	1.350
Família	174	330	131	250	233	231	202	188	190	1.929
Infància	106	107	64	75	161	51	59	51	91	765
Persones immigrants	119	97	69	206	87	207	102	99	102	1.092
Joventut	91	91	58	75	74	51	63	56	55	614
Malalts mentals	6	23	6	7	9	9	11	7	7	85
Marginats sense llar i transeünts	6	4	2	2	1	2	5	8	1	32
Minories ètniques	15	56	17	30	30	3	9	21	9	184
Persones amb discapacitat	76	67	62	49	63	85	66	47	91	606
Persones grans	177	163	70	195	133	204	191	79	163	1.375
Presos i exreclusos	1	3	3	2	3	3	4	4	4	25
Drogodependents	8	12	16	5	9	13	18	13	10	104
Refugiats/asilats	-	-	-	-	-	1	-	-	-	1
Nec. per emergència social	7	2	73		6	1	3	1	3	20
Altres	41	22	22	19	22	31	41	17	26	241
Anterior programa	-	0	-	1	-	-	1	-	-	2
NS/NC	1	0	1		1	0	1	-		4
<b>Total</b>	<b>940</b>	<b>1.172</b>	<b>680</b>	<b>1.069</b>	<b>1.055</b>	<b>1.059</b>	<b>901</b>	<b>695</b>	<b>858</b>	<b>8.429</b>
<b>% 06/07</b>	<b>-1,87</b>	<b>10,77</b>	<b>-8,72</b>	<b>28,17</b>	<b>1,93</b>	<b>-3,11</b>	<b>19,33</b>	<b>-18,23</b>	<b>19,00</b>	<b>4,72</b>

## Diagnòstic per centres

	C. Antiga	Litoral	Est	Ll. Nord	Ll. Sud	Estacions	Ponent	Nord	Mestral	Total
Dificultats econòmiques	499	498	280	421	553	412	274	422	511	3870
Dificultats de convivència i relació	103	180	135	174	141	159	119	120	252	1383
Dificultats d'integració social	749	965	422	667	933	816	801	539	869	6761
Risc per a la integritat de les persones.	43	44	39	50	49	40	38	19	53	375
Dificultats personals	168	213	148	156	206	206	274	186	334	1891
Altres	625	608	249	313	401	231	338	274	323	3362
<b>Total</b>	<b>2.187</b>	<b>2.508</b>	<b>1.273</b>	<b>1.781</b>	<b>2.283</b>	<b>1.864</b>	<b>1.844</b>	<b>1.560</b>	<b>2.342</b>	<b>17.642</b>

**ATENCIÓ GRUPAL COMUNITARI**

<i>Centres</i>	<i>Nre. projectes/actuacions</i>	<i>Persones amb qui treballem</i>
Ciutat Antiga	21	315
Litoral de Llevant	14	182
Llevant Nord	15	255
Llevant Sud	5	115
Nord	19	399
Estacions	13	234
Ponent	20	320
Est	18	342
Mestral	15	255
<b>Total</b>	<b>140</b>	<b>2.414</b>
<b>% 06/07</b>	<b>-12,5</b>	<b>-31,96</b>

**SERVEI D'INTEGRACIÓ I ATENCIÓ A PERSONES AMB DISCAPACITAT****Serveis que ofereix**

Atenció individualitzada i familiar, treball social i educatiu per afavorir la participació de persones discapacitades a les activitats de les barriades i per incorporar-se al món laboral.

**Forma de gestió**

Contracte de gestió de servei públic adjudicat a Federació-Coordinadora de Discapacitats. Compta amb 10 educadors descentralitzats als sectors.

**Indicadors de gestió**

<i>Treball individual</i> <i>Centres de Serveis Socials</i>	<i>Total</i>	<i>Per tipologies</i>					
		<i>Psíquics</i>	<i>Físics</i>	<i>Mixtos</i>	<i>Sens</i>	<i>NEE</i>	<i>Salut Mental</i>
Ciutat Antiga	65	17	14	16	1	10	7
Litoral de Llevant	19	19	11	12	0	8	12
Llevant Nord	41	14	0	5	1	10	11
Llevant Sud	65	17	14	16	1	10	7
Mestral	56	15	1	11	2	5	5
Nord	47	20	5	9	0	6	7
Estacions	48	12	2	2	1	26	5
Est	52	16	7	3	3	14	7
Ponent	53	24	13	6	0	5	5
<b>Total</b>	<b>478</b>	<b>150</b>	<b>65</b>	<b>82</b>	<b>10</b>	<b>112</b>	<b>59</b>
<b>%06/07: 12,73</b>							

**Treball grupal i comunitari**

	<i>CA</i>	<i>Est</i>	<i>Estacions.</i>	<i>Litoral</i>	<i>LL N</i>	<i>LL S</i>	<i>Mestral</i>	<i>Nord</i>	<i>Ponent</i>	<i>Total</i>	<i>%06/07</i>
Nombre:	4	3	3	1	1	0	4	3	2	21	16,66
<b>Cost municipal: 307.495,50 €</b>											
<b>%06/07: 7,98</b>											

**SERVEI D'ATENCIÓ PREVENTIVA A LES FAMÍLIES EN SITUACIÓ DE RISC****Serveis que ofereix**

Programa fonamentat en la tasca de treballadors/res socials i psicòlogues per a la realització de grups, orientats al suport familiar i al desenvolupament del treball comunitari.

**Forma de gestió**

Contracte de gestió de servei públic adjudicat a INTRESS.

**Indicadors de gestió**

<i>Persones ateses Projectes</i>	<i>CA</i>	<i>Estac</i>	<i>Lit. de L.</i>	<i>L.Nord</i>	<i>L..Sud</i>	<i>Est</i>	<i>Nord</i>	<i>Ponent</i>	<i>Mestral</i>	<i>Total</i>	<i>%06/07</i>
<b>Total</b>	<b>100</b>	<b>53</b>	<b>0</b>	<b>111</b>	<b>427</b>	<b>76</b>	<b>245</b>	<b>57</b>	<b>0</b>	<b>1.069</b>	<b>162,65</b>
<b>Cost: 134.611,56 €</b>											
<b>%06/07: 13,92</b>											

**SERVEI D'ATENCIÓ SOCIOEDUCATIVA I PREVENTIVA A LA INFÀNCIA, ADOLESCÈNCIA, JOVENTUT I FAMÍLIA**

Comptem amb 15 educadors/res socials per desenvolupar el treball individual, grupal i/o comunitari dels CMSS.

**Forma de gestió**

Contracte de gestió de servei públic adjudicat a INTRESS.

**Indicadors de gestió**

<i>Persones usuàries</i>	<i>CA</i>	<i>Estac</i>	<i>Lit. de L.</i>	<i>L.Nord</i>	<i>L..Sud</i>	<i>Est</i>	<i>Nord</i>	<i>Ponent</i>	<i>Mestral</i>	<i>Total</i>	<i>%06/07</i>
<b>Total</b>	<b>203</b>	<b>242</b>	<b>268</b>	<b>335</b>	<b>301</b>	<b>347</b>	<b>144</b>	<b>277</b>	<b>136</b>	<b>2.253</b>	<b>65,17</b>
<b>Cost: 431.015,35 €</b>											
<b>%06/07: 14,25</b>											

**PROGRAMA D'EDUCADORS DE MEDI OBERT**

Intervenció de tres educadors socials als sectors d'Estacions, Litoral de Llevant, Llevant Sud, Mestral i Ponent.

**Forma de gestió**

Conveni amb l'Associació GREC.

**Indicadors de gestió**

<i>Persones usuàries</i>	<i>CA</i>	<i>Estac</i>	<i>Lit. de L.</i>	<i>L.Nord</i>	<i>L..Sud</i>	<i>Est</i>	<i>Nord</i>	<i>Ponent</i>	<i>Mestral</i>	<i>Total</i>	<i>%06/07</i>
<b>Total</b>	<b>0</b>	<b>5</b>	<b>63</b>	<b>0</b>	<b>31</b>	<b>0</b>	<b>0</b>	<b>33</b>	<b>37</b>	<b>169</b>	<b>74,22</b>
<b>Cost: 76.700 €</b>											
<b>%06/07: 23,33</b>											

**PROGRAMA ALTER****Serveis que ofereix**

Es tracta d'un servei format per cinc educadors socials que fan el seguiment formativolaboral a joves de 14 a 16 anys a empreses ordinàries.

**Forma de gestió**

Conveni amb la Fundació Natzaret

**Indicadors de gestió**

<i>Persones usuàries</i>	<i>CA</i>	<i>Estac</i>	<i>Lit. de L.</i>	<i>L.Nord</i>	<i>L..Sud</i>	<i>Est</i>	<i>Nord</i>	<i>Ponent</i>	<i>Mestral</i>	<i>Total</i>	<i>%06/07</i>
<b>Total</b>	<b>1</b>	<b>1</b>	<b>6</b>	<b>6</b>	<b>5</b>	<b>10</b>	<b>1</b>	<b>5</b>	<b>4</b>	<b>39</b>	<b>21,87</b>
<b>Cost: 99.920,90 €</b>											
<b>%06/07: 60,67</b>											

**PROGRAMA D'EDUCADORS FAMILIARS****Serveis que ofereix**

Intervenció domiciliària a famílies en situació de risc. Aquest programa és duit a terme per 9 educadors/res especialitzats/ades.

**Forma de gestió**

Conveni amb l'associació GREC.

**Indicadors de gestió**

<i>Persones usuàries</i>	<i>CA</i>	<i>Estac</i>	<i>Lit. de L.</i>	<i>L.Nord</i>	<i>L..Sud</i>	<i>Est</i>	<i>Nord</i>	<i>Ponent</i>	<i>Mestral</i>	<i>Total</i>	<i>%06/07</i>
<b>Total</b>	<b>6</b>	<b>6</b>	<b>12</b>	<b>4</b>	<b>9</b>	<b>6</b>	<b>11</b>	<b>11</b>	<b>8</b>	<b>73</b>	<b>30,35</b>
<b>Cost: 352.616,00 €</b>											
<b>%06/07: 18,72</b>											

**EQUIP D'INTERVENCIÓ FAMILIAR****Serveis que ofereix**

Comptem amb un psicòleg i una treballadora social, experts en el treball en famílies en situació de risc.

**Forma de gestió**

Conveni amb la Fundació Natzaret.

**Indicadors de gestió**

Persones usuàries	CA	Estac	Lit. de L.	L.Nord	L..Sud	Est	Nord	Ponent	Mestral	Total	%06/07
<b>Total</b>	<b>0</b>	<b>2</b>	<b>1</b>	<b>6</b>	<b>4</b>	<b>2</b>	<b>2</b>	<b>2</b>	<b>1</b>	<b>20</b>	<b>66,66</b>
<b>Cost: 50.807,00 €</b>											
<b>%06/07: -6,18</b>											

**SERVEI DE PROMOCIÓ SOCIAL****Serveis que ofereix**

Activitats de promoció social del programa d'infància i família.

**Forma de gestió**

Diversos proveïdors; el més important és Alcari.

**Indicadors de gestió**

Persones usuàries	CA	Estac	Lit. de L.	L.Nord	L..Sud	Est	Nord	Ponent	Mestral	Total	%06/07
<b>Total</b>	<b>20</b>	<b>195</b>	<b>90</b>	<b>53</b>	<b>40</b>	<b>195</b>	<b>75</b>	<b>180</b>	<b>60</b>	<b>938</b>	<b>14,95</b>
<b>Cost: 118.206,10 €</b>											
<b>%06/07: 83,08</b>											

**AJUDA DOMICILIÀRIA**

El Servei d'Ajuda a Domicili és una prestació psicosocial bàsica del sistema públic de serveis socials per facilitar el desenvolupament o el manteniment de l'autonomia personal, prevenir o retardar el deteriorament individual i promoure condicions favorables a les relacions familiars i de convivència, i contribuir així a la integració i la permanència de les persones al seu entorn habitual, mitjançant l'adequada intervenció i el suport de tipus personal, psicosocial, domèstic, educatiu i assistencial.

**Forma de gestió**

A través del contracte de serveis amb l'empresa SERVIRSAR. A partir del mes de maig, amb la nova adjudicació i la divisió de Palma en dues zones, gestiona la contracta SERVIRSAR (zona 2) i INTRESS (zona 1).

**Indicadors de gestió**

El SAD ha atès una mitjana mensual de 915 casos, que corresponen a un total de 1.387 persones usuàries al llarg de 2007. Cada cas ha rebut 17,66 hores d'atenció mensual com a mitjana.

La distribució de les persones usuàries ateses des del SAD és la següent: Ciutat Antiga, 35; Litoral, 154; Llevant Nord, 181; Llevant Sud, 150; Nord, 154; Estacions, 190; Est, 148; Ponent, 162, i Mestral 213.

**Cost del servei: 3.822.939,10 (% 07/06: 14,70)**

**CASAL CIUTAT ANTIGA**

Serveis comunitaris, adreçats a persones majors que viuen al centre històric, que tenen com a finalitat millorar la seva qualitat de vida i promoure les capacitats i habilitats que es veuen minvades amb l'edat.

**Forma de gestió**

Contracte de serveis adjudicat a INTRESS.

Compta amb 1 coordinadora treballadora social, 2 treballadores familiars, 3 ajudants de menjador, 1 tècnic de manteniment compartit i voluntaris.

**Cost municipal: 122.003,86€**

**Serveis que ofereix**

Servei de menjador obert tots els dies de l'any amb horari de dinar al menjador a les 13 hores i sopar per dur a casa.

Servei de dutxes i bugaderia.

Programa d'activitats.

Servei d'ajuda a domicili.

## Indicadors de gestió

Usuaris per tipus de servei	
Menjador	17 casos
Menjador + bugaderia	4 casos
Menjador + dutes	1 casos
Menjador + bugaderia + dutes	4 casos
Menjador + bugaderia + SAD	3 casos
Menjador + dutes + SAD	0 casos
Menjador + dutes + bugaderia + SAD	6 casos
SAD	9 casos
<b>Total</b>	<b>38 casos</b>

<i>Activitats</i>	<i>Nre.</i>	<i>Participants</i>
Excursions	4	14,09
Tallers	8	16,57
Sortides	6	14,09
Activitats	5	16,57
Festes	6	16,57
<b>Total</b>	<b>29</b>	<b>15,57</b>
<b>%06/07: -3,33</b>		

## CASAL JONQUET

Serveis comunitaris adreçats a persones majors que viuen al centre històric, que tenen com a finalitat millorar la seva qualitat de vida i promoure les capacitats i habilitats que es veuen minvades amb l'edat.

## Forma de gestió

Contracte de serveis adjudicat a INTRESS.

Compta amb 1 coordinadora treballadora social, 2 treballadores familiars, 3 ajudants de menjador.

## Serveis que ofereix

Servei de menjador obert tots els dies de l'any amb horari de dinar al menjador a les 13 hores i sopar per dur a casa.

Servei de dutes i bugaderia.

Programa d'activitats

Servei d'ajuda a domicili.

## Indicadors de gestió

Usuaris per tipus de servei	
Menjador	5 casos
Bugaderia	7 casos
Dutes	6 casos
Menjador + bugaderia + dutes	7 casos
Menjador + bugaderia + dutes + SAD	3 casos
SAD	3 casos
<b>Total</b>	<b>31 casos</b>

<i>Activitats</i>	<i>Nre.</i>	<i>Mitjana de participants</i>
Activitats externes	19	12,3
Activitats internes	39	15,19
<b>Total</b>	<b>58</b>	<b>13,50</b>
<b>Cost municipal: 166.249,39 €</b>		
<b>%06/07:0,35</b>		

## SERVEIS DE CIUTAT

## SERVEI MUNICIPAL DE DROGODEPENDÈNCIES

El 2007 s'ha implementat el Pla municipal sobre drogodependències aprovat el 22 de desembre de 2005 amb la implicació de totes les àrees municipals relacionades, atès que la política en matèria de drogodependències és una política clarament transversal que implica polítiques de salut, polítiques d'educació, polítiques d'ocupació i treball, polítiques de joventut i polítiques de benestar social.

Al llarg de 2007 s'han dut a terme projectes i actuacions des d'un context de promoció de la salut i el benestar social en desenvolupament de les quatre grans línies de treball que identifiquen les vies d'acció municipal: institucional, prevenció, incorporació social i control de l'oferta, amb la finalitat d'aconseguir els objectius descrits al Pla municipal de drogodependències de Palma.

Resultats dels projectes i actuacions implementats des de la Regidoria de Benestar Social:

## Serveis que ofereix

Prevenció de les drogodependències i de promoció de la salut, incorporació social de persones drogodependents.

## Forma de gestió

Contracte de serveis de prevenció de drogodependències EPAD, adjudicat a IREFREA.

La incorporació social de persones/famílies amb drogodependències es realitza des dels CMSS i els equips d'atenció social primària.

## Indicadors de gestió

## PREVENCIÓ

<i>Projectes / actuacions</i>	<i>accions</i>	<i>Nre. de participants</i>
Projectes grupals i comunitaris de prevenció	-	3.726
Projectes grupals i comunitaris amb objectius d'educació per a la salut	92	3.073
Informació, sensibilització, assessorament i formació de mediadors socials	29	511
Intervencions de prevenció universal amb infants, adolescents i joves		
Projectes de prevenció selectiva per a adolescents i joves	-	24
Actuacions amb famílies, pares i mares-prevenció universal i selectiva:		
Escoles de pares i mares		365
Assessorament preventiu		133
Taller de prevenció selectiva		15
Grups de pares amb problemes d'alcoholisme		32
Tasques d'investigació i participació a seminaris	4	285
Informació i difusió del PMDP	-	888

El total de persones que han estat ateses pel servei EPAD ha estat de 3.942 persones.

Per sexe: un 46% són dones i un 54% homes.

Per edat: un 71% són menors de 18 anys i un 29% majors de 19 anys.

Per sexe:

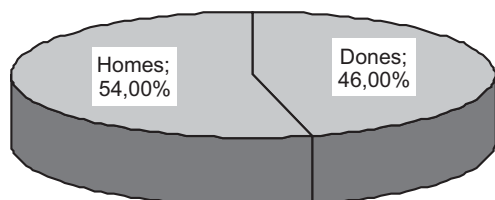

Per edat:

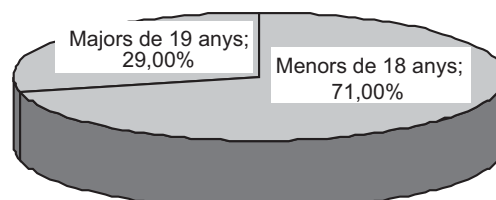



## Projectes grupals i comunitaris amb objectius d'educació per a la salut dels Centres Municipals de Serveis Socials (taula a)

CMSS	Nre. de projectes	Infants/joves	Pares/mares	Dones	Població beneficiària
Ciutat Antiga	12	166	135	23	324
Estacions	9	183	82	26	291
Litoral	9	179	100	15	294
Llevant Nord	10	307	-	104	411
Llevant Sud	7	101	22	51	174
Mestral	4	106	47	10	163
Nord	13	368	58	35	461
Ponent	17	192	127	66	385
Est	11	418	53	99	570
<b>Total</b>	<b>92</b>	<b>2.018</b>	<b>573</b>	<b>431</b>	<b>3.073</b>

## Tipus d'intervencions grupals i comunitàries amb objectius d'educació per a la salut dels Centres Municipals de Serveis Socials (taula b)

Sector	Nre. projectes
Grups d'habilitats socials i de relació	11
Grups d'habilitats de criança	13
Grups d'acollida i adaptació	10
Grups de participació per a la gent gran	4
Prevenició de risc social a la infància	29
Prevenició del risc social a l'adolescència-joventut	27
Grups d'autoestima (projecte Dona)	5
<b>Total</b>	<b>99</b>

**Cost municipal del servei EPAD: 139.580,28 €**

### Incorporació social

Els objectius generals d'aquesta línia d'actuació són:

- Possibilitar la incorporació social de les persones drogodependents i les seves famílies en funció de les seves necessitats i recursos, tenint presents els aspectes socioeconòmics, educatius, relacionals, formatius i laborals.
- Detectar i motivar-les cap al tractament.
- Fomentar la coordinació i el treball conjunt de les xarxes de salut i els serveis socials per establir programes individualitzats que utilitzen els recursos a l'àmbit local i autonòmic.

### SERVEI D'ACOLLIMENT I PROMOCIÓ SOCIOLABORAL (SAPS)

El SAPS és un servei que dona atenció a persones amb l'objectiu d'oferir-los acolliment i serveis bàsics (higiene personal, alimentació, bugaderia, rober...) a aquelles persones que, trobant-se en situació d'emergència o risc social, ho necessitin, així com la seva incorporació social i laboral,

El servei està obert tots els dies de l'any, les vint-i-quatre hores .

Contracte de gestió de servei públic adjudicat a INTRESS. Compta amb 1 directora, 1 tècnic laboral, 7 monitors, 1 treballadora social, 1 auxiliar administratiu, 1 educadora social, personal de seguretat, 1 responsable de neteja i 1 psicòleg (10 h).

**Cost del servei: 462.746,45 €**

**%06/07: 13,05**

### Indicadors de gestió

Places de llit ocupades l'any 2007: el percentatge d'ocupació ha estat de 83,43%.

Els mesos amb major nivell d'ocupació han estat : març (122,86%) i maig (121,17%).

Pel que fa a 2006 el nivell d'ocupació ha augmentat en 10 punts.

Nombre d'altres: 529 (427 homes i 102 dones).

Nombre de baixes: 522 (426 homes i 96 dones). La incidència dels diferents grups d'edat es manté estable els darrers anys.

El percentatge d'estada més elevat es dona en les persones que han estat al SAPS menys d'una setmana (14,33%) i d'1 a 3 mesos (12%). Un 80,65% (421) de les persones usuàries acudeix per primer cop al SAPS. Un nombre destacable d'usuaris fa menys d'una setmana que es troba a Palma: 244 persones (46,74%).

#### Programa d'acollida:

Origen (per comunitat autònoma)	Nombre	%	Origen (per continent)	Nombre	%
Andalusia	37	7,09	Àfrica	1	0,19
Aragó	1	0,19	Àsia	1	0,19
Astúries	7	2,49	Europa no comunitària	3	0,57
			Europa comunitària.	180	35,25

<i>Origen (per comunitat autònoma)</i>	<i>Nombre</i>	<i>%</i>	<i>Origen (per continent)</i>	<i>Nombre</i>	<i>%</i>
Illes Balears	126	24,14	Amèrica del Nord	2	0,38
Castella-la Manxa	13	2,49	Amèrica del Sud	8	1,53
Castella-Lleó	1	0,19	NS/NC	0	00,00
Canàries	7	1,34	<b>Total</b>	<b>199</b>	<b>38,12</b>
			<b>%06/07:29,22</b>		
Catalunya	54	10,34			
Cantàbria	0	0,00	El nombre de persones estrangeres es manté similar al		
Ceuta	0	0,00	d'anys anteriors		
Euskadi	0	0,00			
Extremadura	4	0,77			
Galícia	9	1,72			
La Rioja	0	0,00			
Madrid	18	3,45			
Melilla	0	0,00			
Múrcia	6	3,45			
Navarra	1	0,19			
València	35	6,70			
<b>Total</b>	<b>325</b>	<b>68,83</b>			
<b>%06/07:-4,41</b>					

<i>Problemàtiques socials presentades</i>	<i>Nombre</i>	<i>Situació laboral d'entrada</i>	<i>Nombre</i>	<i>Situació de sortida</i>	<i>Nombre</i>
Conflicte familiar	16	Actiu	54	Sortida laboral + BV	128
Treball precari	91	Atur amb subsidi	18	Sortida laboral + FTE	11
Mendicitat	14	Atur sense subsidi	344	Baixa voluntària	159
Atur	292	Pensió	36	Derivat	9
Alcoholisme	40	Pendent cobrament	2	Exclusió	41
Toxicomanies	14	Treball precari	91	Expulsió	16
Vellesa	11				
Maltractaments	3	Altres	6	<b>Total</b>	<b>522</b>
Discapacitat intel·lectual	4	<b>Total</b>	<b>554</b>		
Víctimes de robatoris	9				
Problemàtica psíquica	13	<i>Persones per als diferents programes</i>	<i>Nre.</i>		
Depen. institucional	7	PAC	254		
D. embarassades	1	PPS	47		
Ludopatia	2	PPL	153		
NS/NC	5	PPS+PPL	68		
<b>Total</b>	<b>522</b>	<b>Total</b>	<b>522</b>		

**Programa de promoció social**

En aquest programa s'han atès 210 persones.

**Programa de promoció laboral**

	<i>Homes</i>	<i>Dones</i>	<i>Total</i>
Altes	271	41	312
%06/07	7,11	24,24	9,09

El perfil dels usuaris d'aquest servei és: home, entre 30 i 44 anys, fadrí, nascut a Romania i procedent de les Illes Balears, en situació d'atur sense subsidi, que ve del seu domicili particular i amb un nivell d'estudis primaris.

### MENJADOR SOCIAL PATRONAT OBRER

#### Serveis que ofereix

Servei de menjador (dinar i bossa per sopar) per a persones en situació d'emergència social i població atesa pels serveis socials generals o específics que no té coberta la seva alimentació.

**Forma de gestió**

El menjador fou creat per conveni entre la Conselleria de Sanitat i Seguretat Social del Govern de les Illes Balears i l'Ajuntament de Palma. La gestió correspon a l'Institut de Serveis Socials i Esportius de Mallorca i l'Ajuntament de Palma hi aporta el local.

**Cost municipal: 22.728,72€ (% 07/06: 3)**

**CENTRE SOCIAL FLASSADERS**

Centre de dinamització i participació, que ofereix tallers de participació ciutadana (dansa, música...), tallers d'informàtica, servei d'exposicions i altres activitats adreçades a tots els ciutadans i ciutadanes de Palma, amb prioritat per a les persones residents al barri de sa Gerreria i, a més,

ofereix espais per a usos socioeducatius per a entitats, serveis i iniciatives privades. Disposa d'espais per a reunions. Es prioritzen les activitats compromeses amb la igualtat de gènere, la convivència i el teixit social de sa Gerreria.

### Forma de gestió

Concessió-gestió d'un servei públic adjudicat a INTRESS.

### Indicadors de gestió

Activitat	Nombre
Tallers de participació realitzats	197
Tallers d'informàtica realitzats	28

El perfil de les persones participants dels tallers és el següent:

Sexe	Procedència	Edat
Dones: 923 (67,1%)	Ciutat Antiga: 302 (21,8%)	De 16 a 18 anys: 103 (7,4%)
Homes: 459 (32,9%)	Altres zones: 1.089 (78,2%)	De 19 a 35 anys: 272 (19,5%)
		De 36 a 50 anys: 328 (23,6%)
		De 51 a 64 anys: 326 (23,4%)
		Majors de 65 anys: 362 (26,1%)

El servei d'usos d'espai ha estat emprat per 35.347 persones (la xifra és el resultat de sumar les persones que han fet ús del servei diàriament).  
Cost: 169.954,12€ (% 07/06: 4,65)

## SERVEI D'ACOLLIDA PER A DONES I FAMÍLIES (SADIF)

### Serveis que ofereix

S'atenen dones, soles o amb infants, víctimes de violència de gènere i famílies que es troben en situació d'emergència social.

**Programa d'orientació:** atenció a dones o famílies que s'han adreçat al Servei per demanar tant informació com d'acollida, així com d'orientació específica. Atenció les 24 hores del dia.

**Programa d'acollida:** llar temporal substitutòria per a dones o famílies ateses durant un període de temps determinat.

**Programa de promoció social:** oferta de recursos a l'abast de les persones usuàries.

**Programa d'atenció psicològica:** espai personal o grupal amb la finalitat d'aconseguir millores que es tradueixin en més benestar i qualitat de vida.

**Programa d'oci i temps de lleure:** suport d'esplai educatiu als infants acompanyats.

### Forma de gestió

Servei adjudicat a la Delegació Diocesana d'Acció Social

Cost del servei: 524.981,62 € (% 07/06 : 2,71)

### Indicadors de gestió

#### Programa d'atenció i orientació a dones

	Nombre
Dones amb problemes de maltractaments	65
Dones en situació d'emergència social.	48
Famílies	61

#### Problemàtica presentada:

<i>Dones</i>		<i>Famílies</i>	
Maltractaments	65	Problemàtica d'habitatge	53
Desestructuració familiar	2	Desestructuració familiar	13
Problemàtica d'immigració	13	Problemàtica sociolaboral	37
Problemàtica socioafectiva	7	Problemàtica d'immigració	14
Problemàtica d'habitatge	16	Transeünts	4
Problemàtica sociolaboral	10	Toxicomanies	4
Toxicomanies	0	Problemàtica socioafectiva	9

#### Programa d'acollida

	Nombre	Ocupació del servei	Estades	Mitjana
Dones amb problemes de maltractaments	118	Dona	9.994	28,88
Denuncien	98	Família	13.024	35,64
No denuncien	7			
No consta	3			
Famílies	85			

**Problemàtica presentada:**

<i>Dones</i>		<i>Famílies</i>	
Maltractaments	118	Problemàtica d'habitatge	85
Problemàtica d'immigració	50	Desestructuració familiar	51
Dificultats socioafectives	10	Problemàtica d'immigració	31
Desestructuració familiar	57	Transeüntisme	3
Transeüntisme	2	Problemàtica sociolaboral	75
Toxicomanies	8	Maltractament	13
Habitatge	58	Toxicomanies	3
Sociolaboral	51	Trastorn psíquic	8
Trastorn psíquic	18		

**Serveis que han derivat:**

<i>Dones</i>		<i>Famílies</i>	
Polícia	63	Serveis Socials de Palma	32
Personalment	12	Serveis Socials de Caritas	3
Serveis Socials de Palma	7	Altres	12
Serveis Socials de la Part Forana	2	Polícia	7
Centres sanitaris	5	Personalment	13
Serveis Socials Caritas	3	Centres sanitaris	2
Oficina d'Ajuda a Víctimes del Delicte	2	Servei de Menors	6
Centre d'Inf dels Drets de la Dona	10	IBD	3
Serveis de menors	2		
Altres	12		

De les dones acollides, un 51,69% no té fills al seu càrrec. Les dones que tenen entre 18 i 40 anys constitueixen el 76,27% de la població atesa..

<i>Situació laboral:</i>	<i>%</i>	<i>Habitatge:</i>	<i>%</i>	<i>Mitjana d'ingressos:</i>	<i>%</i>	<i>Tipus d'ingressos:</i>	<i>%</i>
Inactiva	23,47	Lloguer	22,45	Cap	53,39	Eventuals	9,32
Contracte	25,51	Familiars	25,51	1 - 600 €	22,88	No en té	48,30
Economia submergida	17,35	Habitació llogada	14,29	De 601 a 900 €	5,93	Fixos	12,71
Pensionista	5,10	Propietat	7,14	Més de 901	2,54	Economia submergida	1,69
Atur	8,16	Sense domicili	17,35	NC	15,25	RAI	4,24
Taller ocupacional	5,10	Altres centres				Prestacions socials	15,25
No consta	15,31	NC	13,27				

**Situació laboral de sortida:**

<i>Dones</i>	<i>Famílies</i>	<i>Dona %</i>	<i>Home %</i>
Inactiva	34,51%	Contracte	16,18%
Contracte	13,27%	Economia submergida	21,05%
Pensionista	3,54%	Pensionista	1,47%
Economia submergida	21,24%	Inactiu/iva	38,23%
Atur	6,19%	Atur	11,11%
No consta	16,81%	Taller ocupacional	0%
Taller ocupacional	4,42%	NS/NC	5,55%

**Programa de promoció i reinserció**

Procedents de programa d'acollida	183
Procedents de programa d'orientació	106

**Programa d'intervenció psicològica**

Participants individuals	75
Participants grupals	84

**Programa d'educació i temps lliure**

Nombre d'infants que hi participen	151
------------------------------------	-----

**PIS PONT-PISOS D'INSERCIÓ**

El Pis Pont-pisos d'inserció és un servei que té per objectiu que les dones i els seus fills o filles que han passat per una primera fase d'acollida i d'inserció social puguin continuar el seu procés personal i d'inserció social en un context més normalitzat. S'accedeix al programa per derivació del Servei d'Acollida de Dones i Famílies.

La gestió del Pis Pont és una iniciativa de l'Associació Nuevo Futuro, amb la qual l'Ajuntament de Palma manté col·laboració dins el marc d'un conveni.

Durant l'any 2007 es varen atendre, pel que fa a dones: 3 dones i 3 infants; pel que fa a famílies: 5 dones, 3 homes i 7 infants.

*Dones*Problemàtica presentada

Maltractaments	3
Desestructuració familiar	1
Problemàtica sociolaboral	2
Problemàtica habitatge	3
Problemàtica d'immigració	1
Dificultats socioafectives	3

Situació laboral:

	Nre.	%
Economia submergida	1	33,33%
Contracte	2	66,66%
Total	3	100,00%

Ingressos mitjans:

	Nre.	%
De 0 a 600 €	2	33,33%
De 601 a 900 €	0	33,33%
Cap	1	33,33%
Total	3	100,00%

*Famílies*Problemàtica presentada:

Maltractaments	0
Desestructuració familiar	3
Problemàtica sociolaboral	5
Problemàtica habitatge	5
Problemàtica d'immigració	5
Dificultats socioafectives	5

**Programa de teleassistència mòbil per a víctimes de violència de gènere**

Conveni subscrit entre l'IMSERSO-la FEMP i l'Ajuntament de Palma des del mes de febrer de l'any 2005; s'ofereix a les víctimes de violència de gènere residents en aquesta ciutat i que comptin amb una ordre de protecció; Des del Servei de Teleassistència Mòbil se'ls ofereix un dispositiu de seguretat personal i l'accés a l'atenció social integral que necessitin. Però també des d'aquest servei s'atenen altres persones que no tenen el terminal de teleassistència, però que per la seva situació personal demanden orientació, informació i assessorament relacionats amb la problemàtica de la violència de gènere.

Persones ateses i nombre d'aparells tramitats:

	Nre	%06/07
Servei de teleassistència mòbil	82	41,37
Aparells tramitats de teleassistència mòbil	58	16
Aparells concedits de teleassistència mòbil	56	27,27

L'abandonament del domicili s'ha donat en un 40% de les persones ateses i, d'aquest percentatge, un 33% ha utilitzat el Servei d'Acollida a Dona i Família (SADIF).

Persones ateses

Al 2007 hi ha 94 casos actius, dels quals 79 disposen del servei de teleassistència.

Perfil de les persones ateses:

Edat mitjana	36 anys
Fills menors a càrrec	60 (73,17% dels casos)

Lloc de naixement

Dones espanyoles	49
Dones immigrants comunitàries	2
Dones immigrants no comunitàries	31

Allotjaments alternatius

Necessitat d'allotjament	28 (34,15%)
No necessitat d'allotjament	54 (65,85%)

Tipus de violència:

Violència física	70
Violència psicològica	76
Violència sexual	19
Violència econòmica	12
Violència social	20

Mesures judicials:

Denúncies	74
Ordres de protecció i/o allunyament sol·licitades	67
Ordres de protecció i/o allunyament concedides	49
Sentències condemnatòries a mantenir allunyament judicial ràpid	15
Sentències condemnatòries a mantenir allunyament per judici ordinari	8
Apareix explícita l'adopció de mesures d'assistència social	16

**PROGRAMA DE MEDIACIÓ SOCIAL INTERCULTURAL****Forma de gestió**

La Regidoria de Serveis Socials manté un conveni de col·laboració entre l'Institut Municipal de Forment i Ocupació, en matèria de formació i inserció laboral, per al desenvolupament del Projecte de mediació per a la convivència.

L'objectiu és dur a terme accions sociocomunitàries que facilitin la integració de les persones estrangeres a la ciutat, amb la finalitat de promoure la convivència intercultural, augmentant i millorant la interacció entre el col·lectiu estranger i l'autòcton a través del coneixement i l'acceptació mútua. També n'és objectiu el suport al servei municipal per facilitar l'atenció als nous veïns i veïnes de Palma.

**Indicadors de gestió**

Les intervencions que es recullen són les referides a suport en la intervenció realitzada des dels equips dels CMSS i des d'altres serveis que atenen població immigrant.

Persones ateses:

Dones	181
Homes	230
Total	411

Nombre total de casos treballats:

Oberts	49
Tancats	129
Total	178
%06/07: 63,30	

Intervencions grupals i comunitàries

Les intervencions grupals s'han dut a terme als següents sectors:

		<i>Nre. projectes</i>	<i>Persones ateses</i>
Llevant Nord	Alfabetització i integració social de dones	1	15
Llevant Nord	Grup d'acollida	1	16
Llevant Nord	Complementació	2	20
Llevant Nord	Grup d'acollida	2	17
Nord	Grup d'acollida	1	6
Estacions	Grup d'inserció social	2	29
Est	Prevençió social i integració de les dones	1	16
Ponent	Integració social	1	23
Ciutat Antiga	Integració social	3	32
Litoral	Integració social	1	10
Mestral	Integració social	1	8

**PATRONAT SON RIERA (SON BANYA)**

Òrgan administratiu autònom que gestiona el poblat de Son Riera. Atén tant les persones residents al poblat com les que s'acullen a les mesures d'habitatge per al seu real·lotjament en altres barris de Palma.

**Atenció als pobladors**Escolarització, prevenció i abordatge de l'absentisme escolar

Educació infantil	37
Educació primària	89
Educació secundària	2

Prestacions de suport a l'escolarització

Es gestiona la beca en concepte de menjador escolar de la Conselleria d'Educació del 100% de l'alumnat escolaritzat.

Despesa realitzada pel PASR al curs escolar 2005/2006:

<i>Centre</i>	<i>Euros</i>
CP Es Coll d'en Rabassa	4.698,00
CP Infant Felip	9.229,44

CP Camilo J.Cela/Alexandre Rosselló	7.308,00
CP Jafuda Cresques	1.100,50
<b>Total</b>	<b>22.335,94</b>
<b>%06/07:151,11</b>	

**Manteniment del parc immoble del poblat**Gestió de les infraestructures

Manteniment de l'edifici de l'antiga escola

- Reparacions de panys
- Treballs d'electricitat a l'escola
- Reparacions a l'habitatge del conserge
- Neteja del recinte de l'escola
- Adequació del camp de futbol
- Reparació del mur de l'escola
- Reparació dels vidres de l'escola

Manteniment del poblat:

- Clavegueram: s'han atès el 100% de les peticions
- Manteniment elèctric del poblat
- Reparacions de llanterneria i fuites d'aigua
- Reparacions diverses

Manteniment dels habitatges propietat del Patronat

- C. Reis Catòlics: reparació
- C. Josep Martínez : reparacions diverses
- C. Enderrocat: enrajolat de l'habitatge i neteja
- C. Pic Aneto: reparacions de llanterneria
- C. Francesc Frontera: reparacions d'electricitat

**Dinamització de la població infantil**

Els menors del poblat no participen en activitats extraescolars. Es duen a terme:

- Activitats organitzades per a tots els infants/famílies del poblat
- Activitats de suport a l'escolarització. Tallers duits a terme per Alcarí i Escull

**OFICINA MUNICIPAL D'INFORMACIÓ ALS IMMIGRANTS (OFIM)****Forma de gestió**

Servei gestionat en conveni amb la Creu Roja. L'equip de professionals està format per 2 treballadors socials, 1 advocat i 1 informador-administratiu.

**Indicadors de gestió**

Al llarg de 2007, l'OFIM ha atès 4.144 persones usuàries. En total, s'han atès 18.815 demandes de:

- estrangeria (informació, permís de residència i treball, renovació de permisos, procés de legalització, reagrupació familiar, exempcions de visats, informació sobre visats, etc.)
- caire social (centres d'acollida, menjador de transeünts, derivació a centres d'atenció primària, habitatge)
- caire laboral (informació sobre recursos laborals, drets laborals, seguretat social, centres i activitats ocupacionals)
- caire sanitari (informació sobre prestacions sanitàries, targeta sanitària)
- caire educatiu (informació sobre recursos educatius)

La procedència dels usuaris atesos per país i ordre d'importància és la següent:

Amèrica	3.275
Àsia i Oceania	81
Àfrica	156
Europa	569
Europa no comunitària	352
No determinat	36
<b>Total</b>	<b>5.246</b>

S'ha col·laborat en sessions divulgatives a escoles, associacions, serveis municipals.

**Cost municipal: 262.856,50 €****PROGRAMA D'INSERCIÓ LABORAL DE PERSONES AMB DISCAPACITAT PSÍQUICA, INTEL·LECTUAL I SALUT MENTAL PROJECTE "PALMA SEGLE XXI"**

"Palma segle XXI" és un programa de responsabilitat municipal executat per AMADIP, Girasol i Coordinadora, mitjançant un conveni de col·laboració finançat per l'Ajuntament de Palma i la Conselleria de Treball i Formació. Està emmarcat al Pacte local per a l'ocupació i el treball de Palma, signat pel consistori amb els agents socials (CAEB, PIMEM, CCOO i UGT).

## Cost del Servei

Servei format per 1 director tècnic, una administrativa i 3 coordinadores-orientadores (aquests a temps parcial) i 13 preparadors laborals.  
**Cost: 575.899,34 (%06/07:18,46)**

## Indicadors de gestió

Les persones usuàries ateses durant el 2007 han estat 225,170; d'aquestes, amb discapacitat intel·lectual (52 dones i 118 homes) i 55 amb trastorns de salut mental (28 homes i 27 dones).

S'han incorporat 46 noves persones usuàries i 38 s'han donat de baixa (8 de les quals per assoliment total dels objectius).

Les empreses col·laboradores que han ofert llocs de feina o la seva disponibilitat han estat 103.

Per discapacitat: 170 són per discapacitat intel·lectual i 55 són per discapacitat per malaltia mental.

Per sexe, s'han atès majoritàriament homes (146 usuaris), la qual cosa suposa un 64,8%. Quant a les dones, se n'han ateses 82 (35,2%).

Per edat, el 42,8% de persones són menors de 30 anys. La majoria de persones ateses estan entre els 28-47 anys i suposen el 68,4%

Resultats d'inserció

Durant aquest programa 155 persones usuàries (69%) han tingut un o més contractes laborals, dels quals 82 s'han mantingut de l'any 2006, se n'han fet 167 de nous o renovacions durant el 2007.

S'han efectuat 192 nous contractes durant el 2007, dels quals 81 són contractes indefinits.

El programa té un índex de reversió del 83%. És a dir, retornen a la hisenda estatal 83 € de cada 100 € que costa el programa.

A 31 de desembre del 2007 hi havia 188 usuaris d'alta, dels quals 121 inserits -64 dels quals en contracte indefinit-, 67 en recerca i 10 en valoració orientació.

Col·laboració d'empreses municipals: 9 persones han tingut contractes laborals a EMAYA i 12 contractes formatius a les iniciatives DUCO (IMFOF-Conselleria de Treball)

Ha realitzat una auditoria EFQM per part de l'IDI, el resultat de la qual ha estat incloure el programa al catàleg Balears Excel·lent, que inclou les empreses de Balears que apliquen de forma idònia el model de qualitat.

La satisfacció de les persones ateses, companys de feina i familiars és molt alta, amb una puntuació mitjana de 9,5, resultat dels grups de satisfacció efectuats el 2007.

La satisfacció de les empreses col·laboradores és molt alta; amb una puntuació mitjana de 8,2.

## SERVEI DE TRANSPORT ADAPTAT PER A PERSONES AMB MOBILITAT REDUÏDA SEVERA

És un servei de transport adaptat per a les persones amb discapacitat i mobilitat reduïda severa que necessiten l'acompanyament d'una tercera persona. A partir de l'1 de setembre de 2006 la gestió passa a ser transferida a la Regidoria de Benestar Social.

## Forma de gestió

Contracte de serveis adjudicat a la UTE Autocares Emilio Seco-Transports Ciutat Comtal, SL.

Compta amb 6 línies de transport adaptat, amb sis conductors i 6 monitors d'acompanyament. Els autobusos adaptats disposen d'ancoratges per a persones que usen cadires de rodes.

## Indicadors de gestió

Actualment es compta amb 6 vehicles amb una capacitat total de 60 cadires de rodes i 54 seients. Diàriament, s'han realitzat 6 rutes des de llocs propers als domicilis de les persones usuàries fins a sis serveis específics: Mater, Aguila, Isla, Asnimo, CO la Puríssima, Rehacer, Amadiba i CP Jaume I. Durant el 2007 han estat beneficiàries del servei 75 persones, de les quals 24 necessiten de cadira de rodes. Servei de taxi: 3 usuaris.

Del total de persones usuàries, 35 són dones i 40 homes. S'han conveniat amb les entitats 103 serveis de sortides especials.

Nre. de reunions de seguiment amb entitats: 4

**Cost municipal: 312.760,46 € (%06/07:182,60)**

## CENTRE DE DIA S'ESTEL

És un recurs social de suport familiar que ofereix durant el dia, de dilluns a divendres, atenció individualitzada en els aspectes higiènics, terapèutics, psicològics i socioculturals a les persones grans afectades per qualche dependència psíquica, i en facilita la permanència al seu entorn habitual. Afavoreix així el suport dels familiars que en tenen cura. Aquest centre atén persones majors assistides.

## Forma de gestió

Servei municipal concertat amb l'Institut de Serveis Socials i Esportius de Mallorca i gestionat, mitjançant conveni, per la Creu Roja.

## Indicadors de gestió

Inicialment s'ha previst que tingui una capacitat de 20 places per a discapacitats psíquics. La mitjana d'usuaris ha estat de 20.

**Cost municipal: 211.400,50€ (%06/07: 2,99)**



## OBSERVATORI MUNICIPAL PER LA IGUALTAT

L'Observatori, creat inicialment com un dels pilars del dit Pla municipal, viu durant 2007 una sèrie de canvis que afecten la seva estructura. Encara que continua essent gestionat per l'IMFOF, la seva posició estratègica dins d'aquesta fa que a poc a poc l'Observatori vagi ampliant el seu camp d'actuació a altres col·lectius que requereixen una atenció especial, com ara dona, infància i família o tercera edat, entre d'altres. Aquesta evolució es materialitza el 14 de maig, dia en què l'Observatori passa a dir-se oficialment Observatori Municipal per a la Igualtat d'Oportunitats.

Arran dels canvis polítics esdevinguts a mitjan any, es crea la nova Regidoria d'Àrea d'Educació, Igualtat i Drets Cívics, de la qual passa a dependre l'Observatori. D'aquesta manera, a més de fer-se encara més efectiva l'ampliació dels camps d'actuació, es respon a la tendència actual de les administracions de vetlar per la transversalitat, on l'atenció a la població immigrada evoluciona des d'uns serveis d'atenció específica cap a una xarxa més generalista.

### Objectius

Una vegada ampliat el camp d'atenció de l'Observatori, la seva missió consisteix a aprofundir en l'observació de la realitat dels col·lectius que es troben o que poden trobar-se en situació de desigualtat -immigració, dona, família i infància, tercera edat, etc.- i la seva incidència en els diversos recursos i serveis municipals, així com sensibilitzar la ciutadania en aquests temes.

Per això, desenvolupa informes sociodemogràfics, produeix materials de sensibilització ciutadana, dissenya i explota bases de dades, alimenta la seva pròpia web i gestiona diversos projectes d'intervenció i investigació.

Les activitats realitzades durant 2007 poden organitzar-se en 4 eixos o programes:

- Estudis laborals: desenvolupament econòmic i del mercat de treball del municipi.
- Estudis socials: anàlisi dels col·lectius en risc d'exclusió, incloent-hi l'immigrant.
- Sensibilització: ciutadana i professional, des dels anteriors camps.
- Genèric: altres activitats no previstes als eixos anteriors.

## SERVEIS CENTRALS

### PRESTACIONS MUNICIPALS

#### Ajudes econòmiques

Ajudes econòmiques tramitades des de la Regidoria de Serveis Socials per cobrir les necessitats bàsiques d'individus i/o famílies, emmarcades al Pla d'inserció social acordat entre els professionals i les persones beneficiàries, als Centres Municipals de Serveis Socials.

Servei	C. Antiga	Litoral	Est	Ll. Nord	Ll. Sud	Estacions	Ponent	Nord	Mestral	SAD	S Central	Total
Nuclis familiars	168	173	108	153	194	130	150	131	103	21	38	1369
Ajudes	389	334	211	339	496	265	343	344	187	34	85	3027
<b>Import</b>	<b>80.641,06</b>	<b>87.191,72</b>	<b>46.624,37</b>	<b>82.966,50</b>	<b>90.602,63</b>	<b>65.629,43</b>	<b>69.080,60</b>	<b>65.104,85</b>	<b>47.860,60</b>	<b>38.879,71</b>	<b>127.435,28</b>	<b>802.016,75</b>
<b>% 07/06: 54,02</b>												

Tipologia de les ajudes més nombroses: relatives a habitatge, 29,98%; necessitats bàsiques, 25,24%; i integració social, 15,54%.

#### Menjar a domicili

Prestació municipal adreçada bàsicament a les persones majors amb problemes d'autonomia funcional dins la llar i amb ingressos insuficients, encara que també se'n poden beneficiar d'altres que es trobin en situació de manca d'autonomia.

Forma de gestió: contracte de serveis adjudicat a la Creu Roja.

Servei	C. Antiga	Litoral	Est	L. Nord	L. Sud	Estacions	Ponent	Nord	Mestral	Total
Nre. de beneficiaris	56	74	57	117	89	107	109	63	94	755
Mitjana mensual	36,2	52,7	39,8	67,7	63,4	70,3	65,8	40,9	61,3	498
<b>Import</b>	<b>75.706,35</b>	<b>75.135,78</b>	<b>57.981,63</b>	<b>113.397,91</b>	<b>100.183,30</b>	<b>95.787,78</b>	<b>100.147,29</b>	<b>63.133,79</b>	<b>64.212,24</b>	<b>745.686,07</b>
<b>% 07/06: 15,40</b>										

#### Teleassistència

Forma de gestió: conveni amb Creu Roja.

Servei	C. Antiga	Litoral	Est	L. Nord	L. Sud	Estacions	Ponent	Nord	Mestral	Total
Nre. de beneficiaris	100	115	87	220	130	174	137	104	170	1237
Mitjana mensual	75	90	69	156	103	147	114	86	136	976
<b>Import</b>	<b>8.218,94</b>	<b>8.836,23</b>	<b>7.657,73</b>	<b>14.181,47</b>	<b>10.276,38</b>	<b>15.749,95</b>	<b>11.587,97</b>	<b>9.609,13</b>	<b>14.003,29</b>	<b>100.121,09</b>
<b>%07/06: -17,17</b>										

El col·lectiu destinatari de forma majoritària són dones majors de 80 anys. La majoria de les persones viuen soles.

### Beques d'infància en risc Curs 2006/2007

Servei	C. Antiga	Litoral	Est	Ll. Nord	Ll. Sud	Estacions	Ponent	Nord	Mestral	Caritas	Total
Guarderia	9	19	15	15	19	13	12	10	15	7	134
Guarderia i menjador	37	40	45	96	46	45	37	90	23	30	489
Menjador de guarderia	3	3	2	3	16	13	1	1	4	5	51
Menjador escolar CP	53	72	53	73	107	55	80	27	49	37	606
Menjador escolar CC	102	100	29	75	122	52	58	30	56	19	643
<b>Total</b>	<b>204</b>	<b>234</b>	<b>144</b>	<b>262</b>	<b>310</b>	<b>178</b>	<b>188</b>	<b>158</b>	<b>147</b>	<b>98</b>	<b>1.923</b>

%07/06:18,26

Les beques d'infància han cobert la necessitat de menjadors escolars i escoletes de 1.306 infants i 884 famílies de Palma. Dins les tipologies de les beques aprovades, la més significativa és la de menjador escolar (64,95%), similar a l'exercici anterior. La gran majoria de beques tramitades han estat gestionades pels seus imports màxims.

Import de les beques	C. Antiga	Litoral	Est	Ll Nord	L. Sud	Estacions	Ponent	Nord	Mestral	Caritas	Total
Guarderia	2.284,00	5.685,00	4.166,80	3.712,00	5.082,00	3.130,00	2.659,00	2.882,00	2.659,00	2.940,00	36.334,80
Guarderia i menjador	23.162,00	17.509,00	24.897,03	42.957,00	24.166,00	19.177,00	21.910,00	61.185,00	9.760,00	16.527,00	261.250,03
Menjador de guarderia	1.200,00	1.430,00	455,00	898,00	4.798,00	3.334,00	237,00	600,00	1.860,00	1.860,00	16.672,00
Menjador escolar CP	11.444,69	9.612,00	10.110,00	11.642,00	16.442,00	6.800,00	11.782,00	5.234,00	8.742,00	6.406,60	98.195,49
Menjador escolar CC	31.688,48	27.182,00	6.991,00	19.845,00	39.100,00	12.342,00	15.956,00	7.620,00	17.147,00	6.573,00	184.445,28
Total	69.779,17	61.418,00	46.619,83	79.054,00	89.568,00	44.783,00	53.679,20	77.521,00	41.633,00	34.306,60	596.897,60

%07/06:16,22

### Places de residència a la Llar d'Ancians

Atenció a persones majors de 60 anys amb la concertació de places residencials assistides, d'estada temporal i atenció diürna. Se n'han beneficiat directament 49 persones (40 d'assistides, 5 de semiassistides i 4 de vàlides).  
Forma de gestió: conveni amb l'Institut de Serveis Socials i Esportius de Mallorca

### Procediments d'incapacitació

Atenció a persones majors desemparades i/o persones amb trastorns mentals.

	Nombre de càrrecs assumits 2007
Tuteles	31
Defenses judicials	63
Curateles	15
Administració de béns	17
<b>Total</b>	<b>126</b>

%06/07:20

	Expedients 2007
Tramitats	95
Tancats	53

### CONVENIS

IMFOF	
Annex 2. Motiv. professional per persones amb dificultats socials	35.009,70 €
Annex 3. RMI	165.011,00 €
Annex 4. Observatori de la Immigració	169.025,30 €
Annex 5. Mediació per a la Convivència	178.250,00 €
Annex 6. Inserció laboral de les dones	39.600,00 €
Palma segle XXI (coordinadora)	229.168,00 €
Palma Segle XXI (Amadip)	178.102,00 €
Palma Segle XXI (Girasol)	127.490,00 €
Institut de Serveis Socials i Esportius de Mallorca. Annex a conv. marc (serveis residencials)	205.398,21€
Treball amb Suport (Girasol)	4.066,74 €
Aldaba	250.398,21€
Creu Roja:	
Annex 1 Ajuda bàsica	100.000,00€
Annex 2. Accessibilitat a les platges	33.700,00 €
Annex 3. Centre de Dia S'Estel	211.400,50 €
Annex 4. OFIM	262.856,50 €
Annex 6. Teleassistència	210.025,50 €

Annex 5 Transport Menjar SAD	5.743,00
Caritas. Dinamització i voluntariat	25.000,00 €
<b>Total</b>	<b>2.430.244,66 €</b>
<b>% 07/06: 17,54</b>	

Servei	Organisme	Ingressos
SAD, PPB, beques de menjador	S'Institut	1.332.494,73 €
Fundació Aldaba (IATAM)	Direcció General de Serveis Socials / S'Institut	83.656,24 €
Plans nacionals	Ministeri Economia i Hisenda	375.000,00 €
Plans nacionals	Ministeri Sanitat	55.762,00 €
Plans Nacionals	CAIB	252.209,52 €
Programes de la immigració	Conselleria d'Immigració	414.015,00 €
Centre de dia	IMAS	54.985,83 €
Programes Infància i Família	Ajudes famílies menors	52.272,98 €
Palma Segle XXI	Govern de les Illes Balears / FSE	505.768,35 €
Transports especials	Govern de les Illes Balears / Conselleria d'Educació	36.060,73 €
Programes RMI	S'Institut	73.802,20 €
<b>Total</b>		<b>3.236.027,32 €</b>
<b>% 07/06: -14,26</b>		

### Subvencions vinculades a conveni

Entitat	Acord	Quantia
<b>Total</b>		<b>749.860,58 €</b>
AV des Camp Redó	Es Ferreret centre infantojuvenil	46.800,00 €
AMIPA CP Marian Aguiló	Activitats diverses per als nins i nines del col·legi i del barri	2.500,00 €
Assoc. Balear d'Alcoholisme ABEX	Prevenió, atenció i reinserció de malalts alcohòlics	9.300,00 €
Assoc. Balear de Promoció de Minusvàlids ASPROM	Furgoneta adaptada	9.200,00 €
Assoc. Cultural i Esportiva Alfonso Gómez	Escola d'estiu	10.000,00 €
Assoc. de Dones S'Olivera	Dinamització del barri de Son Cotoner destinada a dones i infants.	5.700,00 €
Assoc. de Pares i Amics dels Sords ASPAS	Activitats d'interès cultural	15.000,00 €
Assoc. Del Grup Dinàmic de Llevant Sud	loga i tècniques de relaxació per ajudar persones amb problemes socials i de comunicació	3.296,00 €
Assoc. De la Lluita Antisida de Mallorca ALAS	Projecte ALAS-2006	11.700,00 €
Assoc. Mallorquina per a Persones amb		
Disminució AMADIP	Oci, vacances i escola d'estiu	24.600,00 €
Assoc. Mallorquina per a la Salut Gira-sol	Club Social	14.500,00 €
Assoc. Nuevo Futuro	Centre de prevenció de dia	43.800,00 €
Assoc. Camí	Aprenem gaudint	8.000,00 €
Assoc. Jovent Segle XXI	Barri en acció	99.000,00 €
Caritas Diocesana de Mallorca	Dinamització comunitària i voluntariat	25.000,00 €
Col·legi Oficial de Psicòlegs	Assistència a dones maltractades	45.000,00 €
Federació d'Associacions de Persones Majors		
de la Ciutat de Palma	Tallers i activitats que desenvolupa	275.000,00 €
Fundació Deixalles	Servei d'atenció personalitzat	58.840,00 €
Fundació Diagrama	Programa labor-activ@(te)	20.000,00 €
Fundació Esplai de les Illes	Compartim l'horabaixa a Ponent; Mestral i Ciutat Antiga	30.000,00 €
Fundació Projecte Jove	Activitats de reinserció	59.000,00 €
Fundació Aldaba	IATAM	250.398,21 €
Germanes de la Caritat Sant Vicenç de Paül		
"Projecte NAUM"	Projecte Naum	16.147,00 €
Grup d'educadors de carrer i treball amb menors GREC	Programa socioeducatiu en medi obert amb educadors de carrer al municipi de Palma	93.000,00 €
Grup d'educadors de carrer i treball amb menors GREC	Programa socioeducatiu	20.050,00 €
Metges del Món	Programa de reducció de danys i atenció sociosanitària NEXUS 2006	25.300,00 €
Metges del Món	Programa d'atenció sociosanitària CASSPEP 06	57.000,00 €
Oblates del Santíssim Redemptor	Casal Petit	28.000,00 €
Oblates del Santíssim Redemptor	Digui, digui	7.000,00 €
Parròquia de Sant Roc	Maig cultural 2007 i intervenció socioeducativa	10.160,00 €
Parròquia de Sant Roc	Intervenció socioeducativa en medi obert	6.500,00 €
SOS Ajuda Juvenil Infantil	Projecte amb SOS infants 2006	26.000,00 €
Xarxa d'Iniciatives d'Atenció a la Infància-XIAIF	Espai familiar es Camp Redó: servei socioeducatiu per a infants i famílies	10.300,00 €
<b>Total</b>		<b>1.366.091,21€</b>
<b>%06/07:82,17</b>		

## SUBVENCIONS

<i>Institució/Entitat</i>	<i>Import</i>	<i>% 07/06</i>
<b>Subvencions 0,7%</b>	<b>1.839.797,21 €</b>	<b>29,52</b>
AV Son Dameto-Son Pisà	1.600,00 €	
AMICO-Illes Balears	20.300,00 €	
AMICO-Illes Balears	21.992,00 €	
AMICO-Illes Balears	37.333,00€	
Apotecaris Solidaris	27.960,00 €	
Assemblea de Cooperació per la Pau	20.000,00 €	
Assemblea de Cooperació per la Pau	31.960,00 €	
Assoc. d'Amics de Tilloli	29.000,00 €	
Assoc. de Bolivians de les Illes Balears	14.000,00 €	
Assoc. d'Amics de Mali a les Illes Balears	15.000,00 €	
Assoc. de Colombians a les Illes Balears	5.000,00 €	
Assoc. d'Immigrants Senegalesos YAPO	11.000,00 €	
Assoc. de Malabaristes i Bufons de les Illes Balears	6.000,00 €	
Assoc. del Futur Africà a les Illes Balears	12.000,00 €	
Assoc. d'Algerians Immigrants a les Illes Balears	15.000,00 €	
Assoc. Bòsnia Viva	29.143,00 €	
Assoc. d'Amics del Poble Saharià	33.141,57 €	
Assoc. d'Amics del poble Saharià	38.323,00€	
Associació Illes Balears d'Adopcions	2.567,33 €	
Associació Mallorca Solidària	21.000,00 €	
Associació Mallorca Solidària	29.000,00 €	
Associació d'Amics de la Infància	49.492,00 €	
Candela Projectes Solidaris	2.800,00 €	
Congregació Mares dels Desemparats Sant Josep	19.913,00 €	
Congregació Puresa de Maria	12.000,00 €	
Coordinadora ONG's de Cooperació al Desenvolupament de les Illes Balears - CONGDIB	8.000,00 €	
Creu Roja Espanyola	60.000,00 €	
Creu Roja Espanyola	65.403,10 €	
Delegació Diocesana de Missions	16.833,00 €	
Delegació Diocesana de Missions	12.773,00 €	
Delegació Diocesana de Missions	10.368,00 €	
Delegació Diocesana de Missions	60.000,00 €	
Delegació Diocesana de Missions	19.993,00 €	
Drets Humans de Mallorca	20.000,00 €	
Drets Humans de Mallorca	5.220,00 €	
Ensenyants Solidaris	32.680,00 €	
Ensenyants Solidaris	13.000,00 €	
FODESBA	24.400,00 €	
Fons Mallorquí de Solidaritat i Cooperació	35.000,00 €	
Fundació Ajuda en Acció	7.500,00 €	
Fundació Ajuda en Acció	54.235,54 €	
Fundació Barceló	25.000,00 €	
Fundació Barceló	27.713,00 €	
Fundació Campaner	42.016,00 €	
Fundació Joana Barceló	10.560,00 €	
Fundació Liorna	37.983,00 €	
Fundació Projecte Jove	40.000,00 €	
Fundació Vicenç Ferrer	73.648,21 €	
Fundació Mainel	25.000,00 €	
Germanes de la Caritat Projecte Naum	29.000,00 €	
Mallorca Amiga	7.130,00 €	
Medicus Mundi Illes Balears	40.000,00 €	
Metges del Món	75.000,00 €	
Metges del Món	28.018,00 €	
Metges del Món	13.050,00 €	
Missioneres dels Sagrats Cors de Jesús i Maria	11.103,00 €	
ONG Voluntaris de Mallorca	..35.000,00 €	
ONG Voluntaris de Mallorca	15.000,00 €	
Orde de Clergues Regulars (Pares Teatins)	3.000,00 €	
Orde de Clergues Regulars (Pares Teatins)	15.000,00 €	
S'Altra Senalla	15.000,00 €	
S'Altra Senalla	15.000,00 €	

S'Entreforc	20.000,00 €
SOTERNUM	29.600,00 €
SOTERNUM	8.000,00 €
STEI-I	29.370,00 €
Suport Social Illes Balears	29.000,00 €
Treball Solidari	15.442,00 €
Treball Solidari	10.257,00 €
Treball Solidari	29.500,00 €
UNICEF Comitè de les Illes Balears	80.000,00 €
Veïns sense Fronteres	35.000,00 €
Veïns sense Fronteres	20.000,00 €

<i>Institució/Entitat</i>	<i>Import</i>	<i>% 07/06</i>
<b>Subvencions a la tercera edat</b>	<b>249.125,00 €</b>	<b>-0,51</b>
AV Sant Isidre de s'Aranjassa	1.300,00 €	
Assoc. de la 3a Edat Ca Nostra de Cas Capiscol	3.200,00 €	
Assoc. de la 3a Edat Es Trencadors de ses Cadenes	2.400,00 €	
Assoc. de la 3a Edat Sa Unió de s'Arenal	3.000,00 €	
Assoc. d'Agents Comercials Col·lectius	1.800,00 €	
Assoc. d'Amics de la 3a Edat des Viver	2.100,00 €	
Assoc. Balear de Parkinson	4.000,00 €	
Assoc. Ciutat d'Elles	6.000,00 €	
Assoc. d'Amics de la 3a Edat Bona Gent	7.000,00 €	
Assoc. de Jubilats i Pensionistes Progressistes de Mallorca	1.000,00 €	
Assoc. de Jubilats i Pensionistes Son Cotoner	3.000,00 €	
Assoc. de Pensionistes i Jubilats de sa Vileta	1.600,00 €	
Assoc. de Viudes de les Illes Balears	4.000,00 €	
Assoc. Democràtica de Pensionistes	7.000,00 €	
Assoc. de Gent Gran Alexander Fleming	12.500,00 €	
Assoc. del Grup de Majors de Telefónica de les IB	1.200,00 €	
Assoc. d'Invàlids Civicomilitars i de Persones Majors de Mallorca	3.000,00 €	
Assoc. de Persones Majors Gente Alegre	1.300,00 €	
Assoc. de Persones Majors Gent Alegre	2.000,00 €	
Assoc. de Persones Majors Benvinguts	1.500,00 €	
Assoc. de Persones Majors des Camp Redó	3.000,00 €	
Assoc. de Persones Majors de Nostra Senyora del Carme	1.600,00 €	
Assoc. de Persones Majors de Son Roca	2.400,00 €	
Assoc. de Persones Majors des Molinar	2.000,00 €	
Assoc. de Persones Majors des Pil·larí	2.000,00 €	
Assoc. de Persones Majors de Son Costa Parc	8.300,00 €	
Assoc. de Persones Majors de Sant Antoni de la Platja	2.100,00 €	
Assoc. de Persones Majors de Son Canals	1.600,00 €	
Assoc. de Persones Majors Son Real	1.700,00 €	
Assoc. de Persones Majors Verge de Montserrat	1.500,00 €	
Assoc. Ramon Llull d'ATS i Diplom. en Infermeria	1.500,00 €	
Assoc. Cultural s'Arrabal de Santa Catalina	2.000,00 €	
Assoc. de Persones Majors de la Confraria de Pescadors Sant Pere	2.400,00 €	
Assoc. de Veïns de la Soledat	840,00 €	
Associació del Grup de Majors Sol-Melià de les Illes Balears	1.500,00 €	
Associació de Persones Majors Sant Alonso Rodríguez	3.000,00 €	
Assoc. de la 3a Edat de Pensionistes i Jubilats de Gènova	2.000,00 €	
Assoc. Cultural Temps d'Oci	14.000,00 €	
Assoc. de Familiars d'Alzheimer de Mallorca	4.375,00 €	
Assoc. de Familiars d'Alzheimer de Mallorca	6.000,00 €	
Assoc. de Familiars d'Alzheimer de Mallorca	4.000,00 €	
Assoc. de Familiars d'Alzheimer de Mallorca	10.000,00 €	
Assoc. Gent Gran de Son Espanyolet	1.500,00 €	
Assoc. Gent Gran des Camp Redó	3.100,00 €	
Assoc. Gent Gran de sa Indioteria	1.650,00 €	
Assoc. Gent Gran de Son Ferriol	3.500,00 €	
Assoc. de Majors de sa Calatrava	1.500,00 €	
Assoc. de Persones Majors de s'Aranjassa Sant Isidre Llaurador	1.300,00 €	
Assoc. de Persones Majors de Son Fortesa	6.400,00 €	
Assoc. de Gent Gran des Secar de la Real	2.500,00 €	
Assoc. de Gent Gran de Son Gotleu	3.100,00 €	
Assoc. de la Tercera Edat Tots en Marxa	4.000,00 €	

Centre de Passius de l'Assoc. de Persones Majors	3.000,00 €
Club Bonaire. Assoc. de Pensionistes d'Es Crèdit	1.750,00 €
Club de Pensionistes de Sant Jordi	3.000,00 €
Club La Cala de Son Cladera	4.000,00 €
Federació d'Associacions de Persones Majors de la Ciutat de Palma	29.000,00 €
Grup de Majors dels Antics alumnes de la Guàrdia Civil	1.500,00 €
Germandat de Veterans de les FAS	1.670,00 €
L'Esplai Gent Gran "Es Fortí"	1.700,00 €
Llar Parroquial Santa Catalina Thomàs per a Majors	1.600,00 €
Orquestra Gent Gran de Mallorca/Grans Clàssics	1.500,00 €
Parròquia de Sant Jordi	18.540,00 €
Parròquia de Santa Creu	12.000,00 €
SUPPO	600,00 €
Vida Creixent	1.000,00 €

<i>Institució/entitat</i>	<i>Import</i>	<i>% 07/06</i>
<b>Subvencions a entitats diverses</b>	<b>384.163,12€</b>	<b>0,24</b>
AMIPA CP Gabriel Alzamora	2.150,00 €	
APA CP Es Pont	2.000,00 €	
AV Camp d'en Serralta	6.000,00 €	
AV de Son Rapinya	600,00 €	
AV del Camp Redó	2.000,00 €	
AV es Molinar "Vogar i Ciar"	1.200,00 €	
AV Son Gibert	6.538,00 €	
AV Garau-Columnes Temps d'oci	1.500,00 €	
AV es Polígon de Llevant	588,57 €	
AV Son Oliva	760,00 €	
Adoratius Esclaves del Santíssim Sagrament i de la Caritat	5.000,00 €	
Adoratius Esclaves del Santíssim Sagrament i de la Caritat	12.000,00 €	
AMES	4.500,00 €	
AMIPA CP Santa Catalina	3.400,00 €	
AMIPA CP Camilo José Cela	3.000,00 €	
AMIPA CP Infante Don Felipe	3.000,00 €	
AMIPA CP Cas Capiscol	2.600,00 €	
AMIPACP Coll d'en Rabassa	5.220,00 €	
AMIPACP Son Pisà	800,00 €	
AMIPA Felip Bauçà	2.100,00 €	
AMIPA IES Josep Sureda i Blanes	5.000,00 €	
ANEM	3.200,00 €	
Assoc. Balear de Mediació ASBAME	20.000,00 €	
Assoc. Balear de Mediació ASBAME	10.000,00 €	
Assoc. Intercultural i Coral Benedetti	2.000,00 €	
Assoc. Alcer Ime	1.500,00 €	
Assoc. Amiticia	12.000,00 €	
Assoc. Balear de la Síndrome X Fràgil	6.000,00 €	
Assoc. Balear d'Esclerosi Múltiple-ABDEM	6.200,00 €	
Assoc. Balear per al Desenrotllament Gitano	3.000,00 €	
Assoc. d'Ajuda al Malalt Oncològic de les Illes Balears-ADAMOB	3.500,00 €	
Assoc. de Diabètics de les Illes Balears	1.500,00 €	
Assoc. AMADIBA	12.000,00 €	
Assoc. ASPANOB	6.000,00 €	
Assoc. Internacional Juventud Idente	4.120,00 €	
Assoc. Nou Horitzó	4.500,00 €	
Assoc. Siloé	4.000,00 €	
ASNIMO	4.000,00 €	
Assoc. Zaqueo	6.500,00 €	
ASPACE-Assoc. de Paràlisi Cerebral de les Illes Balears	5.000,00 €	
ASPAYM ILLES BALEARS	2.500,00 €	
ASPAYM ILLES BALEARS	2.500,00 €	
Assoc. "Juguesca" per a l'Estudi, Prevenció i Tractament del Joc Patològic	3.000,00 €	
Associació Balear de Fibrosi Quística	3.000,00 €	
Associació ARA	3.000,00 €	
Associació Balear per a la Formació i Intervenció Social	3.000,00 €	
Associació Balear per a la Formació i Intervenció Social	2.000,00 €	
Associació de Veïnats Es Born des Molinar	2.000,00 €	
Associació Pastoral Penitenciària	4.800,00 €	

Associació Pastoral Penitenciària	1.600,00 €	
Associació Pastoral Penitenciària	3.700,00 €	
Associació cultural Nou de Nou	2.000,00 €	
Bens Amics - Agrupació Gai i Lesbiana de les Illes Balears	6.000,00 €	
Caritas Diocesana	24.000,00 €	
Centre Mater Misericordiae	6.200,00 €	
Centro Mater Misericordiae	22.124,55 €	
Espiral-Entitat Prestadora de Serveis a la Infància i la Joventut.	4.000,00 €	
Febed	12.000,00 €	
Fundació Esplai de Illes	2.000,00 €	
Fundació Joana Barceló	20.000,00 €	
Fundació Patronat Obrer de Sant Josep	15.000,00 €	
Fundació Tutelar per a Persones amb Disminució Psíquica de M	6.000,00 €	
Fundació Banc d'Aliments de les Illes Balears	4.000,00 €	
Grup d'Educadors de Carrer i Treball amb Menors-GREC	4.000,00 €	
Parròquia Nostra Senyora de la Salut	3.000,00 €	
Policies Solidaris sense Fronteres	10.800,00 €	
Rehacer-Associació per a la Rehabilitació d'Accidentats Cerebrals de les Illes Balears	3.000,00 €	
Rotratic club	6.000,00 €	
S'Entreforc	4.600,00 €	
Societat Cultural Esportiva Verge de Lluc	2.90,00 €	
Unió d'Associacions i Centres d'Assistència a Minusvàlids	25.000,00 €	
<b>Total de subvencions</b>	<b>2.473.085,33 €</b>	<b>20,40</b>





## CAPÍTOL IX

### PROTECCIÓ I SEGURETAT

---

#### **ÀREA DE SEGURETAT CIUTADANA**

#### **SERVEI CONTRAINCENDIS I SALVAMENTS (COS DE BOMBERS)**

- DISTRIBUCIÓ I DADES DE LA PLANTILLA
- SERVEIS REALITZATS

#### **PROTECCIÓ DE PERSONES I BÉNS (POLICIA LOCAL)**

- DISTRIBUCIÓ DE LA PLANTILLA
- PRESSUPOST
- ACCIDENTS DE TRÀNSIT
  - VICTIMES D'ACCIDENT DE TRÀNSIT
  - ETILOMETRIES
  - SERVEI DE RADAR
- SEGURETAT CIUTADANA
- POLICIA JUDICIAL
- UNITAT D'INTERVENCIÓ IMMEDIATA
- MEDI AMBIENT
- GESTIÓ ADMINISTRATIVA
- ALTRES ACTUACIONS DE LA POLICIA LOCAL
- OFICINA D'OBJECTES TROBATS



## ÀREA DE SEGURETAT CIUTADANA

## SERVEI CONTRAINCENDIS I SALVAMENTS (COS DE BOMBERS)

## DISTRIBUCIÓ I DADES DE LA PLANTILLA

<i>Categoria</i>	<i>Plantilla orgànica 2007 (aprovada el 21.12.06)</i>	<i>Plantilla orgànica 2008 (aprovada el 19.12.07)</i>
<b>Cos de Bombers:</b>	<b>258</b>	<b>260</b>
Oficial cap de Bombers	1	1
Oficial cap d'àrea	1	1
Oficial	1	1
Oficial (TAE mitjà)	2	2
Sotsoficial	3	3
Sergent	9	9
Caporal	30	33
Bomber	211	210
<b>Escala d'administració general</b>	<b>3</b>	<b>3</b>
Administratiu cap de negociat	1	1
Auxiliar administratiu	2	2
<b>Total.</b>	<b>261</b>	<b>263</b>
<b>%06/07: 0,77</b>		

## SERVEIS REALITZATS

		<i>Nombre</i>	<i>% total de serveis</i>	<i>% 06/07</i>
I. Incendis		1.612	27,89	-3,93
Amb intervenció	1.083			
Sense intervenció	308			
Falses alarmes	221			
II. Auxilis i rescats		3.354	58,03	31,53
Amb intervenció	2.651			
Sense intervenció	608			
Falses alarmes en auxilis i rescats	95			
III. Prevenció i assistència tècnica		691	11,96	-2,81
Amb intervenció	680			
Sense intervenció	10			
Falses alarmes	1			
IV. Altres serveis		17	0,29	21,43
Amb intervenció	16			
Sense intervenció	1			
Falses alarmes	0			
V. Formació (pràctiques i maniobres de personal)		106	1,83	125,53
<b>Total de serveis realitzats</b>		<b>5.780</b>	<b>100,00</b>	<b>15</b>

## Evolució dels serveis realitzats

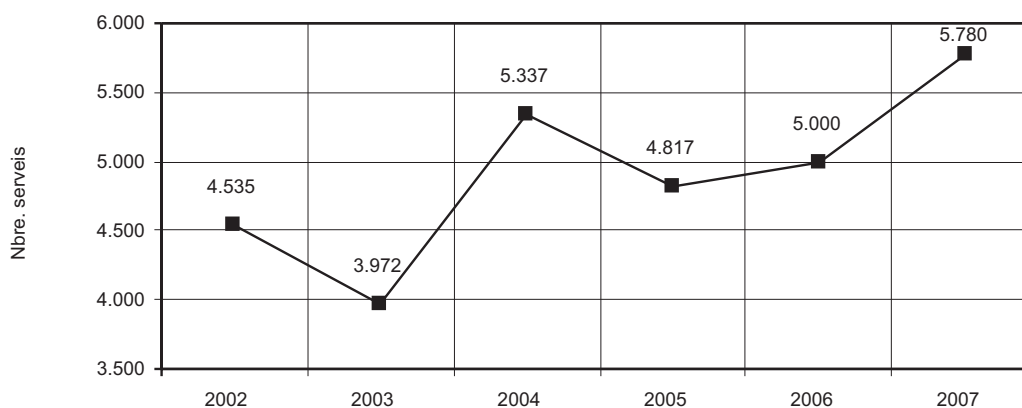

### Intervencions per districtes del terme municipal

	I	II	III	IV	V	Fora del t.m.intervenció	Sense alarma	Falsa alarma	Total
Incendis	67	195	204	412	89	116	308	221	1612
Auxilis/rescats	258	737	513	669	244	230	608	95	3354
Prevencions	52	320	98	127	50	33	10	1	691
Altres serveis	1	2	7	5	1	0	1	0	17
Formació	5	13	80	1	7	0	0	0	106
<b>Total</b>	<b>383</b>	<b>1267</b>	<b>902</b>	<b>1214</b>	<b>391</b>	<b>379</b>	<b>927</b>	<b>317</b>	<b>5780</b>

(inclou falses alarmes en incendis, auxilis i rescats)

### Intervencions per parc

	Central	Sa Teulera	P. Palma
Any 2007	3.286	1.651	843

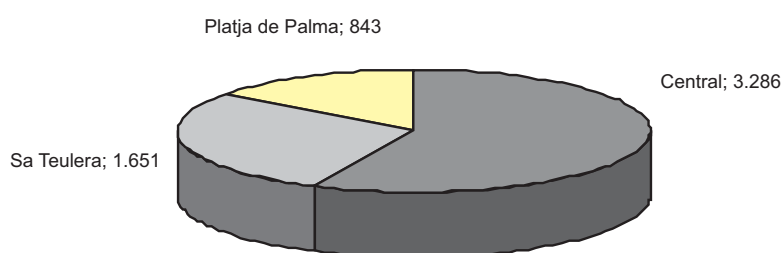

### Tipologia dels incendis

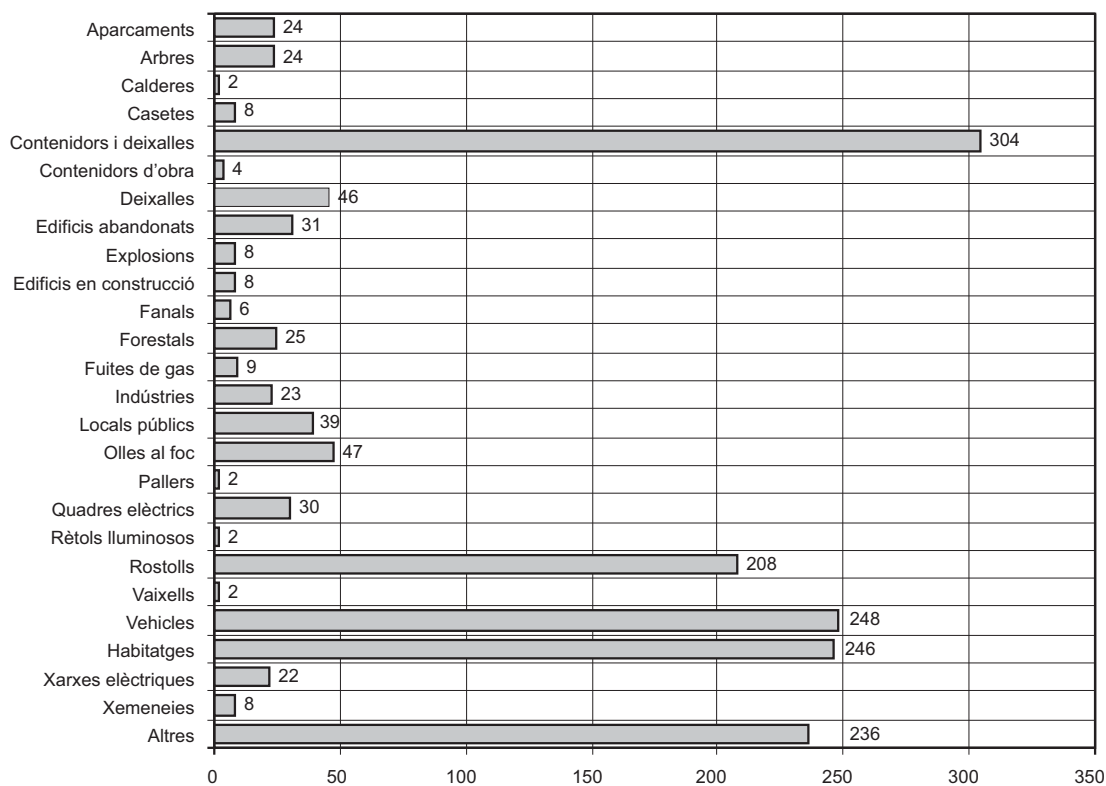

### Tipologia dels auxilis i rescats

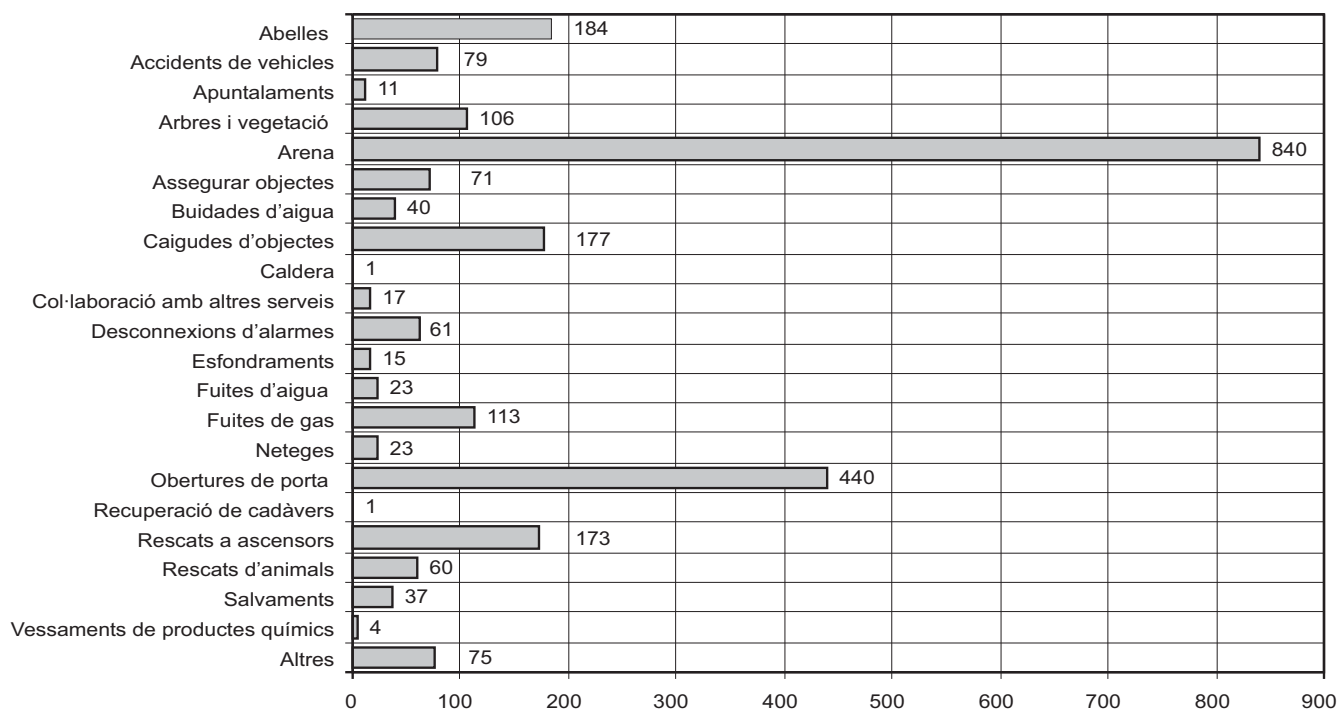

### Intervencions fora del terme municipal de Palma

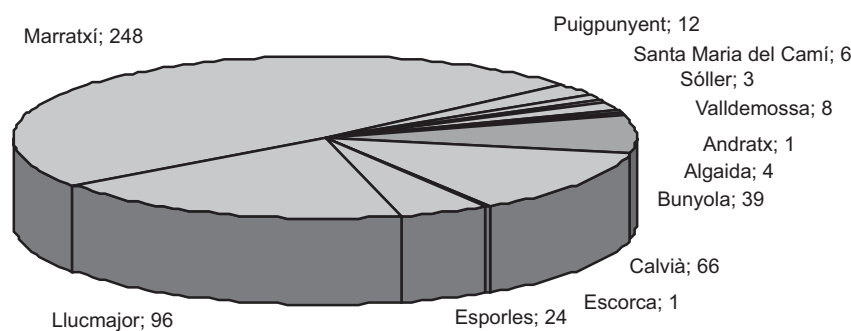

%06/07:46,47

### Vehicles utilitzats

Vehicles	Incendis	Auxilis/rescats	Prevenió	Formació	Altres	Total
Autobombes	1643	422	460	55	3	<b>2.583</b>
Escales	333	684	50	21	0	<b>1.088</b>
Unitat d'auxilis/rescats	43	1995	158	35	6	<b>2.237</b>
Unitat de comandament	153	659	99	3	3	<b>917</b>

### Servei de duració màxima

Nre. de serveis	4.081
Data	22/09/07
Carrer	Camí Vell de Bunyola
Tipus	Auxili de buidament d'aigua
Duració	22 h i 52 m
Personal	27
Vehicles	6

**Víctimes**

	Nre. de serveis	Morts (*)	Ferits/intoxicats
Incendis	15	3	19
Auxilis i rescats	55	14	74
Accidents de trànsit	34	9	55
Altres auxilis	21	5	19
<b>Total</b>	<b>70</b>	<b>17</b>	<b>93</b>
<b>% 06/07:</b>	<b>-11,39</b>	<b>00,00</b>	<b>-8,82</b>

**Formació interna del SCIS**

<i>Activitats formatives fora de Mallorca</i>	Total d'activitats	Total d'hores per activitat/(total)	Total assistents
Curs d'incendis a vaixells i flash over (Jovellanos-Gijón)	1	40 (480)	12
Curs d'intervenció a vehicles submergits	3	20 (600)	30
Curs d'intervenció a espais confinats submergits	3	20 (600)	30
Curs de Codi tècnic d'edificació MAFRE	1	25 (25)	1
Curs de rescat a rius i riades	1	30 (120)	4
<b>Total</b>	<b>9</b>	<b>135 (1.825)</b>	<b>77</b>
<b>%06/07:</b>	<b>-30,76</b>	<b>-21,5</b>	<b>-15,38</b>

<i>Activitats formatives a Mallorca</i>	Total d'activitats	Total d'hores per activitat/(total)	Total assistents
Curs de caporals (EBAP)	1	250 (2000)	8
Curs de Codi tècnic de l'edificació APTB	1	8 (32)	4
Curs de TCR	1	40 (80)	2
Simulacre al túnel de Sóller	1	4 (60)	15
<b>Total</b>	<b>4</b>	<b>302 (2.172)</b>	<b>29</b>
<b>%06/07</b>	<b>-20</b>	<b>-1,30</b>	<b>26,08</b>

<i>Activitats formatives a l'SCIS</i>	Total d'activitats	Total d'hores per activitat/(total)	Total assistents
Curs de rescat vertical (nivell I)	1	40 (440)	11
Curs de rescat vertical (nivell II)	1	40 (480)	12
Curs de rescat vertical (nivell III)	1	40 (480)	12
Formació continuada (Rescat en estructures col·lapsades)	8	40 (1.920)	48
Curs de primers auxilis	8	4 (600)	150
Curs de desfibriladors	8	4 (600)	150
Curs d'incidents amb MP	8	4 (1.200)	150
Curs de conductors de l'SCIS	1	80 (400)	5
Curs d'actualització de comunicacions	1	16 (2.512)	157
<b>Total</b>	<b>37</b>	<b>176 (5.832)</b>	<b>695</b>
<b>%06/07</b>	<b>-43,93</b>	<b>-22,46</b>	<b>83,37</b>

<i>Altres activitats formatives en el SCIS</i>	Total d'activitats	Total hores	Total assistents
Visita escolar "Conèixer els Bombers"	86	260	3120
Visita escolar "Treballem la seguretat"	30	100	650
Pràctiques diàries	393	415	2.358
<b>Total</b>	<b>509</b>	<b>775</b>	<b>6.128</b>
<b>%06/07</b>	<b>294,5</b>	<b>98,20</b>	<b>48,41</b>

**Formació externa del SCIS**

<i>Tipus d'activitat</i>	Total d'activitats	Total hores	Total assistents
Pla d'emergències de l'Ajuntament de Palma	40	2 (1.350)	675
Ús d'extintor/prevenició d'incendis/ús d'equip autònom/contraincendis i evacuacions20		2 (100)	200
<b>Total</b>	<b>60</b>	<b>4 (1.450)</b>	<b>875</b>
<b>%06/07</b>	<b>22,44</b>	<b>614</b>	<b>-11,07</b>

## PROTECCIÓ DE PERSONES I BÉNS POLICIA LOCAL

### DISTRIBUCIÓ DE LA PLANTILLA

	<i>Plantilla Real a 31.12.067</i>	<i>Plantilla orgànica 07 (aprovació: Ple)</i>	<i>Plantilla orgànica 08 (aprovació: Ple)</i>
<b>Personal policíac</b>	<b>899</b>	<b>902</b>	<b>903</b>
Intendent	1	1	2
Comissari	4	4	4
Major	5	5	5
Inspector	7	7	7
Subinspector	19	20	24
Oficial	82	79	82
Policia Local	742	740	733
Policia Local (temporada 15/05/04 - 16/11/04 Decret 69/2004 )	39	38	38
Adverador ORA	-	8	8
<b>Personal no policíac (escala d'adm. gral., especial i eventuais)</b>	<b>35</b>	<b>40</b>	<b>40</b>
TAE superior	1	1	1
TAG	1	1	1
TAE mitjà (treballador social i tècnic sociocultural)	2	2	2
Diplomat en informàtica cap de sala	1	1	1
Administratiu cap de secció d'Assumptes Interns	1	1	1
Administratiu cap de secció d'Assumptes Generals	1	1	1
Administratiu cap de secció d'Assumptes Externs	1	1	1
Administratiu	7	10	10
Auxiliar administratiu	16	18	18
Auxiliar administratiu (horari nocturn)	1	1	1
Professor de doma	1	1	1
Delineant	1	1	1
Auxiliar intèrpret	-	-	-
Ajudant d'oficis	1	1	1
<b>Funcionaris eventuais</b>	<b>2</b>	<b>3</b>	<b>2</b>
Coordinador general de l'Àrea de Seguretat Ciutadana	1	1	1
Director general de Seguretat Ciutadana	1	1	1
Assessor de Seguretat Ciutadana	-	1	-
<b>Total</b>	<b>936</b>	<b>945</b>	<b>945</b>
<b>%07/06</b>	<b>1,96</b>	<b>1,72</b>	<b>0,10</b>

### Absentisme laboral

	<i>Indisposats</i>	<i>Baixa laboral</i>	<i>Baixa per malaltia</i>	<i>Total</i>
<b>Total 2006</b>	<b>1.006</b>	<b>4.504</b>	<b>21.730</b>	<b>27.240</b>
<b>Total 2007</b>	<b>978</b>	<b>3.206</b>	<b>24.053</b>	<b>28.237</b>
<b>% 07/06</b>	<b>-2,78</b>	<b>-28,81</b>	<b>10,69</b>	<b>3,66</b>

### Evolució de l'absentisme laboral

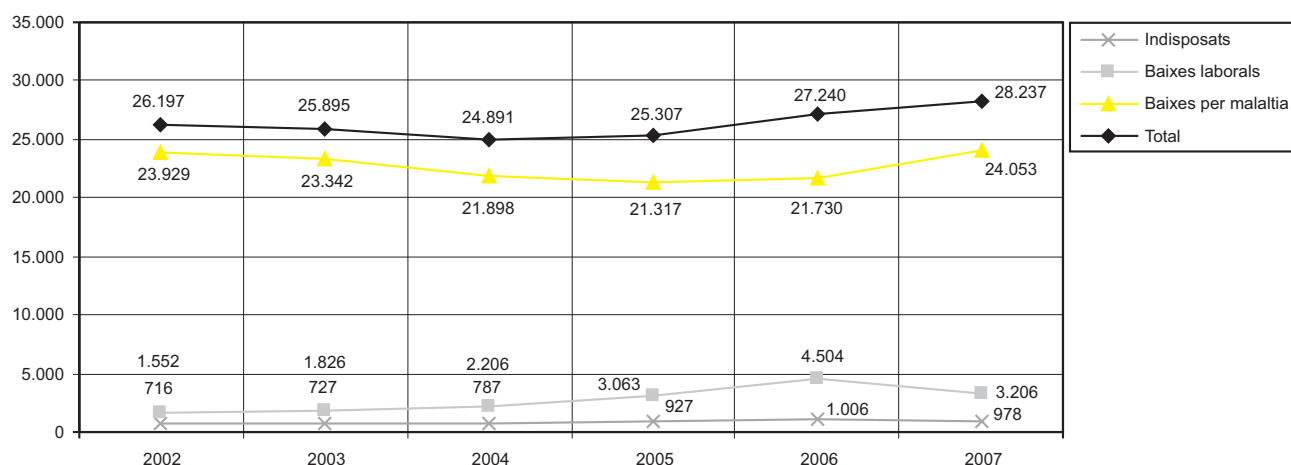

**PRESSUPOST**

	2007	2008
<b>Capítol 1. Personal</b>		
Retribucions bàsiques de funcionaris	9.357.770,43	12.025.834,50
Retribucions complementàries de funcionaris	15.888.580,83	19.142.040,22
Hores extra i serveis concertats	439.212,60	770.556,61
Assistència a jutjats	87.842,52	89.600,00
Complement de productivitat	321.367,50	390.000,00
<b>Total</b>	<b>26.094.773,88</b>	<b>32.418.031,33</b>
<b>Capítol 2. Despeses</b>		
Arrendament d'edificis i altres construccions	13.390,00	13.390,00
Arrendament financer de material i transport	715.040,00	170.000,00
Reparació i conservació d'edificis	280.100,00	300.000,00
Reparació i conservació de materials	74.000,00	100.000,00
Reparació i manteniment de vehicles	333.300,00	333.300,00
Material d'oficina	135.250,00	142.000,00
Butlletins de denúncies	41.200,00	41.200,00
Vestuari	444.960,00	495.000,00
Productes d'alimentació per al centre de detenció	12.000,00	12.700,00
Manutenció d'animals	32.000,00	33.700,00
Productes farmacèutics per a la Secció Muntada	12.000,00	12.700,00
Productes de neteja per a la Secció Muntada	4.000,00	4.200,00
Subministraments diversos	223.200,00	235.000,00
Material divers per a la Secció Muntada	12.000,00	22.000,00
Primes d'assegurances	51.500,00	51.500,00
Sistema 112-092, centraleta	82.400,00	-
Convenis	15.000,00	15.000,00
Contractació d'interprets	12.000,00	12.700,00
Estudis i treballs	100.000,00	50.000,00
Contracte de prestació del Servei de Grua	2.909.999,85	3.000.000,00
Treballs d'assistència i reparació de la Secció Muntada	8.000,00	8.400,00
Dietes	9.600,00	10.000,00
Locomoció personal	9.600,00	10.000,00
<b>Total</b>	<b>5.530.539,85</b>	<b>5.072.790,00</b>
<b>Capítol 3. Inversions</b>		
Edificacions i altres construccions	111.877,81	350.000,00
Material de transport	259.000,00	900.000,00
Compra de vehicles (L.I.C.)	-	300.000,00
Mobiliari	100.000,00	150.000,00
Material de transmissions	79.200,00	140.000,00
Material inventariable	360.000,00	340.000,00
<b>Total</b>	<b>910.077,81</b>	<b>2.180.000,00</b>
<b>Total</b>	<b>32.535.391,54</b>	<b>39.670.821,33</b>
<b>%06/07: 21,93</b>		

**ACCIDENTS DE TRÀNSIT****Evolució dels accidents**

	Directes	Indirectes	Total
1997	3.214	469	3.683
1998	3.309	477	3.786
1999	3.401	504	3.905
2000	3.761	468	4.229
2001	3.544	476	4.020
2002	3.820	353	4.173
2003	4.654	470	5.124
2004	4.545	588	5.133
2005	3.372	2.348	5.720
2006	5.252	686	5.938
2007			6.194

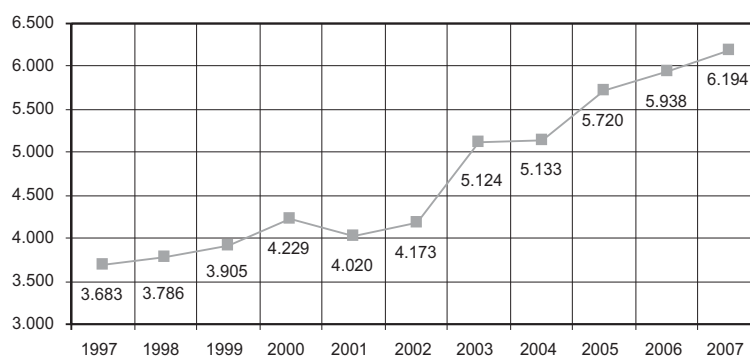



## Tipologia dels accidents

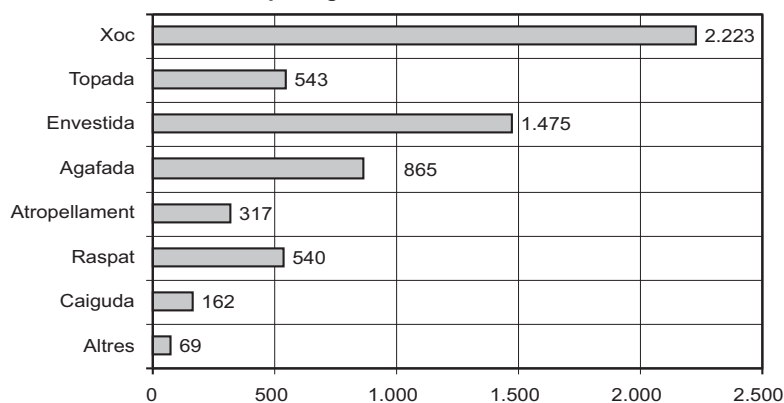

## Punts negres

Carrer	Nombre d'accidents
Eusebi Estada 11 (vies del tren)	19
Joan March - 31 de Desembre	12
Gessamí - Murta	9
Gremi de Sabaters - Gremi de Boneters	8
Camí dels Reis - Poima	8
Onofre Jaume - camí de Son Gotleu	8
16 de Juliol - Gremi de Sucre i Candelers	8
Aragó - Ma-20 (Ponent)	7
Sant Rafael - Francesc Julià	7
El Fortí - Miquel dels Sants Oliver	7
Joan Miró - Corb Marí	6
Caro - Monterrey	6
Rosselló - Josep Anselm Clavé	6
Caudillo - Gran Via Asima	6
Fortí - Passeig Mallorca	6
Cap. Ramonell Boix - Sant Marçal	5
Regal - Sant Damas	5
Joan Bauzà - Jeroni Rosselló	5
Gabriel Alomar i Villalonga, 10	5
Vicenç Joan Rosselló - Martí Boneo	5
Gremi de Sabaters - Gremi de Fusters	5
Tomàs de V. Cortès - Isaac Albéniz	5
Sant Rafael - Gabriel Carbonell	5
Gabriel Roca 18-20	5
Aragó - Manobre	4
Ciri - Santa Ponça	4
Gremi de Sabaters - Gremi de Boters	4
Fotja - Pingüí - Sargàs	4
Ciri - Camí de la Vileta	4
Arxiduc Ll. Salvador - Jaume Balmes	3
Gremi de Sabaters - Gremi de Teixidors	3
Valldargent - Lope de Vega	3

## Víctimes dels accidents de trànsit

Tipologia	Conductors	Passatgers	Vianants	Total
Morts	7	0	4	11
Molt greus	9	3	7	19
Greus	76	15	27	118
Menys greus	193	70	53	316
Lleus	1.017	353	187	1.557
Reservats	47	22	17	86
Total	1.349	463	295	2.107
% 07/06	7,23	15,17	2,07	3,48

**Evolució dels accidents de trànsit**

	2002	2003	2004	2005	2006	2007
Morts	16	13	9	13	14	11
Molt greus	7	11	11	8	5	19
Greus	135	129	93	48	84	118
Menys greus	183	246	187	225	190	316
Lleus	1.211	1.281	1.261	1.443	1.560	1.557
Reservats	207	184	153	106	96	86

**Etilometries**

<i>Resultat</i>	<i>Total</i>
Positius per via penal	755
Positius per via administrativa	127
Inferiors a la taxa permesa	7.578
Refusen o no col·laboren	74
<b>Total</b>	<b>8.534</b>
<b>% 06/07: 53,07</b>	

**Servei de Radar**  
**Evolució dels mesuratges, les fotografies i les denúncies**

	2002	2003	2004	2005	2006	2007	% 07/06
Mesuratges	864.496	950.779	1.075.959	1.009.094	994.521	930.199	-6,46
Fotografies	29.630	26.593	32.616	22.970	34.564	20.064	-41,95
Denúncies	23.913	22.276	27.465	19.513	30.371	16.461	-45,80
Fotografies nul·les	5.717	4.317	5.151	3.457	4.193	3.613	-13,83
Fotografies comunicades in situ	232	2170	2.596	1.785	1.304	1.104	-15,33
<b>Total</b>	<b>923.988</b>	<b>1.006.135</b>	<b>1.143.787</b>	<b>1.056.819</b>	<b>1.064.953</b>	<b>971.441</b>	<b>-8,78</b>

**SEGURETAT CIUTADANA****Emissora - Sala del 092****Evolució dels serveis gestionats**

	2001	2002	2003	2004	2005	2006	2007
Serveis gestionats	876.639	81.708	80.752	85.885	84.203	99.571	106.491

**POLICIA JUDICIAL****Fets delictius coneguts per la Policia Local****Detencions efectuades per la Policia Local**

<b>Delictes i faltes denunciats</b>	<b>8.216</b>	<b>Per delictes</b>	<b>1.843</b>
Contra les persones	1.350	Contra les persones	446
Contra la llibertat sexual	18	Contra la llibertat sexual	11
Contra el patrimoni	5.390	Contra el patrimoni	442
Contra l'ordre públic	181	Contra l'ordre públic	141
Contra la seguretat col·lectiva	21	Contra la seguretat col·lectiva	11
Contra la seguretat del trànsit	782	Contra la seguretat del trànsit	713
Altres fets delictius	474	Altres fets delictius	79
Altres serveis	603	Per requeriments judicials	17
Altres informes judicials	603	Altres informes judicials	17
<b>Total de fets delictius</b>	<b>8.819</b>	<b>Total de detencions judicials</b>	<b>1.860</b>
<b>% 07/06:-13,75</b>		<b>%07/06: 9,54</b>	

**Evolució de les detencions**

	2001	2002	2003	2004	2005	2006	2007
Contra les persones	157	243	291	354	343	417	446
Contra la llibertat sexual	9	8	8	14	6	15	11
Contra el patrimoni	735	843	696	662	651	453	442
Contra l'ordre públic	100	128	150	134	142	117	141
Contra la seguretat col·lectiva	7	19	14	28	15	12	11
Contra la seguretat del trànsit	565	604	542	517	574	601	713
Altres fets delictius	80	45	47	46	39	66	79
Altres detencions	66	34	33	19	20	17	17
<b>Total</b>	<b>1.719</b>	<b>1.924</b>	<b>1.781</b>	<b>1.774</b>	<b>1.790</b>	<b>1.698</b>	<b>1.860</b>

## Evolució delictiva

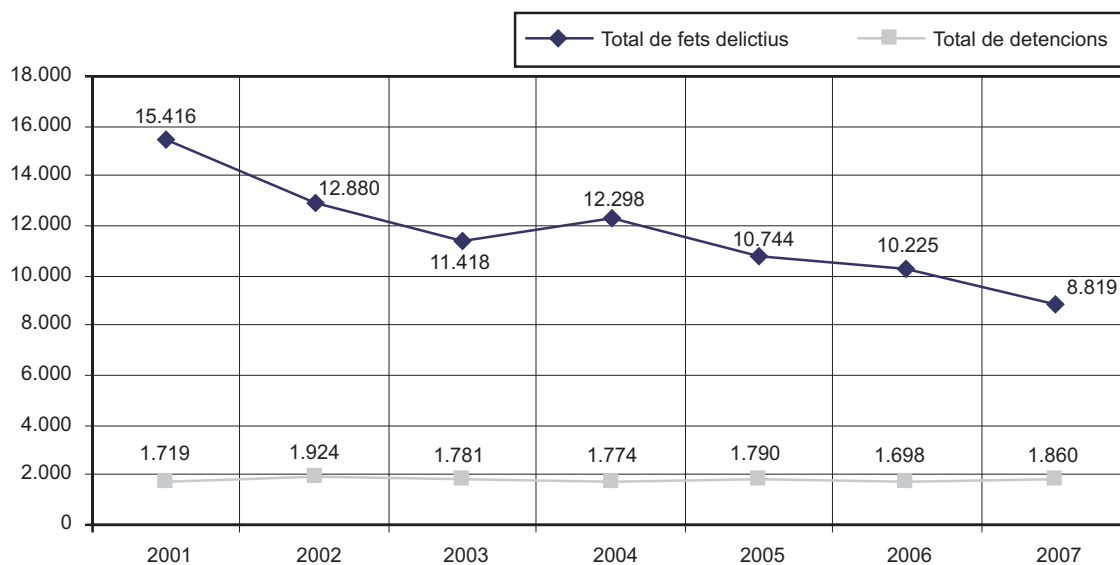

## UNITAT D'INTERVENCIÓ IMMEDIATA

Detinguts (excepte per violència domèstica)	209
Detinguts per violència domèstica	161
Intervencions per violència domèstica	455
Minuts de punt de visibilitat	0
Serveis encomanats per 092 en codi verd	3.169
Serveis encomanats per 092 en codi groc	4.692
Serveis encomanats per 092 en codi vermell	1.172
Serveis realitzats relacionats amb seguretat ciutadana	2.836
Serveis realitzats de tipus assistencial	4.471
Serveis realitzats relacionats amb el trànsit	389
Serveis realitzats relacionats amb accidents	49
Comunicats interns	1.557
Compareixences judicials	458
<b>Total</b>	<b>19.618</b>
<b>%07/06: 3,20</b>	

MEDI AMBIENT  
Patrulla Verda

Assumptes registrats	Entrades	Sortides
Sanitat	695	885
Infraccions Generals	2	5
Urbanisme	72	69
Denúncies d'Activitats	743	1.598
Govern Interior	13	18
Relacions Ciutadanes	8	2
Queixes de veïns	348	46
Notificacions	547	633
Altres	34	17
<b>Total</b>	<b>2.462</b>	<b>3.273</b>
<b>% 07/06</b>	<b>-20,37</b>	<b>-16,84</b>

Actuacions realitzades	Nre.
Activitat musical després 24 h	10
Activitat musical de portes obertes	8
Denuncies OM. Altres	62
Denuncies OM. Cans	3
Denuncies OOMM Neteja	3
Desobediència del mandat d'autoritat	7
Excés d'horari d'obertura d'establiment	75

Genèrica	337
Incompliment de decret (altres)	102
Incompliment de decret (AMC)	63
Incompliment de decret (Llic. d'Activ.)	115
Inspecció de locals	254
Intervenció d'imitació de marques	7
Joc il·legal	90
Manca de mesures de seguretat	-
Mesuratges per renous	172
Obert Establim. sense llicència	104
Ocupació de la via pública	30
Paralització d'equip musical	74
Paralització i precinte d'activitat	232
<b>Total</b>	<b>1.748</b>
<b>%06/07:-17,62</b>	

### GESTIÓ D'ADMINISTRATIVA Assumptes Interns

<i>Minusvàlids</i>	2007	% 07/06
Atenció per a l'obtenció de la targeta d'aparcament	661	14,95
Concessions de distintius	446	17,67
Renovacions de distintius	129	69,73
<i>Radar:</i>		
Comprovacions de fotos de radar	600	-14,28
Sol·licituds de revelatge	28	-36,36
Realització manual de denúncia	20.422	-13,98
<i>Personal:</i>		
Tramitació de llicències	1.806	18,99
Tramitació d'hores (9.289), quilometratge (1.099), festius (2.742) i dietes (497)	13.537	49,64
Canvis d'unitats	66	-36,53
Tramitació caps de setmana	11.103	-
Nocturnitat	41	17,14
<i>Tramitacions amb la UAC</i>		
Tramitació de cartes per notificar	133	
Actuacions policíiques	32	-90,12
<i>Tramitacions de certificats</i>		
Convivència	36	24,13
Actuacions policíiques	454	40,12
Informes demanats per negociats de l'Ajuntament	62	-57,53
Informes demanats per l'OMIC	5	25
Informes demanats pel Servei contra Incendis i Salvament	7	-
Informes demanats per jutjats	15	114,28
Informes demanats pel Consell Insular de Mallorca	10	-33,33
Informes demanats per la Direcció Superior de Policia	7	-53,33
Altres i particulars	454	9,92
<i>Expedients</i>		
Expedients iniciats per lesions produïdes per animals	-	
Tramitació d'expedients administratius	1.158	-13,08
Facturacions	652	12,60
Encàrrecs	328	48,41
Contractacions	6	-40
Bestretes de caixa a funcionaris	72	46,93
Autoritzacions de proves esportives	9	200
Abonaments de despeses per a renovació del B2	17	-15
Indemnitzacions per serveis policíacs	3	-50
Facturació d'interprets	50	31,57
Viatges	21	40
<i>Expedients de responsabilitat patrimonial</i>		
Sol·licituds presentades l'any 2007	-	
Sol·licituds en tràmit	13	-79,68
Expedients conclusos l'any 2006	19	35,71
<i>Documentació interna</i>		
Introducció de comunicats interns, informes, actes, anomalies a la via pública i arxiu.	27.207	10,28
<i>Tramitacions citacions judicials</i>		
Citacions agents	4.173	0,02
Cobertura policíica	8	-11,11

Sentències	132	73,68
Incidències d'incompareixença d'agents a jutjats	732	59,13
<b>Total</b>	<b>5.045</b>	<b>6,90</b>

### Assumptes Externs

<i>Registre d'entrada</i>	2007	% 07/06
Escrits que tenen entrada a la Policia Local.	52.045	9,69
Nombre de registres d'entrada	35.008	5,98
Nombre de documents registrats d'entrada procedents dels jutjats	17.037	18,17
<i>Unitats i departaments receptors</i>		
Grup d'Informació	13.100	
Unitat Territorial de Llevant	3.157	
Unitat Territorial de Ponent .	2.772	
Negociat d'Assumptes Interns	2.501	
Patrulla Verda	2.021	
Unitat Territorial de Nord	1.948	
Serveis Especials	1.512	
Unitat Territorial de Platja	1.298	
Negociat d'Assumptes Externs	1.280	
Unitat Territorial de Centre	1.153	
Administració	1.077	
Agenda	935	
Departament Assistencial	634	
Policia Judicial	631	
Regidoria	613	
Precintes	587	
Prefectura	548	
Comissaria Administrativa	293	
Trànsit	289	
DORNIER - Precintes	266	
Armament	106	
Emissora 092	62	
Àrea de Mobilitat	57	
Unitat Nocturna	56	
Serveis d'especial vigilància a la via pública	50	
Sala d'Atestats	41	
Escola de la Policia Local	40	
EMAYA	14	
Gabinet Tècnic de Trànsit	14	
Comissaria Operativa	13	
D'altres	12	
Comissaria Adjunta	10	
Objectes Trobats	5	
Informàtica	2	
Qualitat	1	
Sala-CODE	1	
<b>Total de documents distribuïts</b>	<b>37.509</b>	<b>-1,46</b>

(El nombre de documents distribuïts no coincideix amb el nombre total d'entrades, ja que algun dels documents d'entrada és lliurat a més d'una unitat.)

#### *Registre de sortida*

*Recull els escrits que tenen sortida de la Policia Local, distingint els que són contestació d'escrits que varen tenir entrada dels que s'originen a l'Àrea*

Sortides de contestació d'escrits	10.863	20,92
Sortides que no s'han generat per una entrada	2.425	10,42
<b>Total</b>	<b>13.288</b>	<b>18,86</b>

#### *Vehicles abandonats*

Total d'expedients tramitats per presumpte abandonament de vehicles:

1a comprovació	4.592
2a comprovació	3.371
Vehicles retirats de la via pública considerats residu sòlid urbà i desballestats	739
Vehicles retirats de la via pública i desballestats com a conseqüència de la renúncia del titular	492
Vehicles retirats de la via pública al dipòsit municipal a conseqüència de la tram. d'expedient	466
Vehicles amb ordre de retirada que no s'han retirat per no haver-los trobat	599

## Llista mensual

	RSU	Renúncia	Dipòstis	No trobats
Gener	48	38	1	34
Febrer	88	32	-	27
Març	64	46	-	20
Abril	64	34	-	33
Maig	69	28	1	23
Juny	64	39	6	186
Juliol	81	39	14	77
Agost	63	53	82	51
Setembre	97	45	88	23
Octubre	46	29	98	30
Novembre	23	64	97	21
Desembre	32	45	79	74
<b>Total</b>	<b>739</b>	<b>492</b>	<b>466</b>	<b>599</b>

*Vehicles en dipòsit (reobertura del Dipòsit Municipal de Son Reus el 29.05.06)*

Vehicles als quals han renunciat els seus titulars i han sortit del dipòsit per ser desballestats:

*Renúncia de vehicles*

A la via pública	556
Al dipòsit	505
Lliurats voluntàriament al dipòsit	28
<b>Total</b>	<b>1.089</b>

*Expedients de responsabilitat patrimonial*

Incoats en anys anteriors i en tramitació	128
Resultats	25
<b>Total</b>	<b>153</b>

*Altres tasques*

Peticions de baixa a la Prefectura Provincial de Trànsit	1.183
Comunicació a Gestió Tributària a l'efecte d'imposts de vehicles	1.183
Peticions de particulars i peticions d'informes d'altres àrees municipals	483
Notificacions	4.606
Remissió al Negociat de Multes de llistes de vehicles abandonats que generen denúncia	1.81
Atencions telefòniques	5.980
Atencions personals in situ	3.050

*Expedients de contractació material*

Conclusos: 53

En tràmit: 8

*Expedients de confiscació per venda ambulat*

Nombre d'actes emeses: 2.643 (% 07/06:)

Actes amb dipòsit de gènere:	2.261
Actes amb dipòsit i devolució de gènere:	5

*Expedients de guardacotxes*

Conclusos	-
En tràmit	8
<b>Total</b>	<b>8</b>

*Targeta d'armes*

Entrades	
Sol·licituds	45
Sortides i incidències	
Autoritzades	29
Anul·lades	11
Pendants d'informe	5

## Distintius de residents expedits per sectors de l'ORA

Sector 1/1	Sector 1/2	Sector 1/3	Sector 2/2	Sector 2/3	Sector 2/4	Veh. oficials	CTNE	Total
1.458	1.602	1.446	1.471	796	1.290	1.113	154	9.330
<b>%06/07: 3,31</b>								

**ALTRES ACTUACIONS**  
**Servei de Grues (Dornier SA)**  
**Vehicles retirats per Servei**

Servei	Nre.
Policia Local	1
Entrada directa sense grua	59
Guàrdia Civil	22
EMAYA	179
Altres	6
Dornier SA	12.619
<b>Total</b>	<b>12.886</b>
<b>% 06/07: -4,44</b>	

**Motius de retirada**

Aturada perill/obstacle trànsit	3.721	Retirada falta documentació	3.205
Entrada/sortida immoble	2.786	Abandonament	907
Estacionament a càrrega/descàrrega	770	Obstaculitzar pas rampa disminuït físic	490
Vehicle robat	478	Aturada a la vorera o a pas de vianants	408
Aturada a transport públic	201	Estacionament al centre de la calçada	110
Manca identificació targeta ORA	76	Estacionament en doble fila	70
Estacionament a espai d'atenció preferent	62	Infracció, ret. manca de placa	47
Judicials sense precinte	35	Precintament	30
Immobilització mecànica	27	Act. via pública	20
Immobilització negativa per prova alcoholèmia	18	Ordenança de renous i fums	18
Impediment incorporació circulació	7	Immobilització deficiències tècniques	6
Servei d'urgència i seguretat	6	Positiu prova d'etilometria	5
Circular sense casc	4	Impediment de gir autoritzat	4
Accident impedit circulació	4	Retirada per deficiències tècniques	1
Excés del temps ORA	1	No P. Denúncia No Resident	1
Aturada vies ràpides	1	<b>Total</b>	<b>13.519</b>

**OFICINA D'OBJECTES TROBATS**  
**Resum del moviment de dipòsits**

Classe d'objectes	Existències			Total d'existències a 31.12.07
	a 01.01.07	Entrades 07	Sortides 07	
Joiies i metalls preciosos	164	58	97	125
Documents, efectes bancaris, carteres, carpetes i bosses de mà	5.255	6.324	5.492	6.087
Peces de vestir i d'ús personal	345	222	176	391
Objectes diversos	1.794	1.230	1.140	1.884
<b>Total d'objectes trobats</b>	<b>7.558</b>	<b>7.834</b>	<b>6.905</b>	<b>7.487</b>
<b>% 06/07</b>	<b>21,82</b>	<b>-11,48</b>	<b>-7,88</b>	<b>-0,93</b>

**Moneda espanyola i estrangera (existències a 31.12.07)**

Moneda espanyola i estrangera	Saldo existències			Total d'existències a 31.12.07
	a 01.01.07	Entrades 07	Sortides 07	
Dòlars EUA	-	3.900,00	-	3.900,00
Euros	10.703,48	12.816,25	8.212,80	15.306,93

**Actuacions administratives**

	Nombre	% 07/06
<b>Total d'actuacions</b>	<b>13.943</b>	<b>-6,23</b>
Notificacions de troballes	6.864	
Lliurament de troballes	6.905	
Certificats de lliurament	6	
Correspondència oficial tramesa	-	
Certificats fora de l'illa	168	
<b>Total de consultes</b>	<b>26.194</b>	<b>1,14</b>
Consultes telefòniques	10.851	
Consultes personals	15.343	





## CAPÍTOL X

## TURISME

---

---

### SERVEI MUNICIPAL DE TURISME



## SERVEI MUNICIPAL DE TURISME

### Resum d'activitats Informació turística

#### Àrees de major demanda d'informació

Mentre que a l'oficina situada al Casal Solleric les consultes són de caire general, a l'oficina del parc de ses Estacions es rep una gran quantitat de peticions d'informació sobre els serveis de trens i autobusos, entre d'altres motius perquè són molt pròximes tant les estacions del tren de Sóller i Inca com l'estació central d'autobusos.

Les informacions més demanades són les d'un servei d'informació turística: consultes de caire pràctic (horaris de transports públics, allotjament, lloguer de vehicles, etc.), de tipus cultural (museus, exposicions i espectacles), així com sobre activitats d'esbarjo.

#### Idiomes

Els idiomes en què es facilita la informació són: català, castellà, francès, anglès, alemany, italià, portuguès, suec i holandès.

#### Conclusions

Des de la Secció de Turisme de l'Ajuntament s'ha continuat donant suport a les manifestacions artísticoculturals per fer de la nostra ciutat una destinació atractiva no només durant l'estiu, època de màxima ocupació turística, sinó també durant els mesos d'hivern, de menor afluència, per tal d'afavorir la desestacionalització. Les activitats finançades amb pressupost de l'IMTUR s'indiquen en la memòria d'activitats de l'esmentat institut.

#### Actuacions per a la promoció de Palma

##### Generals

- Participació en l'organització de les Festes de Primavera Corpus'07. Com en els anys precedents, s'han mantingut i ampliat les diferents activitats de la festivitat del Corpus, cada cop més consolidades. Entre les activitats programades cal destacar la possibilitat de visitar els patis dels casals senyorials de la ciutat, oberts en tot el seu esplendor per a l'ocasió; el cycle de concerts oferts a diferents indrets, i els recorreguts guiats, en diferents idiomes, per donar a conèixer el nostre ric patrimoni arquitectònic i urbanístic a totes les persones interessades en la cultura.
- Suport a les principals manifestacions de tipus musical i cultural organitzades a Palma: Setmana Musical de Santa Cecília, XI Festival de Música Clàssica d'Hivern i XI Temporada de Ballet a Mallorca 2007-2008.
- Col·laboració i coordinació de la participació del grup Antonio Miranda Quartet, representant de Palma en el XV Festival Jazz Rally de Düsseldorf.
- Participació juntament amb l'IBATUR, en el programa "Hivern a Mallorca", amb representacions de l'Escola de Música i Danses de Mallorca, al Teatre Xesc Forteza (un cop al mes durant l'hivern i en el carrer des del mes d'abril fins a l'octubre).

#### Altres actuacions

Presència institucional de la regidora de Turisme a les principals fires nacionals i internacionals realitzades a Europa amb la intenció no sols de promocionar l'oferta turística de la ciutat sinó també per conèixer la realitat del fenomen turístic a altres llocs i col·laborar en la tasca d'obrir nous camins a la principal indústria balear

L'any 2007 s'ha assistit a les següents fires: WTM (Londres), ITB (Berlín), FITUR (Madrid), Fira Internacional de Turisme de València i Fira de Turisme Cultural de Màlaga.

#### Principals aportacions i subvencions econòmiques

	<i>Import (euros)</i>
Conveni de col·laboració amb ALINMU, S.A., amb motiu a la XI Temporada de Ballet a Mallorca 2007-2008	45.000,00
Conveni de col·laboració amb CIC, S.A., amb motiu del XII Festival Mundial de Danses Folkloriques	70.000,00
<b>Total</b>	<b>115.000,00</b>
<b>%06/07: 108,14</b>	

#### Pressupost 2007

Les partides pressupostàries de despeses corrents de la Regidoria de Turisme varen representar una consignació d' 1.403.185 €. S'han transferit a l'IMTUR 1.132.810 € i s'han gastat 1.271.932,81 € (%06/07: 17).

Les partides pressupostàries de despeses corrents de l'IMTUR varen representar una consignació d'1.128.310 €, els quals s'han gastat totalment.



## CAPÍTOL XI

### SERVEIS JURÍDICS MUNICIPALS

---

---

#### SERVEIS JURÍDICS MUNICIPALS



## SERVEIS JURÍDICS MUNICIPALS

Segons la Llei 23/2006, de 20 de desembre, de capitalitat de Palma de Mallorca, la representació i la defensa en judici de l'Ajuntament de Palma i l'assessorament jurídic en matèries de competència municipal corresponen, sense perjudici de les competències del funcionari amb habilitació nacional, als lletrats i a les lletrades dels Serveis Jurídics de l'Ajuntament.

Així mateix, a partir de l'entrada en vigor de la dita llei, les notificacions, les citacions i altres comunicacions judicials, perquè s'entenguin fetes en vàlidesa, s'han de practicar a la seu del Serveis Jurídics Municipals i en la persona d'un dels seus lletrats o d'una de les seves lletrades, sense perjudici de les actuacions judicials d'investigació.

D'altra banda, de cada vegada més els Serveis Jurídics municipals estan assumint, de fet, l'assessorament de patronats, fundacions i empreses públiques municipals o participades per l'Ajuntament.

Els anteriors fets, afegits a la atribució als Serveis Jurídics, efectuada per l'article 55 del Reglament orgànic del govern i de l'administració de l'Ajuntament (aprovat per acord del Ple de 29 de juliol de 2004) de conformitat amb la legislació de contractes de les administracions públiques (RDL 2/2000, de 16 de juny), de la competència per informar, amb caràcter previ i preceptiu, qüestions com els projectes d'ordenances i reglaments, els convenis, les propostes de resolució en els procediments de lesivitat i tots els casos en què la llei exigeixi informe preceptiu, ha provocat un notable increment del volum de feina del Departament, que no sempre es reflecteix en una memòria eminentment quantitativa com aquesta.

### Actuació judicial 2007

#### Contencions administratiu

#### Recursos interposats:

Matèria/Servei	Any 2006	Any 2007
Sanitat i medi ambient	30	2
Urbanisme i expropiacions	150	78
Infraccions a ordenances	4	0
Responsabilitat patrimonial	87	66
Multes de trànsit	25	21
Hisenda local	14	3
Recursos humans	23	32
Contractació	6	6
Relacions interadministratives	4	0
Diversos	16	48
Entrades en domicili	0	41
<b>Total d'assumptes</b>	<b>359</b>	<b>297</b>
<b>% 07/06: -17,27%</b>		

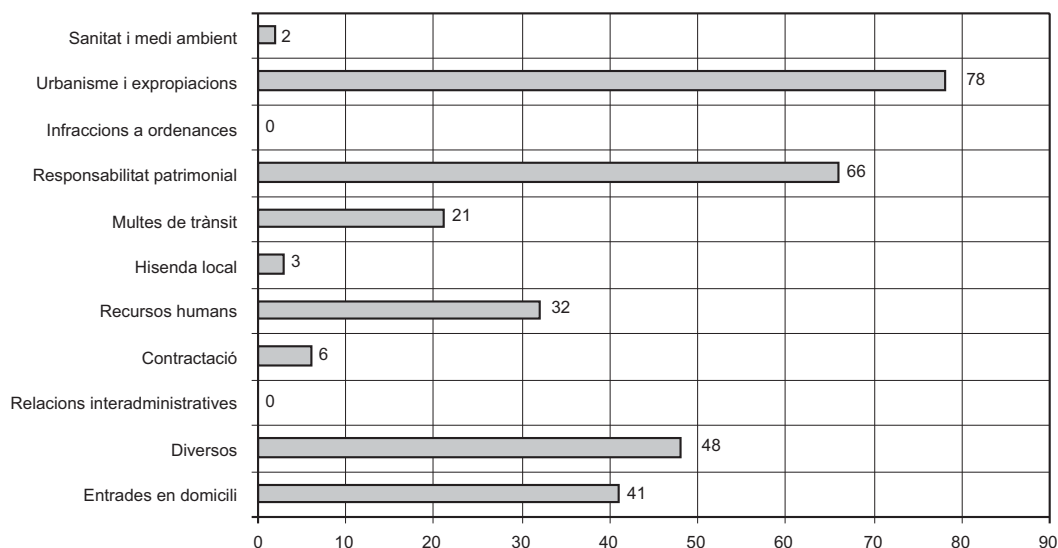

**Sanitat i Medi Ambient:** : disminueix la conflictivitat en matèria de renous i horaris de tancament.

**Urbanisme i expropiacions:** es torna als nivells de conflictivitat del any 2005, bàsicament en les mateixes matèries de disciplina urbanística, sancions i ordres d'intervenció.

**Infraccions a ordenances:** es manté la conflictivitat pel que fa activitats a la via pública.

**Responsabilitat patrimonial:** les caigudes per mal estat i per obres a la via pública són el grup més nombrós de reclamacions.

**Multes de trànsit:** les reclamacions són per aspectes formals en la tramitació dels expedients administratius. El nombre de recursos disminueix.

**Hisendes locals:** les taxes de llicència per ocupació de la via pública constitueixen el nucli de les reclamacions.

**Recursos humans:** augmenta la conflictivitat.

**Contractació administrativa:** S'han presentat 6 recursos sobre temes puntuals.

**Relacions interadministratives:** No s'ha plantejat cap procés contenciós.

### Civil

S'han iniciat 3 nous assumptes relatius a responsabilitat, trànsit i defensa del patrimoni municipal (**% 07/06: 0%**).  
S'ha intervingut en la tramitació de 38 expedients de sol·licitud de proves per part dels jutjats (**% 07/06: -64,81 %**).

### Penal

S'ha tramitat la intervenció municipal en 132 processos en matèria de trànsit i 53 en matèria de responsabilitat penal general (**% 07/06: 36,02%**).

### Social

La majoria d'assumpes són reclamacions individuals En total s'han donat 4 casos (**% 07/06: 100%**).

### Informes i assessorament

S'han emès 512 informes sobre diversos temes i s'ha assistit a 367 consultes orals (**% 07/06: 13,56%**).

S'han validat 185 escriptures de procures per a actuacions davant el municipi (**% 07/06: -12,73%**).

### Resolucions judicials del contenciós administratiu

Matèria/Servei	Any 2006	Any 2007
Constitucional	0	0
Tribunal Suprem	14	6
Audiència Nacional (contenciós)	0	0
Tribunal Superior de les Illes Balears	31	77
Jutjats contenciosos	308	247
<b>Total</b>	<b>352</b>	<b>330</b>
<b>(% 07/06: -6,53%)</b>		

Resolucions	Favorables	Desfavorables
Tribunal Suprem	3	3
TSJB.	54	23
Jutjats	169	78

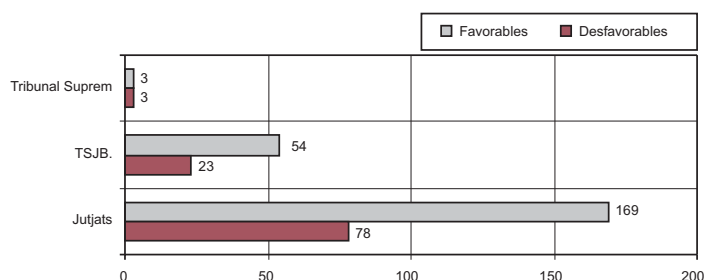
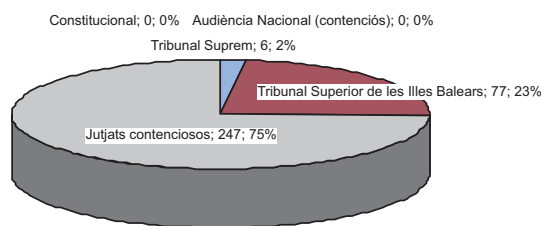



## CAPÍTOL XII

### DINAMITZACIÓ CIUTADANA

---

#### **DINAMITZACIÓ CIUTADANA**

- **DESENVOLUPAMENT DEL REGLAMENT DE PARTICIPACIÓ CIUTADANA**
- **REUNIONS AMB ENTITATS DE PARTICIPACIÓ**
- **ACTIVITATS GENERADES I PARTICIPACIÓ**
- **ACTIVITATS INSTITUCIONALS**
- **RECURSOS ECONÒMICS APORTATS PER L'AJUNTAMENT**
- **ACTIVITATS ALS CENTRES CULTURALS**



## DINAMITZACIÓ CIUTADANA

DESENVOLUPAMENT DEL REGLAMENT DE PARTICIPACIÓ CIUTADANA  
Registre municipal d'entitats ciutadanes

<i>Sol·licituds</i>	2006	2007	% 07/06
Renovacions	303	426	40,59
Noves inscripcions	69	78	13,04
Declaració d'utilitat publicomunicipal	101	113	11,88
<b>Total</b>	<b>473</b>	<b>617</b>	<b>30,44</b>

## Evolució (anys 1994-2007)

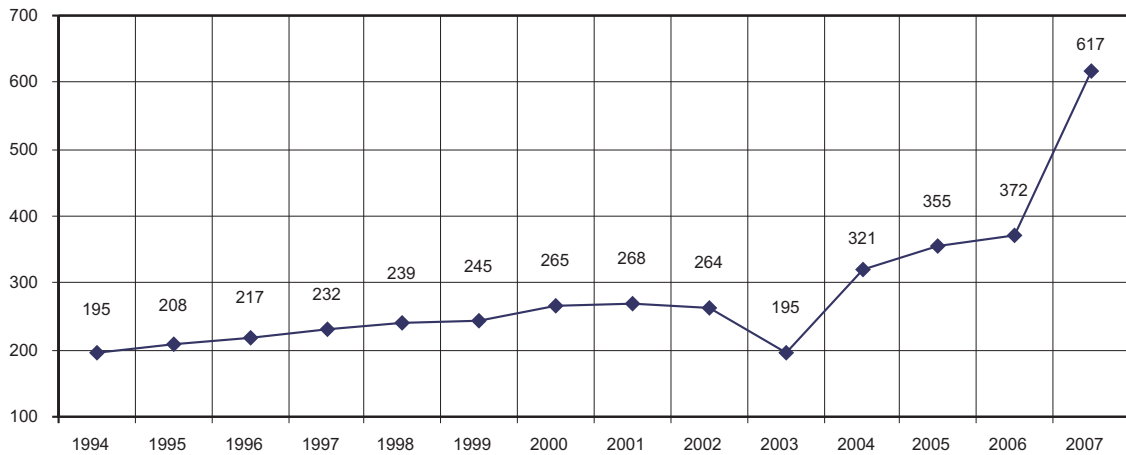

## Tipologia de les entitats

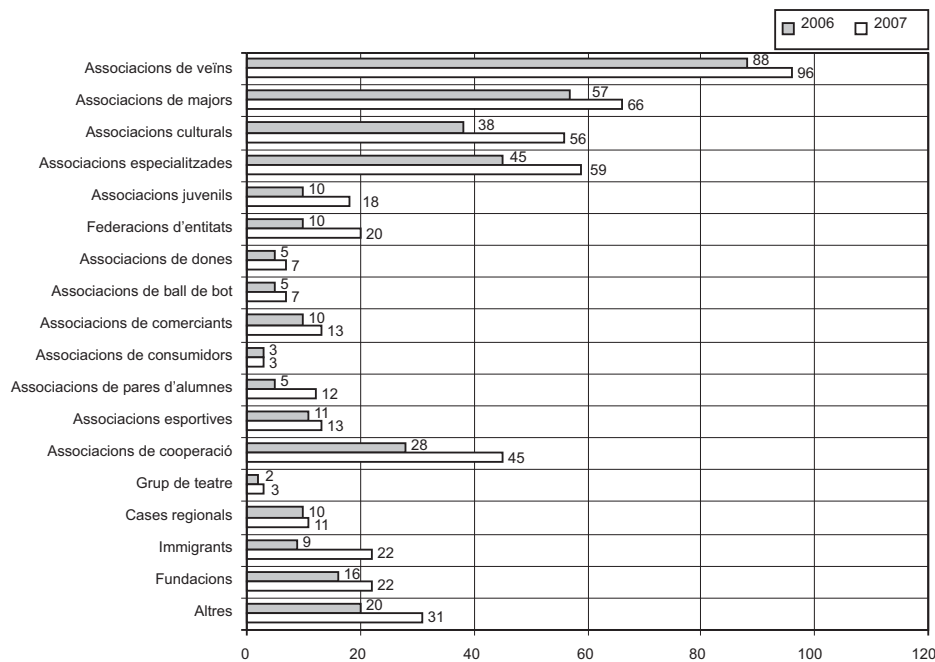

## REUNIONS AMB ENTITATS DE PARTICIPACIÓ

<i>Tipologia entitats:</i>	Nre. de reunions	Nre. d'entitats
LGTB	1	2
Sindicals i patronals	1	11
Drogodependents	1	10
Inclusió social	1	17
Discapacitats	1	37
Immigració	1	68

Infància i família	1	62
Dona	1	49
Tercera edat	2	86
Cooperació	1	108
Veïnals	1	116
<b>Total</b>	<b>12</b>	<b>566</b>

### ACTIVITATS GENERADES I PARTICIPACIÓ

<i>Activitats ciutadanes:</i>	<i>Nombre d'activitats</i>	<i>Nombre d'entitats organitzadores i col·laboradores</i>	<i>Nombre de participants</i>
Reis a barriades	5	6	2.300
Festes de Sant Antoni i Sant Sebastià	201	112	21.000
Beneïdes de Sant Antoni	2	5	3.000
Trobada de Gegants	1	26	3.200
Trobada de Centres Culturals	128	6	5.000
Corpus (estores)	2	6	2.500
Nit de Sant Joan	4	1	9.000
Mostra de Teatre a Barriades	6	6	5.000
Festes d'estiu a barriades	612	325	49.000
Betlem	1	1	37.000
Festa de la Conquesta	2	1	3.000
<b>Total</b>	<b>964</b>	<b>495</b>	<b>140.000</b>
<b>% 07/06</b>	<b>6,05</b>	<b>-37,74</b>	<b>-19,98</b>

El Diumenge de l'Àngel es va anul·lar per pluja.

### ACTIVITATS INSTITUCIONALS

<i>Activitats generades</i>	<i>Nombre</i>	<i>Participants</i>	<i>Pressupost</i>
Nadal	21	5.000	130.631,06
Reis a Palma	1	200.000	173.656,72
Sant Sebastià	62	422.000	754.426,08
Carnaval (Sa Rueta es va anul·lar per pluja un cop iniciada)	50	22.200	70.495,41
Festes de Primavera	14	5.455	41.238,08 (1)
Palmafoc	7	10.000	44.780,50
Estiu a Palma	45	61.800	353.343,33
Mare de Déu de la Salut	15	8.100	42.900,00
Dinamització al carrer	18	30.000	108.950,10
Dia del Riure	3	1.500	27.814,15
Escola de Xeremies, Flabiol i Tamborí	37	-	39.285,00
Sortida dels Gegants de la Sala	25	-	29.813,08
Diversos	-	-	136.295,96
<b>Total</b>	<b>298</b>	<b>766.055</b>	<b>1.953.629,47</b>
<b>% 07/06</b>	<b>19,2</b>	<b>-21,19</b>	<b>24,9</b>

Revetla de Sant Sebastià, Cançons de la Mediterrània, Cinema a la Fresca, Teatre a la Fresca.

(1) Només s'han avaluat els concerts; resten les activitats de turisme i cultura.

<i>Revistes de barriada:</i>	<i>Nbre.</i>	<i>% 07/06</i>
Barriades que publiquen revistes	10	0
Nombre de números editats	36	0
Mitjana de tiratge per revista	1.250	-10,71
<b>Exposicions als Rentadors del Jonquet:</b>		
Exposicions realitzades	12	-36,84 (*)
Total de visitants	1.500	-50

## RECURSOS ECONÒMICS APORTATS PER L'AJUNTAMENT

## Distribució dels recursos econòmics aportats per l'Ajuntament per desenvolupar activitats ciutadanes

	euros	%	% 07/06
Per a infraestructura	101.455,89	17,47	78,85
A la Federació d'Associacions de Veïns (FAV) i a la FEPAE	54.000,00		
A altres entitats declarades d'utilitat publicomunicipal	47.455,89		
Per al desenvolupament d'activitats ciutadanes	116.004,22	19,97	-33,08
Per a activitats organitzades per les entitats ciutadanes	211.753,52	36,46	2,95
Per a activitats organitzades per la FAV i la FEPAE	19.837,08		
Per a activitats organitzades per les AV	181.924,44		
Per a activitats organitzades per altres entitats ciutadanes	9.992,00		
<b>Per a espectacles</b>	<b>151.560,00</b>	<b>26,10</b>	<b>100</b>
<b>Total</b>	<b>580.773,63</b>	<b>100,00</b>	<b>33,28</b>

## ACTIVITATS ALS CENTRES CULTURALS

## Activitats dels centres culturals

Centres culturals	Tallers		Activitats puntuals		Prestació d'espais	
	Nre. de tallers	Nre. de participants	Nre. d'activ.	Nre. de participants	Nre. d'activitats Estables	Puntuals
S'Escorxador	232	5214	55	2080	0	16
Sant Jordi	27	287	3	60	0	1
Es Polígon de Llevant	25	364	1	50	2	0
Son Oliva	27	334	8	377	3	2
Es Puig de Sant Pere	18	126	1	40	1	0
Es Viver	23	253	7	207	5	2
Santa Catalina	177	2206	4	298	3	3
Establiments	13	159	0	0	0	2
Es Rafal Vell	18	224	8	885	2	3
Es Coll d'en Rabassa	39	545	1	60	0	0
Son Ferriol	51	856	4	14	3	3
Es Jonquet	13	124	2	20	3	3
Son Ximelis	28	315	5	515	0	1
El Terreno	14	119	1	11	1	0
Son Real	19	246	9	157	3	0
Son Gotleu	25	341	8	243	5	5
S'Aranjassa	24	185	3	150	1	1
La Soledat	13	97	1	15	1	0
Son Serra-sa Vileta	37	443	6	431	1	2
Sa Calatrava	17	139	6	97	0	1
Es Fortí	32	463	1	56	0	1
S'Hostalot	15	170	3	270	0	1
Son Cladera	17	202	6	578	0	0
Son Sardina	30	352	4	136	2	0
Son Cotoner	35	491	3	147	0	1
Son Matet	16	150	3	82	1	3
Sa Garriga	16	166	6	277	1	0
Son Perera	31	298	4	151	0	6
Sant Agustí	19	208	1	13	0	0
<b>Total</b>	<b>1051</b>	<b>15.077</b>	<b>164</b>	<b>7.420</b>	<b>38</b>	<b>57</b>
<b>% 07/06</b>	<b>61,94</b>	<b>3,2</b>	<b>115,79</b>	<b>5,26</b>	<b>72,73</b>	<b>96,55</b>

Centres culturals	Total activitats	Total participants	Total pressupost (*)
S'Escorxador	303	7.294	129.033,37
Sant Jordi	31	347	36.346,36
Es Polígon de Llevant	28	414	27.211,53
Son Oliva	40	711	36.346,36
Es Puig de Sant Pere	20	166	19.531,86
Es Viver	37	460	27.211,53
Santa Catalina	187	2.504	129.033,37
Establiments	15	159	19.531,86
Es Rafal Vell	31	1.109	27.211,53
Es Coll d'en Rabassa	40	605	36.346,36
Son Ferriol	61	870	36.346,36

Es Jonquet	21	144	19.531,86
Son Ximelis	34	830	36.346,36
El Terreno	16	130	24.569,22
Son Real	31	403	19.531,86
Son Gotleu	43	584	27.211,53
S'Aranjassa	29	335	22.175,17
La Soledat	15	112	19.531,86
Son Serra-sa Vileta	46	874	30.345,99
Sa Calatrava	24	236	19.531,86
Es Fortí	34	519	36.346,36
S'Hostalot	19	440	12.488,43
Son Cladera	23	780	9.353,97
Son Sardina	36	488	12.488,43
Son Cotoner	39	638	12.488,43
Son Matet	23	232	6.710,66
Sa Garriga	23	443	6.710,66
Son Perera	41	449	9.353,97
Sant Agustí	20	221	19.531,86
<b>Total</b>	<b>1.310</b>	<b>22.497</b>	<b>868.398,97</b>
<b>% 07/06</b>	<b>68,81</b>	<b>-3,4</b>	<b>73,22</b>

### Tallers dels centres culturals

CC S'Escorxador:	Autoestima (3 grups), Ball de bot (7 grups), Ball de saló (14 grups), Ball flamenc (4 grups), Brodats (16 grups), Country (6 grups), Cuina del temps (3 grups), cuina naturista, Cuina per a famílies (6 grups), Cuina vegetariana (4 grups), Dansa del ventre (18 grups), Dansa oriental amb vel, Dibuix (9 grups), Gimnàstica (7 grups), Gimnàstica de manteniment (13 grups), Guitarra, Informàtica bàsica (8 grups), Informàtica inicial (11 grups), Informàtica perfeccionament, Informàtica presentacions (7 grups), loga (7 grups), Manualitats (3 grups), Pilates (16 grups), Pintura damunt tela (3 grups), Por a parlar en públic, Restauració de mobles (12 grups), Roda Cubana (2 grups), Salsa i merengue (4 grups), Sevillanes (16 grups), Tai-txi (14 grups), Tall i confecció, (3 grups), Txi-Kung (9 grups).
CC Santa Catalina	Anglès (4 grups), Ball de bot (3 grups), Ball de saló (6 grups), Brodats (18 grups), Català (2 grups), Ceràmica (4 grups), Country (5 grups), Cuina del temps (3 grups), Cuina econòmica, Cuina vegetariana (3 grups), Dansa del ventre (7 grups), Dibuix (26 grups), Gimnàstica (13 grups), Informàtica inicial (5 grups), Informàtica bàsica (3 grups), Internet (3 grups), loga (6 grups), Manualitats, Pilates (11 grups), Pintura a l'oli (7 grups), Randa de macetes (2 grups), Restauració de mobles (14 grups), Salsa i merengue (5 grups), Sevillanes, Tai-txi (21 grups), Tall i confecció (3 grups).
CC Establiments	Ball de saló (2 grups), Brodats (2 grups), Pilates (3 grups), Restauració de mobles (3 grups), Tai-txi (3 grups).
CC Sant Jordi	Aeròbic (3 grups), Ball modern (2 grups), Brodats (2 grups), Dansa del ventre (2 grups), loga (3 grups), Pilates, Pintura a l'oli (5 grups), Punt mallorquí, Restauració de mobles (5 grups), Tai-txi (3 grups).
CC Son Oliva	Ball carib, Ball de bot (2 grups), Ball de saló, Batuka (2 grups), Cuina naturista, Dansa del ventre (2 grups), Dibuix (2 grups), Habilitats interpersonals, loga (2 grups), Manualitats (3 grups), Pilates (3 grups), Restauració de mobles (3 grups), Sevillanes (4 grups).
CC Es Polígon de Llevant	Dansa del ventre (3 grups), loga (4 grups), Pilates (6 grups), Pintura a l'oli (9 grups), Tai-txi (3 grups).
CC Es Puig de Sant Pere	Alemanys (3 grups), Castellà (4 grups), Cos i moviment, Cuina vegetariana, Dansa del ventre (3 grups), Francès, loga (2 grups), Pilates (2 grups), Pintura creativa.
CC Es Rafal Vell	Brodats, Cuina del temps (2 grups), Dansa del ventre (3 grups), Dibuix (2 grups), loga (3 grups), Pilates (3 grups), Pintura a l'oli, Restauració de mobles, Salsa i merengue (2 grups).
CC Es Viver	Batuka (2 grups), Cura del sol pèlvic, Dansa, Dansa del ventre (2 grups), Dibuix (3 grups), Estiraments, loga (3 grups), Pilates (5 grups), Pintura creativa, Salsa i merengue, Tai-txi (3 grups).
CC Es Coll d'en Rabassa	Ball de saló (4 grups), Dansa del ventre (2 grups), Gimnàstica (9 grups), loga (8 grups), Pilates (6 grups), Pintura a l'oli (4 grups), Restauració de mobles (2 grups), Salsa i merengue (2 grups), Sevillanes (2 grups).
CC Son Ferriol	Ball de saló (9 grups), Brodats (6 grups), Cuina del temps, Dansa del ventre (2 grups), Découpage (2 grups), loga (3 grups), Macramé, Monogràfic nadalenc, Pilates (2 grups), Pintura a l'oli (4 grups), Pintura per a infants (5 grups), Punt mallorquí (3 grups), Restauració de mobles (2 grups), Salsa i merengue, Sevillanes (6 grups), Tai-txi (3 grups).
CC Es Jonquet	Ball carib, Dansa del ventre (3 grups), Gimnàstica, loga (3 grups), Pilates, Rumbes, Salsa i merengue, Sevillanes, Tai-txi.
CC Son Ximelis	Ball de bot (2 grups), Ball de saló (3 grups), Brodats (3 grups), Cordar cadires (2 grups), Dansa del ventre (3 grups), loga (3 grups), Manualitats (3 grups), Pilates (3 grups), Restauració de mobles (2 grups), Salsa i merengue (4 grups).
CC El Terreno	Castellà, Cos i moviment, Guitarra, loga (3 grups), Pilates, Pintura creativa, Pintura a l'oli, Sevillanes (3 grups), Tai-txi, Txi-Kung.
CC Son Real	Brodats (4 grups), Cordar cadires (2 grups), Cuina per a famílies (3 grups), Dansa del ventre (3 grups), Pilates, Restauració de mobles (6 grups).
CC Son Gotleu	Ball de bot, Ball de saló (3 grups), Brodats (3 grups), loga (5 grups), Pilates (3 grups), Pintura a l'oli (2 grups), Restauració de mobles, Sevillanes (4 grups), Tai-txi(3 grups).
CC S'Aranjassa	Ball de saló (3 grups), Brodats (2 grups), Dibuix (3 grups), Gimnàstica (3 grups), Monogràfic nadalenc, Pintura a l'oli (2 grups), Punt mallorquí (3 grups), Quadres tridimensionals (2 grups), Restauració de mobles (3 grups), Salsa i merengue (2 grups).

CC La Soledat	Ball de bot (3 grups), Cuina vegetariana, Dansa del ventre (3 grups), loga (3 grups), Pilates (2 grups), Sevillanes.
CC Son Serra- sa Vileta	Ball de saló (2 grups), Brodats (2 grups), Country (3 grups), Cuina del temps, Dansa del ventre (4 grups), Dansa oriental, Gimnàstica (3 grups), loga (3 grups), Pilates (2 grups), Pintura a l'oli (2 grups), Pintura creativa, Restauració de mobles (3 grups), Salsa i merengue (3 grups), Sevillanes (4 grups), Tai-txi (3 grups).
CC Sa Calatrava	Anglès (2 grups), Gimnàstica (2 grups), loga (3 grups), Pilates (4 grups), Restauració de mobles (3 grups), Tai-txi, Teatre (2 grups).
CC Es Fortí	Cos i moviment, Country (3 grups), Dansa del ventre (5 grups), Gimnàstica (3 grups), loga (3 grups), Pilates (7 grups), Pintura a l'oli (2 grups), Tai-txi (2 grups), tai-txi chuan (4 grups), Tall i confecció (2 grups).
CC Son Cotoner	Ball de bot (2 grups), Ball de saló (5 grups), Català, Dansa del ventre (3 grups), Dibuix (2 grups), Gimnàstica de manteniment (4 grups), loga (5 grups), Pilates (6 grups), Pintura a l'oli, Pintura damunt tela (3 grups), Tai-txi (2 grups), Txi-kung.
CC Son Matet	Ball de saló (2 grups), Gimnàstica (3 grups), loga (3 grups), Pilates (3 grups), Sevillanes (3 grups), Tai-txi (2 grups).
CC S'Hostalost	Aeròbic, Ball de saló (2 grups), Gimnàstica (5 grups), Monogràfic nadalenc, Manualitats (2 grups), Pilates, Restauració de mobles (2 grups), Salsa i merengue.
CC Son Cladera	Manualitats (3 grups), Pilates (6 grups), Restauració de mobles (2 grups), Salsa i merengue, Sevillanes (5 grups).
CC Son Sardina	Anglès, Ball de bot (2 grups), Ball de saló (2 grups), Català ( 2 grups), Country (3 grups), Dansa del ventre, Guitarra (2 grups), loga (3 grups), Pilates (9 grups), Salsa i merengue (3 grups), Tai-txi (2 grups).
CC Sa Garriga	Ball de bot (5 grups), Dansa del ventre, Pilates (3 grups), Pintura a l'oli (3 grups), Tai-txi (2 grups), Vestit mallorquí (2 grups).
CC Son Perera	Alemanys, Anglès (2 grups), Ball de saló (2 grups), Batuka (4 grups), Dansa del ventre, loga (3 grups), Pilates (8 grups), Pintura a l'oli (4 grups), Salsa i merengue (3 grups), Sevillanes, Tai-txi (2 grups).
CC Sant Agustí	Alemanys, Anglès (2 grups), Country (2 grups), Dansa del ventre, Gimnàstica (2 grups), loga (3 grups), Pintura a l'oli (3 grups), Pilates (2 grups), Tai-txi (3 grups).





## CAPÍTOL XIII

### ALTRES SERVEIS

---

UNITAT INTEGRADA D'ATENCIÓ AL PÚBLIC (UIAP)

UNITAT ADMINISTRATIVA DE CORRESPONDÈNCIA (UAC)

CONTRACTACIÓ

CENTRAL DE COMPRES

EXPEDIENTS SANCIONADORS

RELACIONS INTERADMINISTRATIVES

GABINET DE PREMSA

GABINET GENERAL TÈCNIC

INSTITUT MUNICIPAL D'INNOVACIÓ DE PALMA (IMI)

INSTITUT MUNICIPAL DE FORMACIÓ OCUPACIONAL I FEINA (IMFOF)



## UNITAT INTEGRADA D'ATENCIÓ AL PÚBLIC - UIAP

ÀREA D'INFORMACIÓ  
Informació General

	UIAP/0	UIAP/1	UIAP/2	UIAP/3	UIAP/4	UIAP/5	UIAP/6	UIAP/7	TOTAL
	Cort	Son Dameto	S'Escorxador	Arenal	Avingudes	Es Coll d'en Rabassa	Son Ferriol	Sant Agustí	
Presencial	70.121	51.731	19.495	9.428	19.803	7.015	4.541	3.870	186.004
Telefònica	8.982	1.006	2.820	2.216	3.607	1.474	5.019	940	26.064
De competència no municipal	7.753	1.705	309	348	435	257	106	178	11.091
<b>Total de consultes</b>	<b>86.856</b>	<b>54.442</b>	<b>22.624</b>	<b>11.992</b>	<b>23.845</b>	<b>8.746</b>	<b>9.666</b>	<b>4.988</b>	<b>223.159</b>
% 07/06	9,69	2,00	85,41	17,51	129,72	23,41	382,09	166,03	26,57
				OMS/1	OMS/2	OMS/3	OMS/4		TOTAL
<b>Total de consultes presencials</b>				<b>6.598</b>	<b>1.027</b>	<b>2.749.</b>	<b>..14.243</b>		<b>24.617</b>
% 07/06				<b>288,80</b>	<b>-6,12</b>	<b>38,07</b>	<b>555,75</b>		<b>253,99</b>

## Distribució de les consultes municipals (%)

Acció Social	5,17	IMFOF	0,80	Patronat Municipal de l'Habitatge	1,98
Batlia	1,14	Infraccions Generals	0,07	Població	6,98
Certificats d'empadronament	2,70	Institut Municipal d'Esports	0,78	Policia local	1,05
Consum	1,77	Intervenció	0,43	Recursos Humans	2,01
Contractació	0,73	Joventut	0,59	Registre	2,98
Cultura	1,13	Llicències d'Activitats	4,51	Sanitat	2,76
Denúncies d'Activitats	0,73	Llicències Urbanístiques	4,01	Secretaria	0,45
Dinamització Ciutadana	4,86	Manteniment	0,47	Serveis Jurídics	0,97
Disciplina Urbanística	1,38	Mobilitat	1,20	Targeta Ciutadana	10,05
Educació	5,25	Multes	3,57	Tresoreria	4,06
Empresa Funerària Municipal	0,01	Objectes Trobats	0,14	Turisme	0,43
Gestió Tributària	14,78	ORA	1,76	Unitat Adm.de Correspondència	0,21
Govern Interior	1,97	Patrimoni	0,06		
IMOV.	4,78	Patronat Municipal d'Escoles d'Infants	1,28		

Informació Fiscal  
Autoliquidacions

Ord. fiscal	UIAP/0 (Cort)		Autoliquidacions cobrades a les entitats bancàries		UIAP/1 (Son Dameto)		Autoliquidacions generades a les entitats bancàries	
	Nre.	Import	Nre.	Import	Nre.	Import	Nre.	Import
113,00	1.595	98.578,15	0	0	4.042	243.708,27	0	0
282,00	387	5.097.821,41	362	4.840.717,94	255	499.466,39	235	379.582,64
310,00	1.679	42.398,69	1.631	40.664,60	2.104	9.553,37	2.042	9.259,52
310,03	27	430,95	26	419,41	128	1.963,21	124	1.901,66
311,00	2	217,48	2	217,48	223	27.807,25	222	27.698,51
311,03	196	146.684,91	191	141.555,24	86	82.432,81	80	80.213,54
312,00	896	1.463.143,96	746	1.345.150,02	449	2.003.522,00	437	1.158.593,33
312,01	82	13.817,52	78	13.455,03	105	14.218,13	96	12.776,51
312,02	9	8.270,13	9	8.270,13	5	16.367,44	5	16.367,44
316,01	856	250.769,22	838	236.452,92	1.994	618.827,20	1.934	583.439,78
316,02	331	337.833,84	323	325.583,36	29	19.357,08	28	18.559,08
316,03	219	21.545,09	211	21.325,27	54	14.188,04	53	14.181,83
316,06	11	27.923,20	11	27.923,20	0	0	0	0
317,00	63	7.579,94	59	7.107,45	50	7.485,51	45	6.396,17
<b>Total</b>	<b>6.353</b>	<b>7.517.014,49</b>	<b>4.487</b>	<b>7.008.842,05</b>	<b>9.524</b>	<b>3.558.896,70</b>	<b>5.301</b>	<b>2.308.970,01</b>
% 07/06	-55,95	75,84	-31,72	100,56	-30,39	-2,30	14,64	-16,62

Ord. fiscal	-----UIAP/2----- (S'Escorxador)				-----UIAP/3----- (S'Arenal)			
	Autoliquidacions generals		Autoliquidacions cobrades a les entitats bancàries		Autoliquidacions generades bancàries		Autoliquidacions generades a les entitats	
	Nre.	Import	Nre.	Import	Nre.	Import	Nre.	Import
113,00	5.264	303.374,12	0	0	2.462	159.955,48	0	0
282,00	465	912.184,35	439	902.806,39	83	179.484,38	81	178.024,31
310,00	1.793	7.860,52	1.745	7.690,78	217	1.879,02	214	1.809,26
310,03	8	143,50	8	143,50	2	28,50	2	28,50
311,00	51	6.844,10	50	6.735,36	1	108,74	1	108,74
311,03	86	127.805,19	84	126.206,21	30	11.522,58	29	10.772,28
312,00	1.786	890.179,04	758	839.596,32	125	146.076,16	123	145.770,74
312,01	47	8.018,94	45	7.761,21	13	2.365,76	13	2.365,76
312,02	6	819,44	6	819,44	1	25.664,94	0	0
316,01	1.745	745.131,56	1.711	690.602,22	172	27.785,70	171	27.461,70
316,02	20	6.995,53	20	6.995,53	36	56.776,65	35	54.139,47
316,03	6	197,17	2	36,57	1	6,21	1	6,21
316,06	0	0	0	0	0	0	0	0
317,00	32	4.164,04	31	4.043,19	9	1.136,59	9	1.136,59
<b>Total</b>	<b>11.309</b>	<b>3.013.717,50</b>	<b>4.899</b>	<b>2.593.436,72</b>	<b>3.152</b>	<b>612.790,71</b>	<b>679</b>	<b>421.623,56</b>
<b>% 07/06</b>	<b>7,62</b>	<b>-8,35</b>	<b>15,60</b>	<b>-11,70</b>	<b>-19,61</b>	<b>9,91</b>	<b>42,05</b>	<b>29,51</b>

Ord. fiscal	-----UIAP/4----- (Edifici Avingudes)				-----UIAP/5----- (Es Coll d'en Rabassa)			
	Autoliquidacions generals		Autoliquidacions cobrades a les entitats bancàries		Autoliquidacions generades bancàries		Autoliquidacions generades a les entitats	
	Nre.	Import	Nre.	Import	Nre.	Import	Nre.	Import
113,00	10.756	520.461,49	0	0	1.586	91.822,28	0	0
282,00	2.079	13.691.697,13	1.859	8.964.357,60	60	80.831,02	57	65.249,33
310,00	2.889	18.177,87	2.820	17.623,88	280	1.521,52	271	1.372,17
310,03	18	295,73	18	295,73	2	32,41	2	32,41
311,00	10	1.087,40	10	1.087,40	0	0	0	0
311,03	1.142	1.063.369,74	1.114	996.289,96	17	17.487,23	16	17.189,18
312,00	3.997	17.739.239,60	3.490	16.240.865,63	65	14.157,93	64	14.141,96
312,01	323	62.146,88	316	61.015,37	12	1.852,34	12	1.852,34
312,02	105	687.878,42	94	114.074,25	1	91,68	1	91,68
316,01	2.505	679.369,97	2.450	614.686,07	266	113.619,72	260	106.536,72
316,02	198	193.543,08	187	182.774,86	11	11.360,50	8	8.480,80
316,03	14	121,45	14	121,45	0	0	0	0
316,06	0	0	0	0	0	0	0	0
317,00	270	45.048,61	264	43.745,69	7	619,33	7	619,33
<b>Total</b>	<b>24.306</b>	<b>34.702.437,37</b>	<b>12.636</b>	<b>27.236.937,89</b>	<b>2.307</b>	<b>333.395,96</b>	<b>698</b>	<b>215.565,92</b>
<b>% 07/06</b>	<b>-11,06</b>	<b>35,01</b>	<b>3,19</b>	<b>17,69</b>	<b>-0,30</b>	<b>-20,75</b>	<b>3,25</b>	<b>-27,89</b>

Ord. fiscal	-----UIAP/6----- (Son Ferriol)				-----UIAP/7----- (Sant Agustí)			
	Autoliquidacions generals		Autoliquidacions cobrades a les entitats bancàries		Autoliquidacions generades bancàries		Autoliquidacions generades a les entitats	
	Nre.	Import	Nre.	Import	Nre.	Import	Nre.	Import
113,00	52	2.640,78	0	0	30	1.294,73	0	0
282,00	94	385.992,46	86	309.663,77	15	2.775,32	15	2.775,32
310,00	366	1.726,10	363	1.675,10	97	405,32	91	376,31
310,03	11	179,23	10	164,98	0	0	0	0
311,00	5	636,44	5	636,44	0	0	0	0
311,03	27	25.385,08	27	25.385,08	2	3.540,88	2	3.540,88
312,00	150	110.734,51	146	109.788,28	35	5.127,65	34	5.071,99
312,01	22	4.161,53	22	4.161,53	3	259,88	3	259,88
312,02	1	91,68	1	91,68	0	0	0	0
316,01	352	77.945,24	351	77.617,64	91	29.044,51	86	21.527,71
316,02	6	10.405,30	5	9.763,78	0	0	0	0
316,03	1	6,21	0	0	5	1.180,14	5	1.180,14
316,06	0	0	0	0	0	0	0	0
317,00	19	1.889,72	19	1.889,72	1	88,02	1	88,02
<b>Total</b>	<b>1.106</b>	<b>621.794,28</b>	<b>1.035</b>	<b>540.838,00</b>	<b>279</b>	<b>43.716,45</b>	<b>237</b>	<b>34.820,25</b>
<b>% 07/06</b>	<b>29,96</b>	<b>-3,01</b>	<b>42,37</b>	<b>-15,22</b>	<b>105,14</b>	<b>423,05</b>	<b>172,41</b>	<b>392,88</b>

## -----Total totes les UIAP -----

Ord. fiscal	Autoliquidacions generades		Autoliquidacions cobrades a les entitats	
	Nre.	Import	Nre.	Import
113,00	25.787	1.421.835,30	0	0
282,00	3.438	20.850.252,46	3.134	15.643.177,30
310,00	9.425	83.522,41	9.177	80.471,62
310,03	196	3.073,53	190	2.986,19
311,00	292	36.701,41	290	36.483,93
311,03	1.593	1.480.493,37	1.549	1.403.094,77
312,00	7.503	22.372.180,85	5.798	19.858.978,27
312,01	607	106.840,98	585	103.647,63
312,02	128	739.183,73	116	139.714,62
316,01	7.981	2.542.493,12	7.801	2.358.324,76
316,02	631	636.271,98	606	606.296,88
316,03	300	37.244,31	286	36.851,47
316,06	11	27.923,20	11	27.923,20
317,00	451	68.011,76	435	65.026,16
<b>Total</b>	<b>58.343</b>	<b>50.406.028,41</b>	<b>29.978</b>	<b>40.362.976,80</b>
<b>% 07/06</b>	<b>-20,25</b>	<b>30,79</b>	<b>1,12</b>	<b>20,08</b>

Ordenança fiscal		% 07/06 nombre	% 07/06 import
113,00	Impost sobre vehicles de tracció mecànica	-3,03	-1,94
282,00	Impost sobre construccions, instal·lacions i obres	18,76	74,81
310,00	Taxa per l'expedició de documents administratius	-60,85	-70,02
310,03	Taxa per proves de selecció de personal	-92,08	-90,05
311,00	Taxa per l'atorgament de llicències i autoritzacions administratives d'autotaxis i altres vehicles de lloguer	7,75	7,86
311,03	Taxa per llicència d'obertura d'establiments	9,33	31,65
312,00	Taxa per llicències urbanístiques	8,39	7,71
312,01	Taxa per la prestació de serveis de senyalització viària, a instància de part	-6,62	-0,15
312,02	Taxa per la tramitació i redacció d'instruments d'ordenació i gestió urbanística	17,43	461,28
316,01	Taxa per l'ocupació dels terrenys d'ús públic local amb enderrocs, materials de construcció i similars	26,06	31,99
316,02	Taxa per l'ocupació de terrenys d'ús públic amb taules, cadires i tribunes, amb finalitat lucrativa	-0,32	1,08
316,03	Taxa per aprofitaments especials amb parades, trasts, casetes, atraccions, filmacions, fotos, etc. en terrenys d'ús públic	-3,85	-12,29
316,05	Taxa per la instal·lació de parades de venda a determinades zones dels terrenys d'ús públic local i per prestació de serveis a mercats públics municipals	0	0
316,06	Taxa per l'ocupació del subsòl, sòl i vol dels terrenys del domini públic local	175,00	32,20
317,00	Taxa per les entrades de vehicles i reserves de via pública per a aparcament exclusiu, prohibició d'estacionament i càrrega o descàrrega de mercaderies de qualsevol classe	4,88	8,92
<b>Total</b>		<b>-20,25</b>	<b>30,79</b>

Concepte	-----OMS 1----- Sa Vileta / Son Roca / Son Rapinya				-----OMS 2----- Sant Jordi / S'Aranjassa / Sa casa Blanca			
	Autoliquidacions generals		Autoliquidacions cobrades a les entitats bancàries		Autoliquidacions generades bancàries		Autoliquidacions generades a les entitats	
	Nre.	Import	Nre.	Import	Nre.	Import	Nre.	Import
282,00	-	-	-	-	-	-	-	-
310,00	-	-	-	-	-	-	-	-
312,00	1	31,20	0	0	-	-	-	-
312,01	-	-	-	-	1	-52,38	0	0
316,01	-	-	-	-	-	-	-	-
<b>Total</b>	<b>1</b>	<b>31,20</b>	<b>0</b>	<b>0</b>	<b>1</b>	<b>52,38</b>	<b>0</b>	<b>0</b>

Concepte	-----OMS 3----- Can Pastilla / Es Molinar / Es Pil·larí				-----OMS 4----- Es Rafal Nou / Sa Indioteria / Es Secar R.			
	Autoliquidacions generals		Autoliquidacions cobrades a les entitats bancàries		Autoliquidacions generades bancàries		Autoliquidacions generades a les entitats	
	Nre.	Import	Nre.	Import	Nre.	Import	Nre.	Import
282,00	-	-	-	-	1	6,80	1	6,80
310,00	-	-	-	-	2	8,38	2	8,38
312,00	-	-	-	-	1	15,97	1	15,97
312,01	-	-	-	-	-	-	-	-
316,01	-	-	-	-	2	1.541,88	2	1.541,88
<b>Total</b>					<b>6</b>	<b>1.573,03</b>	<b>61</b>	<b>1.573,03</b>

No s'aporten dades comparatives amb el 2006 perquè les OMS iniciaren el servei d'autoliquidacions el mes de setembre de 2007.

### ÀREA DE CAIXA

#### Resum de les operacions i cobraments per registradora

	— UIAP/0 —		— UIAP/1 —		— UIAP/2 —		— UIAP/3 —	
	Nre.	Import	Nre.	Import	Nre.	Import	Nre.	Import
Impost de vehicles	1.595	98.578,15	4.042	243.708,27	5.264	303.374,12	2.462	159.955,48
Segells municipals	3.513	32.533,26	5.306	146.216,24	288	1.109,93	68	175,65
Taxes per proves de selecció de personal	19	380,70	0	0	0	0	0	0
<b>Total</b>	<b>5.127</b>	<b>131.492,11</b>	<b>9.348</b>	<b>389.924,51</b>	<b>5.552</b>	<b>304.484,05</b>	<b>2.530</b>	<b>160.131,13</b>
<b>% 07/06</b>	<b>-32,99</b>	<b>-29,29</b>	<b>4,54</b>	<b>11,99</b>	<b>7,49</b>	<b>14,77</b>	<b>-26,30</b>	<b>-24,28</b>

	-----UIAP/4-----		-----UIAP/5-----		-----UIAP/6-----		-----UIAP/7-----	
	Nre.	Import	Nre.	Import	Nre.	Import	Nre.	Import
Impost de vehicles	10.756	520.461,49	1.586	91.822,28	52	2.640,78	30	1.294,73
Segells municipals	2.936	31.548,41	215	298,01	87	237,53	46	180,54
Taxes per proves de selecció de personal	0	0	0	0	0	0	0	0
<b>Total</b>	<b>13.692</b>	<b>552.009,90</b>	<b>1.801</b>	<b>92.120,29</b>	<b>139</b>	<b>2.878,31</b>	<b>76</b>	<b>1.475,27</b>
<b>% 07/06:</b>	<b>-4,04</b>	<b>-1,56</b>	<b>11,04</b>	<b>7,57</b>	<b>21,93</b>	<b>251,92</b>	<b>61,70</b>	<b>66,26</b>

----- Total totes les UIAP -----

	Nre.	Import
Impost de vehicles	25.787	1.421.835,30
Segells municipals	12.459	212.299,57
Taxes per proves de selecció de personal	19	380,70
<b>Total</b>	<b>38.265</b>	<b>1.634.515,57</b>
<b>% 07/06</b>	<b>-7,22</b>	<b>-1,48</b>

Rendiment de comptes: setmanalment totes les UIAP fan un resum de la recaptació total. L'import de cada dia s'ingressa a l'entitat bancària corresponent i, finalment, es lliura la documentació esmentada i el justificants dels ingressos bancaris a la Secció de Recaptació del Servei de Tresoreria.

### ÀREA DE REGISTRE GENERAL

#### Moviment d'entrades i sortides

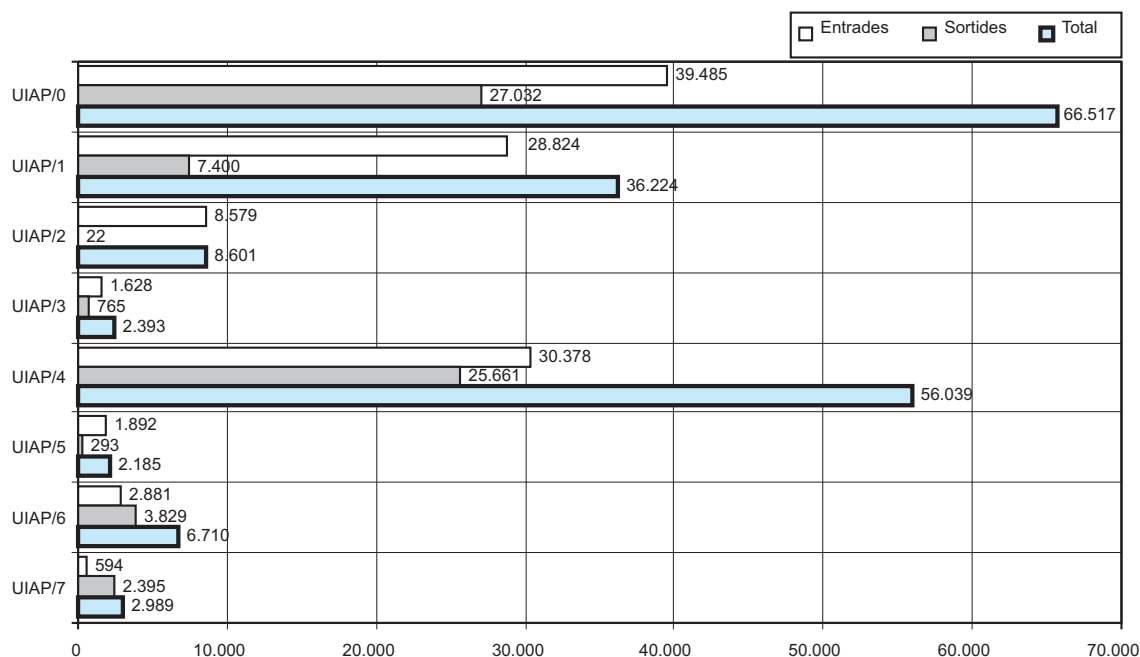

## Distribució del moviment per estructures orgàniques

Servei	-----UIAP/0-----		-----UIAP/1-----		-----UIAP/2-----		-----UIAP/3-----	
	Entrades	Sortides	Entrades	Sortides	Entrades	Sortides	Entrades	Sortides
Batlia	2.025	711	191	4	272	0	63	0
Secretaria (unitat adm. tiva.)	1.487	655	149	1	59	0	22	0
Serveis Generals	10.384	13.485	1.925	2	596	0	161	470
Serveis Finalistes	3.682	6.327	418	2	537	0	152	28
Intervenció	3.794	5.056	1.418	1	505	5	121	253
Tresoreria	9.716	43	15.589	4.928	1.367	0	256	0
Manteniment	356	547	61	0	118	4	43	13
Mobilitat	315	4	2.943	1.674	260	0	35	0
Gerència d'Urbanisme	5.816	87	1.633	7	1.659	0	548	0
AMPC i Bombers	687	51	2.420	779	136	13	43	1
IMOV	1.209	1	2.075	2	3.069	0	183	0
Oficines de districte	6	0	0	0	0	0	1	0
Consell Tributari	8	65	2	0	1	0	0	0
<b>Total</b>	<b>39.485</b>	<b>27.032</b>	<b>28.824</b>	<b>7.400</b>	<b>8.579</b>	<b>22</b>	<b>1.628</b>	<b>765</b>
<b>% 07/06</b>	<b>-0,26</b>	<b>4,02</b>	<b>0,10</b>	<b>-12,44</b>	<b>10,78</b>	<b>29,41</b>	<b>18,74</b>	<b>-7,72</b>

Servei	-----UIAP/4-----		-----UIAP/5-----		-----UIAP/6-----		-----UIAP/7-----	
	Entrades	Sortides	Entrades	Sortides	Entrades	Sortides	Entrades	Sortides
Batlia	327	0	51	0	173	0	27	1
Secretaria (unitat adm. tiva.)	161	136	19	0	16	0	8	1622
Serveis Generals	1.546	2	235	206	193	88	143	0
Serveis Finalistes	2.019	2.534	186	0	131	0	42	177
Intervenció	1.036	10	187	85	130	106	42	393
Tresoreria	1.811	0	455	0	1.190	3.632	82	201
Manteniment	184	0	35	0	30	0	22	0
Mobilitat	227	0	64	0	46	0	23	0
Gerència d'Urbanisme	19.618	22.958	335	1	498	1	105	0
AMPC i Bombers	241	21	59	1	117	2	9	0
IMOV	3.146	0	266	0	353	0	91	1
Oficines de districte	3	0	0	0	4	0	0	0
Consell Tributari	59	0	0	0	0	0	0	0
<b>Total</b>	<b>30.378</b>	<b>25.661</b>	<b>1.892</b>	<b>293</b>	<b>2.881</b>	<b>3.829</b>	<b>594</b>	<b>2.395</b>
<b>% 06/07</b>	<b>2,36</b>	<b>-1,45</b>	<b>-2,92</b>	<b>-20,16</b>	<b>29,77</b>	<b>-10,76</b>	<b>116</b>	<b>-37,30</b>

## Total de totes les UIAP

	Entrades	Sortides
Batlia	3.129	716
Secretaria (unitat adm. tiva.)	1.921	2.414
Serveis Generals	15.183	14.253
Serveis Finalistes	7.167	9.068
Intervenció	7.233	5.909
Tresoreria	30.466	8.804
Manteniment	849	564
Mobilitat	3.913	1.678
Gerència d'Urbanisme	30.212	23.054
AMPC i Bombers	3.712	868
IMOV	10.392	4
Oficines de districte	14	0
Consell Tributari	70	65
<b>Total</b>	<b>114.261</b>	<b>67.397</b>
<b>% 06/07</b>	<b>2,36</b>	<b>-5,27</b>

## Estadístiques de moviments segons el codi d'actuació

Codi d'actuació	Descripció de l'actuació	UIAP/0		UIAP/1		UIAP/2		UIAP/3	
		Entrades	Sortides	Entrades	Sortides	Entrades	Sortides	Entrades	Sortides
0	No existeix tipus	4	0	0	0	0	0	0	0
1	Llicències reglades	2.974	0	3.040	0	3.727	0	400	0
2	Sol·licitud gracioble	1.877	0	320	0	536	0	192	0
3	Denúncia reclamació	1.994	50	434	1	415	0	90	2
4	Informació	1.485	1.049	409	366	18	9	16	15

5	Tràmit complementari	2.991	1.328	3.089	530	1.034	2	232	28
6	Tràmit informació pública	4.698	4.645	1.380	622	4	1	1	147
7	Al·legacions, descàrrecs	10.609	747	11.335	3	1.415	0	306	9
8	Notificació d'actes administratius	1	16.268	0	5.214	0	0	0	486
9	Actes presumptes	1	0	2	0	15	0	1	0
10	Recursos	263	0	49	0	8	0	8	0
11	Reclamació de responsabilitat	238	0	51	0	9	0	9	0
12	Certificacions	1.606	1.439	254	450	112	6	33	22
13	Múltiples	796	0	159	0	116	0	35	0
14	Tributs.....	0	0	0	0	0	0	0	0
15	Personal	2.131	32	1.194	0	313	0	77	0
16	Diversos en general	7.778	1.474	7.074	214	845	4	228	56
17	Diversos d'urbanisme	39	0	34	0	12	0	0	0
	<b>Total</b>	<b>39.485</b>	<b>27.032</b>	<b>28.824</b>	<b>7.400</b>	<b>8.579</b>	<b>22</b>	<b>1.628</b>	<b>765</b>
	<b>% 06/07</b>	<b>-0,26</b>	<b>4,02</b>	<b>0,10</b>	<b>-24,47</b>	<b>10,78</b>	<b>29,41</b>	<b>18,74</b>	<b>-7,72</b>

Codi d'actuació	Descripció de l'actuació	UIAP/4		UIAP/5		UIAP/6		UIAP/7	
		Entrades	Sortides	Entrades	Sortides	Entrades	Sortides	Entrades	Sortides
0	No existeix tipus	0	0	0	0	0	0	0	0
1	Llicències reglades	8.244	0	388	0	574	0	129	0
2	Sol·licitud gracieble	4.157	0	338	0	79	0	56	0
3	Denúncia reclamació	1.151	10	194	0	94	0	90	0
4	Informació	1.374	2.088	125	20	16	4	93	2
5	Tràmit complementari	8.790	6.772	124	7	198	129	35	186
6	Tràmit informació pública	43	876	1	15	221	1.336	0	226
7	Al·legacions, descàrrecs	3.709	800	499	0	953	0	82	3
8	Notificació d'actes administratius	0	12.763	0	236	0	2.298	0	1.969
9	Actes presumptes	1	1	0	0	0	0	0	0
10	Recursos	25	0	3	0	4	0	1	0
11	Reclamació de responsabilitat	16	0	0	0	0	0	3	0
12	Certificacions	1.865	2.302	70	15	35	2	14	7
13	Múltiples	36	2	59	0	151	0	5	0
14	Tributs.....	0	0	0	0	0	0	0	0
15	Personal	793	1	54	0	129	0	19	0
16	Diversos en general	170	20	37	0	425	60	67	2
17	Diversos d'urbanisme	4	26	0	0	2	0	0	0
	<b>Total</b>	<b>30.378</b>	<b>25.661</b>	<b>1.892</b>	<b>293</b>	<b>2.881</b>	<b>3.829</b>	<b>594</b>	<b>2.395</b>
	<b>% 06/07</b>	<b>2,36</b>	<b>-1,45</b>	<b>-2,92</b>	<b>-20,16</b>	<b>29,77</b>	<b>-10,76</b>	<b>116</b>	<b>-37,30</b>

## Total de totes les UIAP

Codi act.	Descripció de l'actuació	Entrades	Sortides
0	No existeix tipus	4	0
1	Llicències reglades	19.476	0
2	Sol·licitud gracieble	7.555	0
3	Denúncia reclamació	4.462	63
4	Informació	3.536	3.553
5	Tràmit complementari	16.493	8.982
6	Tràmit informació pública	6.348	7.868
7	Al·legacions, descàrrecs	28.908	1.562
8	Notificació d'actes administratius	1	39.234
9	Actes presumptes	20	1
10	Recursos	361	0
11	Reclamació de responsabilitat	326	0
12	Certificacions	3.989	4.243
13	Múltiples	1.357	2
14	Tributs.....	0	0
15	Personal	4.710	33
16	Diversos en general	16.624	1.830
17	Diversos d'urbanisme	91	26
	<b>Total</b>	<b>114.261</b>	<b>67.397</b>
	<b>% 06/07</b>	<b>2,36</b>	<b>-5,27</b>



## Estadística dels moviments segons l'idioma utilitzat

	<i>Entrades</i>	<i>Sortides</i>	<i>Totals</i>
UIAP/0			
Català	8.043	20.131	28.174
Castellà	31.434	6.888	38.322
Altres	8	13	21
UIAP/1			
Català	2.658	6.206	8.864
Castellà	26.166	1.194	27.360
Altres	0	0	0
UIAP/2			
Català	1.175	10	1.185
Castellà	7.403	12	7.415
Altres	1	0	1
UIAP/3			
Català	207	650	857
Castellà	1.421	115	1.536
Altres	0	0	0
UIAP/4			
Català	3.695	24.545	28.240
Castellà	26.683	1.113	27.796
Altres	0	3	3
UIAP/5			
Català	319	271	590
Castellà	1.573	22	1.595
Altres	0	0	0
UIAP/6			
Català	455	3.652	4.107
Castellà	2.426	177	2.603
Altres	0	0	0
UIAP/7			
Català	164	1.728	1.892
Castellà	430	667	1.097
Altres	0	0	0
<b>Total</b>	<b>114.261</b>	<b>67.397</b>	<b>181.658</b>

## Evolució de les entrades i sortides 1997-2007

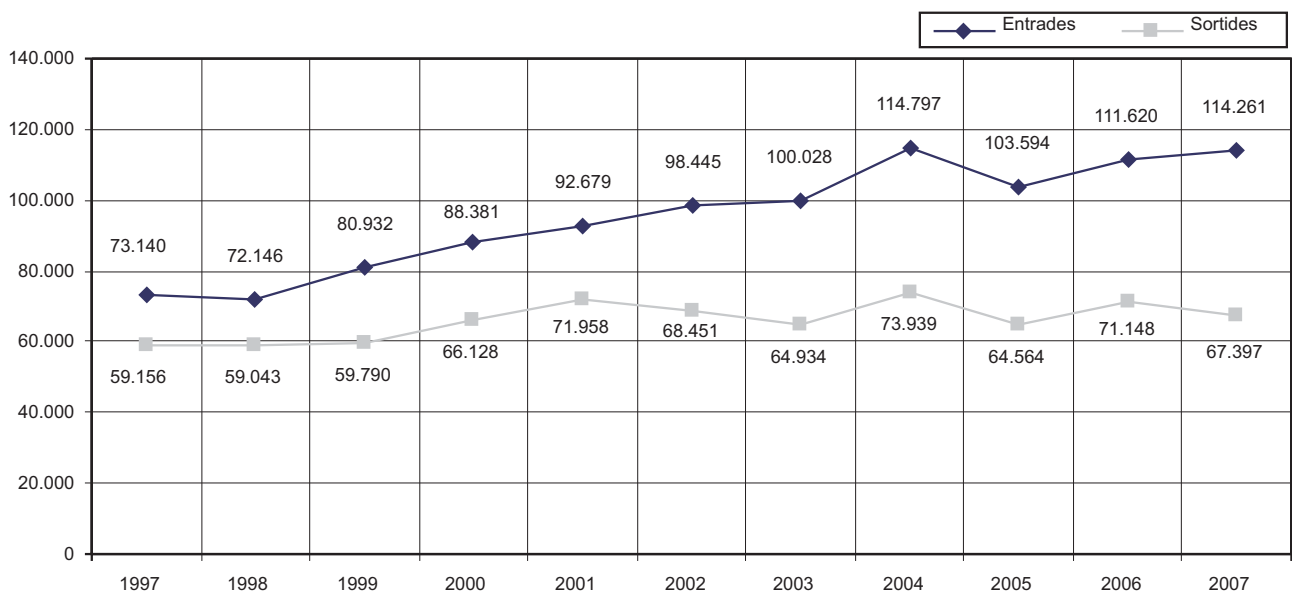

### Informes lliurats per UIAP/0 i UIAP/4 als departaments municipals (motiu: al·legacions formulades)

Acció Social	2	IMI	1
Bombers	2	Intervenció	12
Consorti Museu d'Art Modern i Contemporani	2	Joventut	6
Consorti Parc de Ses Estacions	1	Llicències d'Activitats	1
Contractació	17	Manteniment	20
Cultura	7	Mobilitat	3
Dinamització Ciutadana	2	Patrimoni	.11
Disciplina Urbanística	1	Patrimoni Mpal. del Sòl	7
Educació	2	Patronat Mpal. d'Il·luminació Ornamental	1
Gabinet General Tècnic	3	Planejament	35
Gerència d'Urbanisme	1	Polícia Local	3
Gestió Tributària	1	Recursos Humans	3
Gestió Urbanística.....	1	Sanitat i MA	2
Govern Interior	108	Secretaria	5
<b>Total: 260</b>			
<b>% 07/06: 5,26</b>			

### Altres actuacions

- Consultes (aprox.): telefòniques 8.150 (% 07/06: 3,82) i personals 3.040 (% 07/06: 7,04)
- Confrontació de documentació: escriptures: 3.500 (% 07/06: -56,19) ; documentació per a oposicions i concursos: 2.940 (% 07/06: 5,75)
- Reclamar, per correu, la reparació de deficiències a les sol·licituds, amb acusament de recepció i la representació no acreditada, a empreses o particulars, amb acusament de recepció.
- Transferir documents d'un negociat a un altre: UIAP/0: 765; UIAP/1: 351; UIAP/2: 2; UIAP/4: 561 i UIAP/5: 1.

### OFICINES MÒBILS DE SERVEI Moviment d'entrades i sortides

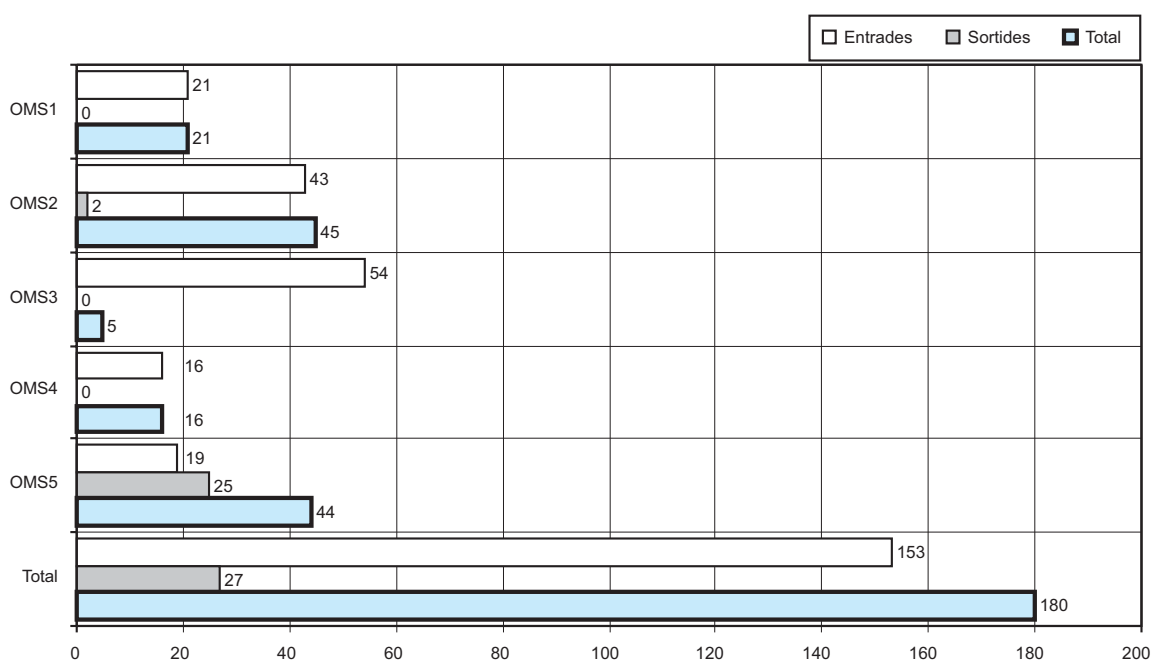

### Distribució del moviment per estructures orgàniques

Servei	-----OMS1-----		-----OMS2-----		-----OMS3-----		-----OMS4-----		-----OMS5-----		-----Total-----	
	Entrades	Sortides	Entrades	Sortides	Entrades	Sortides	Entrades	Sortides	Entrades	Sortides	Entrades	Sortides
Batlia	8	0	12	0	25	0	7	0	19	0	71	0
Secretaria (unitat administrativa)	3	3	2	0	0	0	3	0	1	0	9	0
Serveis Generals	9	0	13	0	8	0	13	0	3	0	46	0
Serveis Finalistes	10	0	5	0	10	0	15	0	6	0	46	0
Intervenció	6	0	6	0	6	0	8	0	4	0	30	0
Tresoreria	5	0	107	0	13	0	11	0	4	0	140	0

Manteniment	5	0	4	0	3	0	15	0	1	0	28	0
Mobilitat	4	0	7	0	3	0	4	0	2	0	20	0
Gerència d'Urbanisme	3	0	4	0	21	0	3	0	4	0	35	0
AMPC i Bombers	5	0	5	0	1	0	2	0	3	0	16	0
IMOV	0	0	0	0	0	0	2	0	0	0	2	0
Oficines de districte	0	0	0	0	0	0	0	0	0	0	0	0
Consell Tributari	0	0	0	0	0	0	0	0	0	0	0	0
<b>Total</b>	<b>58</b>	<b>0</b>	<b>165</b>	<b>0</b>	<b>90</b>	<b>0</b>	<b>76</b>	<b>0</b>	<b>47</b>	<b>0</b>	<b>443</b>	<b>0</b>

### Estadístiques de moviments segons el codi d'actuació

Codi d'actuació	Descripció de l'actuació	—OMS1—		—OMS2—		—OMS3—		—OMS4—		—OMS5—		—Total—	
		Entrades	Sortides	Entrades	Sortides	Entrades	Sortides	Entrades	Sortides	Entrades	Sortides	Entrades	Sortides
1	Llicències reglades	0	0	0	0	3	0	3	0	1	0	7	0
2	Sol·licitud gracieble	18	0	23	0	15	0	20	0	9	0	85	0
3	Denúncia reclamació	10	0	5	0	14	0	22	0	5	0	56	0
4	Informació	1	0	1	0	0	0	1	0	0	0	3	0
5	Tràmit complementari	1	0	8	0	12	0	12	0	6	0	39	0
6	Tràmit informació pública	0	0	0	0	0	0	0	0	0	0	0	0
7	Al·legacions, descàrrecs	5	0	92	0	14	0	12	0	2	0	125	0
8	Notificació d'actes admin.	0	0	0	0	0	0	0	0	0	0	0	0
9	Actes presumptes	0	0	0	0	0	0	0	0	0	0	0	0
10	Recursos	0	0	0	0	0	0	0	0	0	0	0	0
11	Reclamació de respons.	0	0	0	0	0	0	1	0	1	0	2	0
12	Certificacions	1	0	0	0	2	0	1	0	1	0	5	0
13	Múltiples	1	0	1	0	21	0	4	0	18	0	45	0
14	Tributs	0	0	0	0	0	0	7	0	0	0	7	0
15	Personal	2	0	0	0	4	0	0	0	0	0	15	0
16	Diversos en general	19	0	0	0	5	0	0	0	4	0	54	0
17	Diversos d'urbanisme	0	0	0	0	0	0	0	0	0	0	0	0
<b>Total</b>		<b>58</b>	<b>0</b>	<b>165</b>	<b>0</b>	<b>90</b>	<b>0</b>	<b>83</b>	<b>0</b>	<b>47</b>	<b>0</b>	<b>443</b>	<b>0</b>

### Estadística dels moviments segons l'idioma utilitzat

	Entrades	Sortides	Totals
<b>OMS/1</b>			
Català	6	0	6
Castellà	52	0	52
Altres	0	0	0
<b>OMS/2</b>			
Català	19	0	19
Castellà	146	0	146
Altres	0	0	0
<b>OMS/3</b>			
Català	32	0	32
Castellà	58	0	58
Altres	0	0	0
<b>OMS/4</b>			
Català	27	0	27
Castellà	56	0	56
Altres	0	0	0
<b>OMS/5</b>			
Català	20	0	20
Castellà	27	0	27
Altres	0	0	0
<b>Total</b>	<b>443</b>	<b>0</b>	<b>443</b>

## SERVEI 010 (ATENCIÓ TELEFÒNICA AL CIUTADÀ)

### SERVEI 010+CENTRALETA (ATENCIÓ TELEFÒNICA AL CIUTADÀ)

Benestar Social	190	0,09	Protecció Ciutadana	1.807	0,84
Carrers	1.166	0,54	Sanitat	847	0,39
Centraleta...	136.380	63,20	Sense codificar	12.451	...5,77
Circulació	1.547	0,72	Problemes de codificació	2.758	1,28
Cultura	2.464	1,14	Targeta Ciutadana	751	0,35
EMAYA	6.085	2,82	Turisme	326	0,15
Enllumenat	13.526	6,27	Queixes servei Ajuntament	13	0,01
Informació no municipal	28.282	13,11	Vialitat	1.881	0,87
Informació Ajuntament altres serveis	2.515	1,17	<b>Total</b>	<b>215.789</b>	<b>100,00</b>
Oposicions	911	0,42	<b>% 07/06</b>	<b>269,99</b>	
Parcs i Jardins	1.889	0,88			

Aquest augment és degut a la fusió de la Centraleta Telefònica amb el Servei del 010

<i>Altres</i>					
Correu electrònic	5.418	100,00			
<b>% 07/06:</b>	<b>202,34</b>				

**Evolució de les telefonades a la centraleta**  
Any 2007 136.380

### Evolució de les consultes al 010

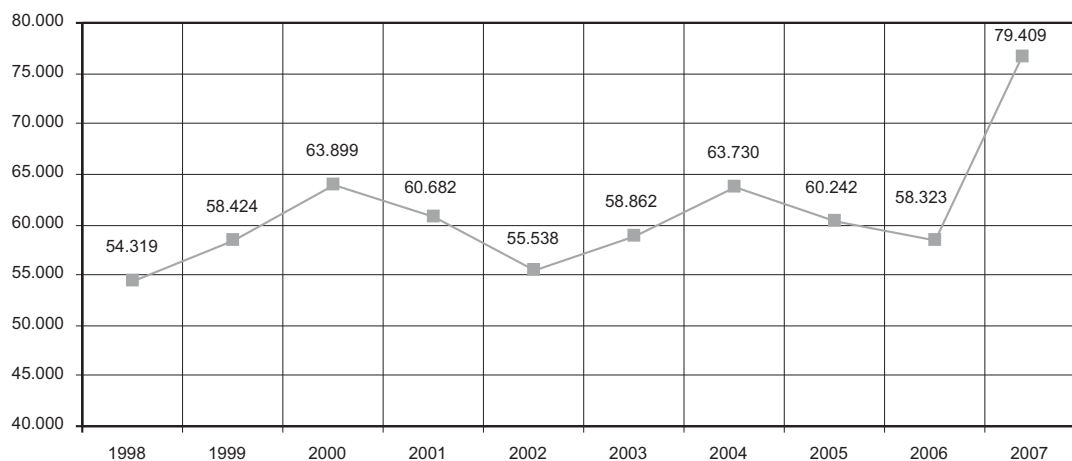

### CERTIFICATS DE RESIDÈNCIA I D'EMPADRONAMENT

	Certificats de residència		Certificats d'empadronament	
	Nombre	Import	Nombre	Import
UIAP/0	17.655	18.829,80	0	0
UIAP/1	4.518	4.606,80	12.658	0
UIAP/2	3.480	3.521,10	14.401	0
UIAP/3	913	1.004,30	3.370	0
UIAP/4	3.671	3.483,70	36.452	.0
UIAP/5	1.608	1.490,50	4.980	0
UIAP/6	949	897,60	2.566	0
UIAP/7	644	631,40	2.129	0
OMS/1	200	204,60	554	0
OMS/2	37	37,40	125	0
OMS/3	202	216,70	488	0
OMS/4	301	295,90	1.063	0
<b>Totals</b>	<b>34.178</b>	<b>35.219,80</b>	<b>78.786</b>	<b>0</b>
<b>% 07/06:</b>	<b>-0,18</b>	<b>-0,19</b>	<b>90,35</b>	<b>-</b>

## TARGETA CIUTADANA

	<i>Altes</i>	<i>Canvis</i>	<i>Renovacions</i>
UIAP/0	16.790	60.098	24.505
UIAP/1	3.164	11.456	8.271
UIAP/2	2.896	10.642	6.320
UIAP/3	957	4.555	2.243
UIAP/4	3.571	14.225	7.792
UIAP/5	1.142	7.137	3.583
UIAP/6	624	2.682	1.976
UIAP/7	488	2.570	1.160
OMS/1	733	980	1.863
OMS/2	115	555	252
OMS/3	258	994	651
OMS/4	1.036	1.225	2.002
OMS/5	124	180	195
Total	31.898	117.299	60.813

## UNITAT ADMINISTRATIVA DE CORRESPONDÈNCIA (UAC)

## NOTIFICACIONS

		<i>Nre.</i>	<i>%</i>	<i>% 06/07</i>
Batlia		1.335	2,08	33,76
Gabinet de Batlia i Protocol	196			
Relacions Ciutadanes	1.031			
Majordomia	108			
Secretaria		1.706	2,66	-2,40
Secretaria	44			
Secretaria II	188			
Actes	458			
Serveis Jurídics	122			
Gabinet General Tècnic	4			
Responsabilitat Patrimonial	890			
Serveis Generals		11.323	17,71	-13,82
Servei central	7.394			
- Població	3.001			
- Infraccions Generals	4.393			
Servei d'Interior	3.214			
- Govern Interior	2.527			
- Patrimoni	55			
- Contractació	632			
Servei de Recursos Humans	715			
- Planificació	52			
- Serveis Econòmics	272			
- Prestacions	77			
- Formació	28			
- Selecció	126			
- Gestió	108			
- Prevenció de Riscs Laborals	52			
Serveis Finalistes		10.850	16,97	14,99
Servei de Cultura	2.036			
- Música i Arts Escèniques	479			
- Educació	981			
- Turisme	55			
- Districte Centre	19			
- Districte Llevant	4			
- Districte Nord	1			
- Joventut	219			
- Casal Solleric	249			
- Biblioteques barriada	29			
Secció de Sanitat i Medi Ambient	5.134			
Consum	863			
- Consum	693			
- OMIC	170			

Servei d'Acció Social	2.813			
Agenda Local 21	4			
<b>Serveis Econòmics</b>		11.057	17,29	-21,30
Auditories i Estudis	109			
Rendes i Exaccions	9.803			
- Inspecció Tributària	217			
- Liquidacions	1.091			
- Concessions Administratives	584			
- Impost s/construccions i obres	13			
- Impost s/desp. sumptuàries: vedats caça	54			
- Taxa aprofitament de parades, trasts, casetes	77			
- Taxa de llicència d'obertura	10			
- Taxa ocupació de via pública per obres	103			
- Taxa per llicències urbanístiques	36			
- Taxa per ocupació de subsòl, sòl i vol	21			
- Taxa per ocupació via pública amb taules	21			
- Taxa per servei contra incendis i salvament	574			
- Taxa per serveis especials de vigilància	1			
- Taxa per serveis urbanístics	91			
- Taxa per vigilància aeroport	18			
- Col·laboració vigilància de platja	1			
- Neteja solars	7			
- Obres a càrrec de particulars	26			
- Plusvàlua	933			
- Territorial rústica	282			
- Territorial urbana	1.877			
- Impost de vehicles	3.301			
- IAE	315			
- Informació Interna	58			
- Consell Tributari	92			
Tresoreria	1.141			
Regidor Economia i Hisenda	4			
Manteniment		438	0,68	-31,02
Inspecció i Estudis		7	0,01	
<b>Serveis Urbanístics</b>		19.451	30,42	-1,76
Gerència d'Urbanisme	480			
- Informació Urbanística	73			
- Gerència	33			
- Consorci Riba	374			
Ordenació Urbanística	3.227			
- Planejament	2.086			
- Servei de Tramitació Sist. d'Actuació	392			
- Patrimoni del Sòl	339			
- Secció de Tram. Projectes d'Urbanització	410			
Llicències i Disciplina	15.744			
- Llicències d'Obres	7.295			
- Llicències d'Activitats	4.084			
- Denúncies d'Activitats	32			
- Infraccions i Denúncies	3.280			
- Protecció i Execució Subsidiària	894			
- Inspecció Tècnica d'Edificis	159			
<b>Àrea Municipal de Governació</b>		6.961	10,88	-9,3
Policia Local	5.775			
- Assumptes Externs	2.494			
- Assumptes Interns	131			
- ORA	3.150			
Circulació	997			
Transports	189			
Empreses, patronats, etc.		798	1,24	26,26
Patronat Municipal de l'Habitatge	798			
<b>Total de notificacions</b>		<b>63.926</b>	<b>100,00</b>	<b>-6,15</b>

### Volum de notificacions per serveis

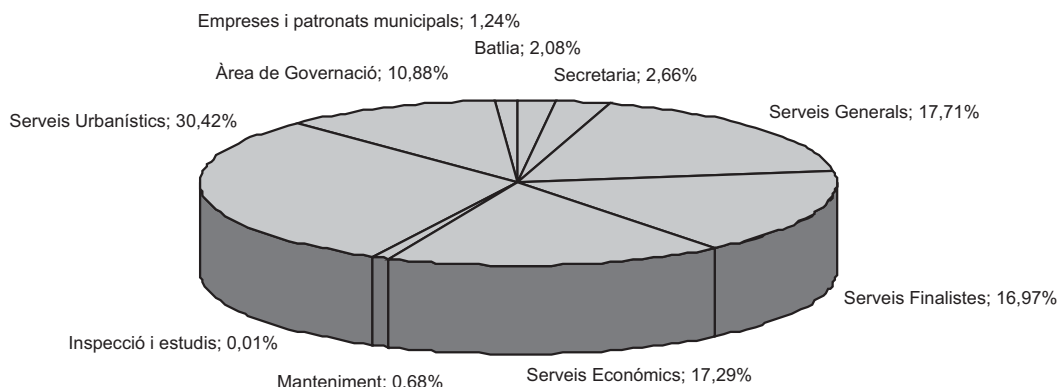

### Visites realitzades

Atès l'article 59.2 de la Llei 4/1999, de modificació de la Llei 30/1992, d'RJAP i PAC, en cas d'absència l'avís de notificació es repeteix una sola vegada a una hora diferent i dins els tres dies següents.

	Nre.	% sobre notificacions	% 07/06
1r avís	23.763	-	-13,46
2n avís	12.579	-	-1,58
<b>Total de visites efectuades</b>	<b>76.505</b>	-	<b>-5,43</b>

### Notificacions realitzades per sectors

	Superfície hab.	Notificacions	%	1r avís	2n avís	% 06/05
Sector 1	74,94*	6.175	9,65	-	726	-7,62
Sector 2	116,94*	5.778	9,03	-	526	0,20
Sector 3	1.999,84*	5.037	7,87	-	1.455	-12,92
Sector 4	250,43*	5.482	8,57	-	843	-9,79
Sector 5	239,36*	6.656	10,41	-	1.278	-7,72
Sector 6	116,55*	5.186	8,11	-	1.303	-7,82
Sector 7	410,97*	4.941	7,72	-	845	-0,40
Sector 8	9.950,29*	5.443	8,51	-	1.405	1,43
Sector 9	540,12*	5.966	9,33	-	1.805	-11,41
Sector 10	5.447,56*	5.874	9,18	-	1.021	2,29
Sector 11	161,49*	5.627	8,80	-	1.052	-4,13
Sector 12	dins sector 8	1.761	2,75	-	320	-23,10
<b>Total</b>		<b>63.926</b>	<b>100</b>	-	<b>12.579</b>	<b>-6,15</b>
<b>Total notificacions</b>		<b>63.926</b>				<b>-6,15</b>

\* Aquestes dades estan pendents d'actualització.

- Sector 1: Cort, Mercat, es Sindicat, sa Calatrava, la Seu, Monti-sion, Sant Nicolau
- Sector 2: Jaume III, la Llotja-Born, la Missió, plaça dels Patins, es Puig de Sant Pere, Sant Jaume, zona portuària
- Sector 3: Cala Major, es Jonquet, el Terreno, Gènova, la Bonanova, sa Teulera, Portopí, Sant Agustí, Son Armadans, Son Dureta, Son Rapinya, Son Vida
- Sector 4: es Camp Redó, Cas Capiscol, es Fortí, Son Cotoner
- Sector 5: Amanecer, Arxiduc, Bons Aires, l'Olivera, Plaça de Toros, Son Oliva
- Sector 6: es Hostalets, Marquès de la Font Santa, Pere Garau, Son Canals
- Sector 7: es Molinar, Foners, la Soledat, Polígon de Llevant, Son Malferit
- Sector 8: Aeroport, Can pastilla, es Coll d'en Rabassa, es Pil-larí, s'Aranjassa, s'Arenal, sa Casa Blanca, les Meravelles, Sant Jordi, Son Ferriol, Son Riera
- Sector 9: Can Capes, es Viver, Estadi Balear, Mare de Déu de Lluc, es Rafal Nou, es Rafal Vell, Son Cladera, Son Fortesa, Son Gotleu, Son Rul-Jan
- Sector 10: es Secar de la Real, Establiments, sa Indioteria, los Almendros, Son Pacs, Son Anglada, Son Espanyol, Son Flor, Son Peretó, Son Roca, Son Sardina, Son Serra-sa Vileta, Son Xigala, Son Ximelis
- Sector 11: es Camp d'en Serralta, Santa Catalina, Son Dameto, Son Espanyolet
- Sector 12: disseminat del sector 8

## Evolució anual de les notificacions

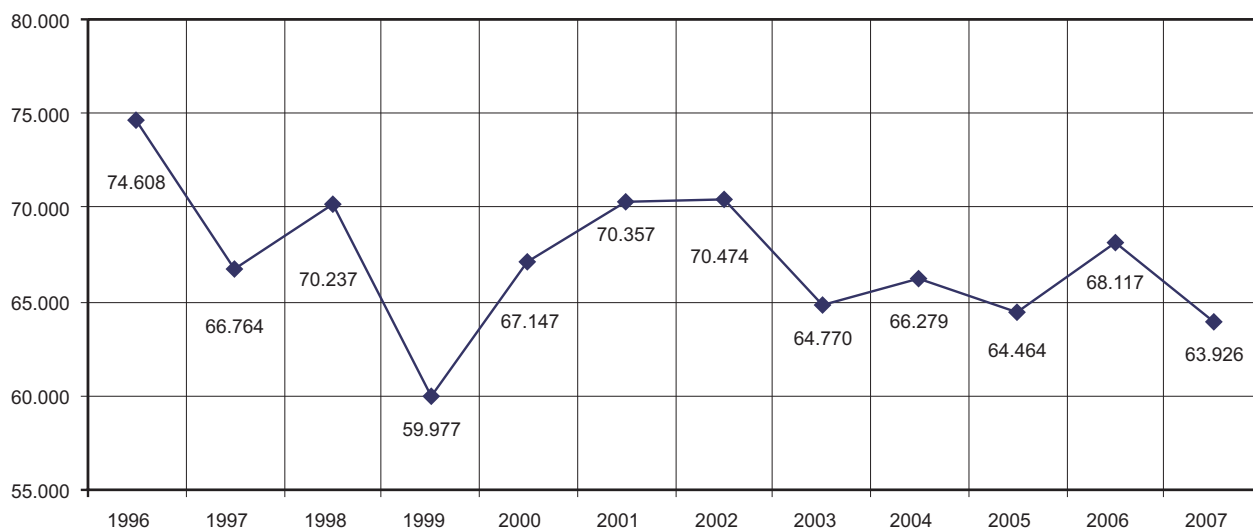

## CORRESPONDÈNCIA CURSADA

Franqueig pagat		194.794
Ordinari		161.348
- Locals	148.174	
- Capitals	5.023	
- Interna	930	
- Resta	7.221	
Certificades amb avís de recepció		10.862
- Locals	4.227	
- Capitals	1.927	
- Resta	4.690	
- Internacionals	18	
Notificacions 2 avisos		22.584
- Locals	14.292	
- Resta	2.820	
- Capitals	5.472	
<b>Total de correspondència cursada</b>		<b>194.794</b>
<b>%07/06: 4,71</b>		

## CONTRACTACIÓ

## Resum de gestió

La contractació administrativa realitzada durant l'any 2007 ascendeix a un total de 330 contractes per un import total de 27.151.721,25 euros. El Reial decret legislatiu 2/2000, de 16 de juny, pel qual s'apravà el text refós de la Llei de contractes de les administracions públiques, estableix una diferenciació en funció de la quantia:

- - Contractes menors, que són els que no superen els 30.050,61 euros en el cas d'obres i 12.020,24 euros en el cas de serveis, subministraments, assistències tècniques, manteniments, etc. Aquest tipus de contractes tenen una tramitació administrativa més simplificada.
- En la resta de contractes denominats als efectes de la present Memòria com "de major quantia", la normativa exigeix un procediment específic d'aprovació de condicions, informació pública, licitació-publicació oficial, constitució de garanties, adjudicacions, notificacions, abonaments, recepcions, devolucions de garanties, entre d'altres.

## Contractes menors/Contractes majors

Tipus de contractes	Nre.	% 07/06	Import (€)	% 07/06
Contractes menors	282	-10,76	512.811,17	-15,79
Contractes majors	48	-39,24	26.638.910,08	-64,26
<b>Total</b>	<b>330</b>	<b>-16,46</b>	<b>27.151.721,25</b>	<b>-63,87</b>



## Classificació dels contractes menors

	<i>Import (€)</i>
<b>Per tipus de contracte:</b>	
Serveis	181.061,42
Subministraments	279.699,10
Assistències tècniques	0,00
Obres	52.050,65
<b>Per destinació:</b>	
Manteniment	35.541,75
Serveis Generals	245.687,04
Serveis Finalistes	204.240,51
Mobilitat	24.041,06
Urbanisme	3.300,81
Governació	0,00

## Contractes de major quantia

	<i>Nre.</i>	<i>Import (€)</i>
<b>Per tipus de contracte:</b>		
Obres	8	6.854.006,00
Serveis	21	17.707.068,00
Subministraments	16	2.030.246,08
Concessions	3	47.590,00
Lloguer	0	0,00
<b>Per destinació:</b>		
Manteniment	12	3.684.197,00
Serveis Generals	9	2.2842.570,00
Serveis Finalistes	18	13.355.349,00
Governació	5	986.459,08
Mobilitat	4	5.770.335,00
Urbanisme	0	0,00
<b>Per procediment d'adjudicació:</b>		
Subhastes	2	776.152,00
Concursos	42	24.942.596,08
Procediments negociats	4	920.162,00

## CENTRAL DE COMPRES

<b>Resum d'activitats</b>		
	<i>Nbre.</i>	<i>% 07/06</i>
Peticions	4.522	3,83
Material d'oficina i altres subministraments	4.315	
Treballs d'impremta	207	
Assumptes tramitats	575	-7,86
Resolucions		
Per decrets de la Batlia	510	-9,26
Material d'oficina i treballs d'impremta	318	
Despeses de Majordomia	20	
Comunicacions	34	
Despeses de comunitat	51	
Subscripcions	12	
Assegurances	17	
Despeses a justificar i bestreta caixa fixa	6	
Repartiment correspondència i paqueteria	29	
Altres	23	
Per acord de la Junta de Govern	65	4,83
Assegurances i altres	6	
Subministrament d'aigua i recollida RSU	11	
Comunicacions telefòniques	28	
Subministrament fluid elèctric i gas	12	
Altres	8	

Durant l'any 2007, el Departament de Central de Compres mitjançant la compra de paper i d'altre material d'oficina ha col·laborat amb les següents fundacions i organitzacions benèfiques:

Fundatel, centre col·laborador per a la Fundació Espanyola de Lluita contra la Leucèmia

Telemarketing Solidarity SL, empresa col·laboradora per a la Fundació AMREF-Espanya, Médicos del Aire, Fundació per a la Medicina i la Investigació a Àfrica

Solidarimur Internacional SL, organització no governamental amb estatus consultiu especial de Nacions Unides "Pau i cooperació"

XYMAR SL, empresa col·laboradora amb l'Associació de Paraplègics i Grans Discapacitats Físics

## EXPEDIENTS SANCIONADORS

### Situació a 31.12.2007

Àrea	En tràmit 31.12.06	Incoats any 07	Total acumulats	Pendants de resolució o		Traslats a d'altres negociats o organismes		Resolt
				recurs	Sobreseguts			
Infraccions generals	1.676	3.317	4.993	640	63	1		2.677
Transports (taxis i galeres)	-	53	53	6	23	6		10
Sanitat i Medi Ambient	3.208	2.734	5.942	4.062	305	22		1.489
Consum	12	28	40	3	13	-		12
Denúncies d'Activitats	-	-	-	-	-	-		-
Disciplina Urbanística	8.629	686	9.315	9.315	108	-		-
<b>Total</b>	<b>13.525</b>	<b>6.818</b>	<b>20.343</b>	<b>14.026</b>	<b>512</b>	<b>29</b>		<b>4.188</b>
<b>% 06/07</b>	<b>15,93</b>	<b>24,19</b>	<b>19,57</b>	<b>5,87</b>	<b>-24,71</b>	<b>-89,53</b>		<b>23,07</b>

Tipus d'infraccions i sancions:

	Infraccions	Sancions dels expedients resolts
<b>Infraccions Generals</b>	<b>4.993</b>	<b>66.190.220 € sancions econòmiques</b>
Activitats d'ocupació no permeses als espais públics	419	
Armes sense llicència	3	
Drogodependències	326	
Mendicitat	33	
Neteja	-	
Infraccions de les ordenances	176	
Infraccions de l'Ordenança de publicitat dinàmica	338	
Venda ambulat	3.698	
<b>Sanitat i Medi Ambient</b>	<b>3.742</b>	<b>1.129 sancions econòmiques</b>
Anomalies a habitatges/solars (brutors, fems, tancaments)	381	36 mesures correctores
Infraccions de l'Ordenança de neteja, deixalles i residus sòlids urbans	2.206	290 d'altres tipus d'actuació
Excés de renou que ocasiona molèsties	762	3 sancions econòmiques amb mesures cautelars
Excés de renou que sobrepassa els decibels permesos	27	4 suspensions d'activitats
Incompliment de paralització musical a espais exteriors		
Excés d'horari establert a establiments públics i comercials	244	
Activitat musical a locals amb les portes obertes	122	
<b>Consum</b>	<b>28</b>	<b>10 sancions econòmiques</b>
Incompliment de les ordres de l'autoritat municipal	12	2 retirades de llicència
Ocupació per terceres persones sense autorització municipal	4	
Exposició de línia de venda no autoritzada / no tenir credencial	1	
Acumulació de residus a la parada de venda	11	
<b>Denúncies d'Activitats</b>	-	-
<b>Disciplina Urbanística</b>	<b>9.207</b>	<b>imposició de multes: 71</b>
		<b>ordres de demolició: 38</b>
		<b>suspensió d'obres 205</b>
		<b>multa coercitiva: 15</b>

## RELACIONS INTERADMINISTRATIVES

### PUBLICACIÓ D'EDICTES

Es publicaren 4.980 edictes procedents de diversos organismes públics al tauler d'anuncis municipal (% 06/07: 22,38)

## GABINET DE PREMSA

## RELACIONS AMB ELS MITJANS DE COMUNICACIÓ

<i>Actuació</i>	<i>Nbre.</i>
Notes informatives i comunicats	160
Rodes de premsa	200
Entrevistes i articles a revistes del batle i regidors	75
Qüestionaris	25
Convocatòries (convenis, presentacions i inauguracions)	100
Comunicats diaris d'informació de la Policia Local	350
Salutacions	100
Entrevistes i articles a diaris del batle i regidors	25
Participació del batle i regidors en programes de ràdio i televisió	200
<b>Total d'actuacions</b>	<b>1.235</b>
<b>% 06/07: -38,55</b>	

## TRAMITACIÓ D'ANUNCIS A LA PREMSA (DIARIS)

<i>Servei</i>	<i>Nbre.</i>
Àrea de Mobilitat i Seguretat Ciutadana	9
Àrea de Relacions Institucionals, Turisme, Comerç i Consum	3
Àrea d'Infraestructures i Sanitat	10
Àrea de Joventut i Esports	2
Àrea d'Urbanisme i Habitatge	80
Àrea de d'Hisenda, Funció Pública i Innovació	13
Àrea de Benestar Social, Participació i Cultura	20
Societat Municipal d'Aparcaments	5
Institut Municipal d'Esports.	1
Empresa Municipal d'Obres Públiques	1
<b>Total</b>	<b>144</b>
<b>% 06/07: -2,04</b>	

## Altres activitats

- 35 dossiers facilitats a diversos departaments
- 166 propostes d'acords a la Junta de Govern
- 126 propostes de decrets

## DISSENYIS GRÀFICS I PUBLICITARIS

- 2 cartells
- 2 tríptics
- 14 anuncis per a suplementos especials a diaris locals
- 12 anuncis per a revistes i publicacions locals
- 17 anuncis especials per a premsa local
- Realització setmanal de l'anunci "Activitats cap de setmana a Palma" per als diaris locals
- Diversos dissenys per a unitats com Cerimonial, Batlia, Cultura, Turisme, Serveis Socials, Sanitat i Consum, IME, Dinamització Ciutadana, Teatre Municipal, Seguretat Ciutadana, Funció Pública, etc.
- Supervisió i assessorament en diverses campanyes, publicacions i feines fetes per diverses agències de publicitat per a l'Ajuntament

## GABINET GENERAL TÈCNIC

## MOVIMENT D'ENTRADES I SORTIDES

## a) Per procedència/destinació

<i>Procedència/destinació</i>	<i>Entrades</i>	<i>Sortides</i>
Batlia	18	5
Secretaria General del Ple	37	1
Grups polítics municipals	19	4
Àrea d'Urbanisme i Habitatge	53	27
Àrea de Medi Ambient, Economia i Treball	9	9
Àrea de Benestar Social, Participació i Cultura	238	110
Àrea d'Hisenda, Funció Pública i Innovació	247	239
Àrea de Relacions Institucionals, Turisme, Comerç i Consum	61	37
Àrea de Mobilitat i Seguretat Ciutadana	84	62
Àrea d'Infraestructures i Salut	171	802
Àrea d'Educació, Igualtat i Drets Cívics	22	5
Àrea de Joventut i Esports	20	8

Empreses i organismes autònoms municipals	234	103
Organismes del Govern de les Illes Balears	8	11
Altres administracions locals	23	19
Administracions i organismes públics estatals	66	51
Empreses/entitats	1.812	732
Particulars	25	28
<b>Total</b>	<b>3.147</b>	<b>2.253</b>
<b>% 07/06</b>	<b>2,10</b>	<b>2,50</b>

### b) Per matèries (sobre les sortides)

<i>Matèria</i>	<i>Nbre.</i>	
Telecomunicacions (veu, radiotelefonies, telemissatges, dades, etc.)		546
Assegurances (contractes, sinistres, etc.)		149
Normalització d'impresos i d'altres		136
Normalització d'imatges (senyalització, etc.)		19
Recursos humans (plantilles/personal)		36
Equipaments (manteniment)		23
Espais (contractes, remodelació, comunitats de propietaris, conservació, etc.)		33
Mudances i trasllats		40
Consells rectors, meses de contractació, etc.		27
Contractes de rënting		131
Control de la facturació d'obres, subministraments i serveis		652
Pressuposts d'obres, subministraments i serveis		87
Informació i estadístiques		30
Informatització, innovació tecnològica i telemàtica		59
Plecs de condicions (implantació i aplicació), concessions administratives		14
Reglaments, ordenances i bans (revisió, implantació i informació)		10
Atenció al ciutadà (peticions, reclamacions, etc.)		17
Seguretat (vigilància privada)		114
Targeta Ciutadana		105
Finestreta Única Empresarial		15
Informes externs (administracions públiques, organismes, etc.)		10
<b>Total</b>		<b>2.253</b>
<b>% 06/07: 2,50</b>		

### CENTRAL D'IMPRESOS

Impresos:	
(*) Nous / revisats	89
Altres material:	
Segells	107
Targetes	49
Altres	2
<b>Total d'operacions</b>	<b>247</b>
<b>% 07/06: 91,48</b>	

(\*) Inclosos 7 fulls informatius sobre procediments administratius i 14 impresos normalitzats d'us general.

### TELECOMUNICACIONS

#### Tipologia de les actuacions

Altes/baixes de línies regulars i d'enllaç	25
Altes/baixes de línies RDSI, ADSL, MacroLAN	16
Altes/baixes de línies de transmissió de dades	45
Altes/baixes de telefonia mòbil	70
Canvis de titularitat (telefonia mòbil)	61
Projectes de noves instal·lacions, modificacions i trasllats	114
Programació i reprogramació	215
Noves extensions i modificacions	159
Avaries i incidències	394
Subministres de terminals fixos i mòbils	176
Subministres d'equips complementaris (Plantronics, etc.)	16
Centraletes noves, complements i ampliacions	11
Concessions radioelectrònica (altes/baixes renovació)	7
Call Center (*)	11
<b>Total</b>	<b>1.320</b>
<b>% 07/06: -5,91</b>	

(\*) Es varen rebre 2151 telefonades, de les quals el 75,30 % corresponen a serveis de protecció ciutadana i el 19,90 % al Servei d'Informació al Ciutadà. Aquest servei va finalitzar el juny de 2007.

El nivell de consultes en relació al servei de telecomunicacions rebudes per aquest Gabinet s'estima, en còmput anual, en més de 500 telefonades.

### GESTIÓ D'ASSEGURANCES

	<i>Pòlisses anuals</i>	<i>Prima</i>	<i>Pòlisses temporals</i>	<i>Prima</i>
<b>Riscs diversos (*)</b>				
Responsabilitat civil	18	49.328,54	18	48.265,11
Accidents	5	9.844,59	-	-
Danys materials	1	54.220,16	1	907,46
Danys materials i responsabilitat civil	1	1.253,75	-	-
Contingències	-	-	1	19.555,24
Equips electrònics	1	1.697,43	-	-
Avaria maquinària	1	525,54	-	-
<b>Total</b>	<b>27</b>	<b>116.870,01</b>	<b>20</b>	<b>68.727,81</b>
% 07/06	-3,57	-3,79	-16,67	-6,58
<b>Total riscos diversos</b>				<b>185.597,82</b>
<b>% 07/06: -4,85</b>				

(\*) Inclou suplementes de les pòlisses anuals per altes, baixes o modificació dels diferents riscos i capitals assegurats

A més s'han gestionat les pòlisses de danys, responsabilitat civil i accidents del Patronat Municipal d'Escoles d'Infants (6.542,21 €), Patronat Municipal de l'Habitatge (16.550,36 €) i danys de l'Institut Municipal de l'Esport (18.475,70 €), i les pòlisses de la llar (1.297,55 €), i els sinistres derivats de les pòlisses de l'Ajuntament.

#### Responsabilitat civil vehicles municipals

<i>Serveis</i>	<i>a 31.12.06</i>	<i>Altes 07</i>	<i>Baixes 07</i>	<i>Total a 31.12.07</i>	<i>Prima</i>
Bombers	39	1	-	40	10.592,53
Policia Local	242	24	23	243	12.976,97
Serveis Generals	115	7	22	100	31.548,46
<b>Total</b>	<b>396</b>	<b>32</b>	<b>45</b>	<b>383</b>	<b>55.117,96</b>
<b>% 07/06</b>	<b>1,02</b>	<b>0,00</b>	<b>60,71</b>	<b>-3,29</b>	<b>6,47</b>

#### Classe de vehicle:

Turisme fins 53 CV	7
Turisme entre 54 i 75 CV	48
Turisme entre 76 i 118 CV	48
Turisme a partir de 119 CV	3
Vehicles comercials fins a 53 CV	10
Vehicles comercials entre 54 i 75 CV	31
Vehicles comercials entre 76 i 118 CV	35
Vehicles comercials a partir de 119 CV	10
Camions de 3,5 fins a 10 tn	11
Camions entre 10 i 20 tn	15
Maquinària agrícola fins a 5 tn	1
Vehicles industrials fins a 10 tn	5
Remolc fins a 2,5 tn	4
Motocicletes fins a 150 cc	53
Motocicletes entre 150 i 350 cc	54
Motocicletes de més de 350 cc	48
<b>Total</b>	<b>383</b>

### SERVEIS DE SEGURETAT PRIVADA

Resum estadístic (serveis permanents):

Serveis generals:

Dies de servei	363
Hores de servei	29.251
Tipologia d'actuacions específiques:	
Control d'accés i presència	1.527
Revisió d'instal·lacions i serveis. Anomalies detectades	314
Seguretat d'edificis/instal·lacions. Incidències	228
Incidències del públic (desallotjaments, seguiments, etc.)	193
Atenció al públic (informació i ordenació)	584
Control d'obres, instal·lacions i subministraments	1.048
<b>Total actuacions específiques</b>	<b>3.894</b>
<b>% 07/06: -17,00</b>	

Els punts permanents de vigilància de seguretat privada a 31.12.07 eren els següents:

- Teatre Municipal Xesc Forteza
- Plaça de Santa Eulàlia, 7, 8 i 9
- Can Bordils
- Can Oms
- Edifici Municipal de les Avingudes
- Centre Sanitari Municipal (Son Reus)
- Oficina de Caducitats Padronals
- Casal Solleric
- Ses Voltes
- Museu-castell de Bellver
- Servei d'Acolliment i Promoció Sociolaboral (SAPS)
- 2 centres de Serveis Socials
- Oficina de Turisme (parc de ses Estacions)

Al llarg de l'any es realitzaren, a més, 187 serveis extraordinaris de vigilància en ocasió d'actes oficials, activitats socioculturals o festes tradicionals, obres i instal·lacions, etc.

## REORDENACIÓ DE LA INFRAESTRUCTURA ADMINISTRATIVA

El Gabinet General Tècnic va participar en les següents operacions:

Noves instal·lacions operatives a 31.12.07

- Biblioteca municipal Son Ferriol (Sant Joan de la creu, 43)
- Biblioteca municipal Ramon Llull (Institut Balear s/n)
- Biblioteca municipal El Terreno (Dos de Maig, 1)
- Biblioteca municipal Rafal Vell (Joan Estelrich Artigues, 50)
- Centre Multiusos Son Gotleu (Juan de Diego, 4)

Noves instal·lacions en desenvolupament a 01.01.07

- 4 Regidoria d'Educació, Igualtat i Drets Cívics (Ferreria, 10)
- Edifici Municipal Multiusos Platja de Palma (av. Amèrica, 11)
- Ampliació UIAP/2 (s'Escorxador)
- Remodelació planta principal Edifici Municipal Sant Ferran (UIAP/1, Multes, Recaptació, etc.)

Reordenació d'espais

El Pla de reutilització i distribució d'espais va afectar 43 unitats, departaments i serveis (trasllats, desallotjaments, desmantellaments i sanejaments de xarxes, equipaments, senyalització, etc.). En un 47% es va fer ús dels serveis propis municipals i la resta es va dur a terme amb contractes externs.

## INFORMACIÓ I SUPORT A UNITATS, DEPARTAMENTS I SERVEIS

Al marge de les dades anteriors s'han de destacar les consultes i les assistències que, per via telefònica o personal, s'atenen diàriament i que s'estimen en unes 30/40 per dia.

Així mateix, personal del Gabinet assisteix regularment a reunions de meses de contractació, grups de treball municipal i òrgans de govern i administració d'empreses i organismes autònoms municipals, de les quals forma part a títol personal en alguns casos.

## PUBLICACIONS

- Directori de dependències, serveis, empreses i organismes autònoms 2007
- Llistat telefònic municipal 2007
- Llistat d'usuaris Movistar Corporatiu 2007
- Ordenances municipals (Internet): 49 insercions

## PROJECTE TARGETA CIUTADANA

Els convenis de col·laboració interadministrativa, al qual s'adherí l'Ajuntament de Campos al llarg de l'any 2007, oferiren els següents resultats:

<i>Municipi</i>	<i>Núm targetes</i>	<i>Residents</i>	<i>Escolar/UIB</i>	<i>Carnet Gran/Verd</i>	<i>Altres</i>
Esporles	469	209	152	102	6
Llucmajor	555			553	2
Marratxí	6005	3121	1714	1122	48
Puigpunyent	143	68	44	31	
Sineu	88	43	14	26	5
Inca	1055	552	126	351	26
Sant Joan	65	25	9	29	2
Calvià	1709	837	292	542	38
Campos	154	66	9	76	3
<b>Total</b>	<b>10.243</b>	<b>4921</b>	<b>2.360</b>	<b>2832</b>	<b>130</b>
<b>% 07/06:</b>	<b>58,52</b>	<b>68,88</b>	<b>64,58</b>	<b>35,25</b>	

**Estadística de gestió (a 31.12.76)**

Nombre de targetes sol·licitades	249.574
Anul·lades	28.261
<b>Total de targetes actives</b>	<b>221.313</b>
<b>% 07/06: -19,30</b>	

		Nre.	%
Distribució per perfils	Residents	126.676	57,24
	No-residents	4.391	1,98
	Carnet Gran	31.539	14,25
	Carnet Verd	4.844	2,19
	Escolars	29.294	13,24
	Famílies nombroses	9.116	4,12
	UIB (residents i no-residents)	5.052	2,28
	Entitats especials	2.046	0,92
	Menors de 9 anys	8.356	3,78
	<b>Total</b>	<b>221.314</b>	<b>100,00</b>
Distribució per edat	Menors de 17 anys	30.140	13,61
	De 17 a 20 anys	14.583	6,58
	De 21 a 30 anys	37.380	16,89
	De 31 a 40 anys	38.455	17,37
	De 41 a 50 anys	31.677	14,31
	De 51 a 64 anys	33.192	14,99
	Majors de 65 anys	35.887	16,21
	<b>Total</b>	<b>221.314</b>	<b>100,00</b>

Servei d'atenció a l'usuari:

- Línia 900, aprox. 2.500 (consultes i reclamacions)
- Atenció personalitzada (informació i incidències), aprox. 1.200

**FINESTRETA ÚNICA EMPRESARIAL**

Projecte desenvolupat amb la intervenció de la Comunitat Autònoma de les Illes Balears, el Ministeri d'Administracions Públiques (Agència Estatal Tributària i Tresoreria de la Seguretat Social), el Consell Superior de Cambres de Comerç, la Cambra de Comerç, Indústria i Navegació de Mallorca, Eivissa i Formentera i el Consell Insular de Mallorca.

**Estadística de gestió (exercici 2007)**

	Nre.
Noves empreses creades (1)	424
Empreses en tràmit de creació (2)	35
Consultes (3)	1.176
<b>Total</b>	<b>1.635</b>
<b>% 07/06: -23,23</b>	

- (1) Empreses que s'han donat d'alta d'IAE i estan en funcionament  
 (2) Iniciat el procediment i pendent d'entrada en funcionament  
 (3) Assessorament a les consultes del futur emprenedor

**Tipologia dels expedients acumulats**  
(període: novembre/99 a desembre/07)

Empreses creades: 2.822

	Nre.	%
Per sector d'activitat:		
Activitats professionals	766	27,15
Comerç major	99	3,51
Comerç menor	450	15,94
Construcció	261	9,25
Hoteleria i turisme	152	5,38
Indústria	93	3,30
Serveis a empreses	423	14,99
Serveis personals	516	18,28
Sense determinar	62	2,20

Per forma jurídica:		
Empresari individual	2.002	70,95
Societat mercantil	517	18,32
Comunitat de béns	297	10,53
Cooperativa	6	0,20
Per població:		
Palma	1.929	68,36
Altres municipis	818	29,00
Sense determinar	75	2,64
Per sexe:		
Home	1.704	60,38
Dona	1.110	39,33
Sense determinar	8	0,29

Dades d'interès:

Total de llocs de feina creats: 2.282 (0,81% de mitjana inicial per cada nova empresa).

### Altres activitats

Es varen impartir dos cursos per a un total de 52 nous empresaris donats d'alta a la FUE l'abril i juny de 2007, un "Curs pràctic d'obligacions fiscals", impartit per personal de la AEAT (Agència Estatal d'Administració Tributària).

Participació en el "Dia de l'Emprenedor", promogut per el Ministeri de Industria, Turisme i Comerç dins del programa " Emprenem Junts", amb un estand i participant amb la "Conferència taller de generació de idees".

Amb la finalitat de despertar l'esperit emprenedor entre col·lectius concrets, com els estudiants de formació professional, es varen impartir 5 xerrades amb una assistència de 514 alumnes.

## INSTITUT MUNICIPAL D'INNOVACIÓ (IMI)

### RECURSOS HUMANS

#### Nombre d'empleats segons el sexe i l'edat

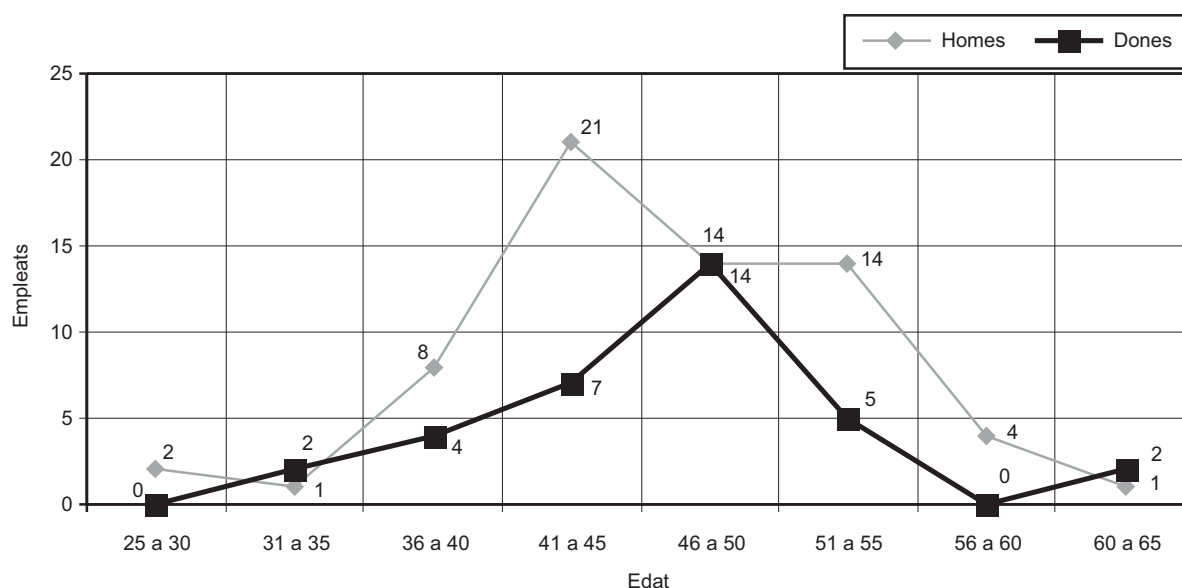

Plantilla real a 31/12/2007: 99. Homes: 65; Dones: 34

### Àrea d'Informàtica Aplicada Secció de Desenvolupament

Genèriques

- Realitzar les feines de manteniment de les aplicacions del sistema S/390.

Entorn de Multes

- Les notificacions passen de modalitat 1 a modalitat 2, el termini de pagament s'inclou a la referència de cobro C-60.

- Estudi per incloure el nou sistema de notificació de correus.

- Nova gestió per el pas a executiva dels bolletins, el procés s'automatitza i passa de un a dos passes mensuals.

- Modificacions al formularis de notificacions de bolletins, adequar texts a la nova recaptació.

- Nova gestió per la relació de bolletins a publicar al BOIB i per l'entrada resultat d'aquestes notificacions de bolletins publicats al BOIB.



- Bloqueig de bolletins prescrits y descarrega del fitxer mestre de multes.
- Resums i relacions varis pel nou recaptador de multes.
- Integració dels bolletins de multes de Sanitat, Consum, Urbanisme, Trànsit, etc...a la gestió centralitzada del entorn S/390.

#### Entorn de Gestió tributària

- Canvis a text i format de Autoliquidacions.
- Control de les liquidacions emeses pel Negociat de Plusvàlues i de les generades per la empresa col·laboradora en l'inspecció.
- Control de les liquidacions emeses pel Negociat de Inspecció i de les generades per la empresa col·laboradora en l'inspecció.
- Facturació y control del contracte de col·laboració en d'inspecció tributaria.
- Inspecció tributaria, implantació de les liquidacions de sanció per obstrucció o resistència a la acció inspectora.
- Implantació de les liquidacions per Junta de Compensació i de Costes Judicials per la tresoreria municipal.
- Implantació de les liquidacions per al reintegrament de subvencions.
- Millores al procés d'alguns tipus de Autoliquidacions.
- Depuració dades de padró de TIRSU.
- Inclourà nous conceptes fiscals al grup NLI (Negociat de Liquidacions).

#### Entorn de Recaptació de tributs

- Creació de un procés per la baixa massiva de efectes de TIRSU e Impost de Vehicles.
- Emissió de un certificat de pagament pels cobros realitzats del pagament a la carta.
- Adaptació a RTL pel pagament a carta, nou estat (PC).

#### Entorn de Població

- Descentralització de l'emissió de certificats d'empadronament a totes les UIAP.
- Descentralització de l'emissió de volants d'empadronament a totes les UIAP
- Volants d'empadronament des de caixers de "La Caixa"
- Obtenció d'estadístiques d'habitants per al departament de Mobilitat
- Obtenció del fitxer de la zona de Camp Redó (SMAP)
- Obtenció del fitxer de la zona del carrer de Francesc Sancho (SMAP)

#### Entorn de Targeta Ciutadana

- Cooperació amb l'EMT per facilitar la implantació de la nova targeta sense contacte.
- Processos de fabricació massiva de targetes per a la substitució de l'antiga targeta.
- Fitxers per a l'EMT amb els domicilis de contacte de les targetes noves fabricades
- Eliminar la necessitat de fotografia segons perfil
- Conveni amb els ajuntaments de Mancor de la Vall, Campos i Calvià.
- Implantació de la gestió de el perfils de la Targeta Ciutadana ON-LINE en la empresa PANINI adjudicaria de la gestió de recàrregues.
- Implantació de la tarifa gratuïta pel menors de 15 anys.

#### Entorn de Registre

- Relació de denúncies presentades al Registre general a un període de temps i contribuent determinats.

#### Entorn d'Expedients

##### Disciplina

- Expedients ITE "Inspecció Tècnica de Vehicles": modificació amb nous tràmits i dades.
- Descàrrega de les dades de propietàries i copropietaris de cadastre o habitants empadronats a una adreça concreta.

##### Planejament

- Quadres de resum per facilitar informació per elaborar l'informe de la AEAT.
- Informació Urbanística
- Obtenció de "Quadres de resum de tramitació" en Excel per als expedients de Planejament.
- Afegir nova columna per al tràmit d'Arxiu a "Quadres de resum de tramitació"

##### Licències d'Activitat

- Nou tipus d'expedient per a "Denúncies d'activitat ordinària" (DAO).
- Nou tipus d'expedient per a "Denúncies d'activitat sancionador" (DAS).

##### Licències d'Obres

- Obtenció de relació d'expedients amb "UT certificat final d'obra".
- Implantació de la tramitació de l'Obra Menor Simple.

##### Població

- Gestió d'expedients de caducitat per a estrangers no comunitaris, emissió de notificacions, publicació en el BOIB, i gestió del Decrets de Batllia de las baixes de empadronament.

##### Entorn d'increment del valor del terreny

- Estadística de bonificacions i exempcions de l'impost.

##### Entorn de col·laboració amb l'empresa adjudicatària T-SYSTEM

##### Genèriques

- Facilitar a l'empresa adjudicatària l'anàlisi de les funcionalitats de les aplicacions de l'IMI al S/390, actualment en servei, per tal de que s'incloguin aplicacions que les han de substituir.
- Col·laborar amb l'empresa adjudicatària en les feines per a la migració de dades des de les aplicacions de l'IMI al S/390 que les mantenen a les aplicacions de TAO en el nou entorn.

##### Expedients

- Modificacions a implementar a l'aplicació PAC per tal de disposar de les mateixes funcionalitats que té actualment l'aplicació del S/390.
- Validació de l'aplicació PAC per la Gerència d'Urbanisme.
- Validació de la migració de dades d'expedients de la Gerència d'Urbanisme
- Renyinaria dels expedients de la Gerència d'Urbanisme.

**Base de Dades Corporativa**

- Detecció i eliminació de contribuent que no tenen cap expedient acinet.
- Creació i manteniment de la Base de Dades Corporativa per a carrers, trams, tercers,...
- Convivència de dades corporatives entre la base de dades Oracle i la del S/390 ( BDC i BDT).

**Registre**

- Definició de les modificacions a implementar a l'aplicació REG-TAO per tal de disposar de les mateixes funcionalitats que té actualment l'aplicació del S/390 de l'aplicació REG-TAO
- Continuació en la validació del sistema de convivència de les dades del Registre General entre les bases de dades del S/390 i Oracle.

**Població**

- Seguiment de la implantació del sistema de convivència entre moviments realitzats a l'aplicació PMH-TAO i la gestió d'expedients de caducitat al S/3.
- Seguiment de la implantació del sistema de convivència entre moviments realitzats a l'aplicació PMH-TAO i el PMH-S/390.
- Fusions i particions del Seccionat del Padró Municipal d'Habitants.

## **Àrea d'Integració de Sistemes i Desenvolupament (ISD)**

### **Secció de Desenvolupament**

- Inici del desenvolupament de la primera fase de l'aplicació del Patronat Municipal d'Escoles d'Infants (que consisteix en la definició de la infraestructura i la gestió de les preinscripcions i els alumnes)
- Realització de modificacions i manteniment evolutiu a l'aplicació GISE (gestió d'instal·lacions i serveis esportius)
- Canvi del sistema d'impressió de rebuts a l'aplicació GISE (gestió d'instal·lacions i serveis esportius)
- Canvi del sistema de targetes d'usuaris de l'aplicació GISE (substitució de les targetes i impressores magnètiques per les de proximitat)
- Realització de modificacions i manteniment evolutiu a l'aplicació NOU (Serveis socials)
- Desenvolupament d'una nova funcionalitat en l'aplicació NOU: seguiment d'expedients de prestacions
- Suport a usuaris i manteniment correctiu de les aplicacions de l'entorn Unix/Oracle (GISE, Consulta dades centre de gestió cadastral, Manteniments Palma Virtual, Infraestructura corporativa, Selecció de personal)
- Modificació del sistema de consulta de les dades del padró municipal d'habitants, de manera que s'accedeix directament a les dades d'Oracle sense passar per l'entorn IBM
- Realització de les modificacions necessàries a l'aplicació GISE per tal de tractar les devolucions de part dels rebuts pagats pels usuaris afectats per les destroces de les instal·lacions afectades pel cap de fibló en la tardó de 2007
- Adaptació de l'aplicació GISE per tal de ser accedida des dels nous caixer d'autoservei instal·lat a la instal·lació esportiva S'Estel
- Noves funcionalitats a la part Internet de l'aplicació GISE: pagament d'efectes i factures
- Participació en la realització de modificacions i manteniment evolutiu a l'aplicació FUE (Imfop)
- Definició dels requeriments del mòdul de identificació i autenticació dels usuaris que s'han de connectar a la web municipal via Internet
- Realització de les modificacions necessàries a l'aplicació de vehicles per tal d'adaptar-la a les noves funcionalitats requerides per la campanya de retirada de vehicles abandonats en la via pública
- Definició funcional i orgànica de la nova taxa de descontaminació de vehicles.
- Col·laboració amb la definició de requeriments de les aplicacions de l'entorn de vehicles de cara a la implantació dels mòduls corresponents de TAO
- Formació en l'ús de l'eina Discoverer als usuaris de l'aplicació GIN (Manteniment d'infraestructures)
- Implantació de l'eina Discoverer als usuaris de l'aplicació GIN (Manteniment d'infraestructures) i definició de les dades a tractar
- Realització i implantació de l'aplicació d'hores extres a la Policia Local
- Generació d'una nova versió amb les dades actualitzades de la guia informatitzada urbana Locator.
- Manteniment, Administració i incorporació d'àmplies millores operatives i funcionals a l'aplicació de Gestió Territorial Gràfica.
- Col·laboració en la coordinació del projecte del Sistema de Informació Geogràfic per a la Gerència d'Urbanisme.
- Col·laboració en el procés de Gestió de Serveis Tecnològics definit dintre del projecte de qualitat ISO-9901/2000.
- Col·laboració en la implantació de l'entorn del Sistema d'Informació Geogràfic Corporatiu. Desenvolupament del projecte de vols.
- Noves millores aplicació Canevas de Cartografia
- Desenvolupament d'utilitats per al GIS corporatiu
- Manteniment de les utilitats per a l'emissió d'informes i certificats d'Urbanisme afegint noves millores
- Creació utilitats per identificar contorns amb els seus expedients
- Manteniment de les utilitats de Cartografia
- Conversió a V8 de Microstation de programes d'ús general dins de les aplicacions gràfiques
- Manteniment de l'aplicació de Cadastre GCU per a la seva adaptació als requisits del nou plec de la Direcció General de Cadastre: integració dels Disseminats al Cadastre Rústic, petició del número de document cadastral, etc.
- Suport als usuaris de l'aplicació de Cadastre GCU
- Suport als usuaris de l'àrea d'Urbanisme.
- Adaptar les eines de restitució fotogramètrica del DIAP pel seu ús al nou entorn SUMMIT
- Adaptar a V8 els programes per a la integració a Gestió Territorial Gràfica de les dades introduïdes mitjançant l'entorn SUMMIT
- Anàlisi de requisits de la nova versió SIGAT (Sistema Informació Geogràfic Accidents Tràfic)
- Validació de les funcionalitats de PAC de TAO i suport a la seva posta en marxa a Urbanisme.
- Suport a la parametrització del mòdul econòmic i financer de SAP
- Manteniment i assistència als usuaris de l'aplicació Sicalwin de Gestió de la Comptabilitat Municipal a l'Ajuntament de Palma, Museu d'Art Modern i Contemporani , Patronat Il·luminació Ornamental, Consorci Pla Mirall Centre, Consorci Pla Mirall Eixample, Institut Municipal de Formació Ocupacional i Feina, Institut Municipal d'Innovació, Consorci Parc de les Estacions, Patronat Alberg Son Riera, Institut Municipal de Coordinació d'Obres Viàries, Patronat Llegat Weyler, , Fundació Pilar i Joan Miró, Patronat Municipal de l'Habitatge, Institut Municipal de

- l'Esport, Patronat Municipal d'Escoles d'Infants.
- Suport per a l'optimització del procés de comptabilització automàtica de la nòmina.
- Manteniment i assistència als usuaris de l'aplicació GRH de Nòmina i Gestió de Personal a l'Ajuntament, Institut Municipal d'Innovació, Patronat Municipal d'Escoles d'Infants, Institut Municipal de l'Esport i Institut Municipal de Formació Ocupacional i Feina.
- Seguiment de la implantació dels mòduls de RH i suport als usuaris.
- Elaboració de consultes i llistats específics: Pressuposts, Hores extra, comprovacions de dades nòmina, Assegurança de vida dels empleats, publicació plantilla y RPT, retribucions, vacances, cost dels centres de l'Ajuntament, cartes als funcionaris, per a la renovació de la Certificació de Qualitat ISO 9001:2000 i el projecte del 010.
- Parametrització de nous conceptes per a cada un dels organismes implicats.
- Supervisar els traspassos d'informació des de RRHH a Control Presencia.
- Gestió d'autoritacions i contrasenyes per als usuaris i per a consultar la Nòmina i el Control horari a través de la Intranet municipal.
- Seguiment del funcionament de la Ubicació Física dels empleats del AJT en l'aplicació RHSP.
- Impartir cursos de formació dels mòduls de RHSP a personal de RRHH AJT
- Suport al desenvolupament del portal web del proveïdor.

## **Secció de Sistemes**

### Entorn de sistemes oberts de l'IMI

- Distribució dels espais amb disc del servidor de fitxers IMI20.
- Control del fitxers emmagatzemats dintre del IMI20 per part dels usuaris, per tal que no s'esgoti el espai amb fitxers que no siguin d'us municipal.
- Estudi renovació sistema de gestió informàtica arxius municipal.
- Revisió de canvis en la infraestructura de sistemes oberts (reorganització i consolidació de servidors, noves implantacions, etc.)
- Control de l'administració, monitorització, actualització i manteniment del maquinari i del programari de base dels servidors.
- Control de la resolució d'incidències hardware i software dels servidors.
- Control de la realització de còpies de seguretat dels servidors.
- Control de la recuperació d'arxius, a petició dels usuaris.
- Control de la implantació de mesures de control de tipus de fitxers en els servidors de dades.
- Control de la migració de les bases de dades i aplicacions municipals.
- Inventari de servidors i sistemes d'emmagatzemament
- Revisió d'informes de disponibilitat dels sistemes.
- Revisió SLA
- Control de l'administració d'usuaris i grups de l'entorn Windows i Sun Solaris?
- Control de les proteccions i accessos a la informació dels servidors?

### Entorns diversos

- Seguiment de les tasques relacionades amb el plec de condicions de Serveis Tecnològics del concurs " Prestació de Serveis Tecnològics i Qualitat de l'Ajuntament de Palma"
- Inici de l'auditoria del servei proporcionat per l'empresa adjudicatària del concurs indicat al punt anterior.

### Entorn de suport tècnic del IBM S/390

- Redistribució de la memòria al entorn de Producció, per millorar el rendiment.
- S'han donat d'alta 230 noves emulacions telnet per accedir a S/390.
- S'han donat d'alta 22 noves impressores amb connexió TCP/IP.
- Les tasques diàries a realitzar són:
  - Control d'Editran
  - Control de l'execució del batch nocturn
  - Control de les còpies de seguretat
  - Control de la disponibilitat de tots els entorns

## **Àrea de Comunicacions**

### Entorn de disseny web

#### Nous Dissenys

- Nou disseny del portal corporatiu.
- Web agència de voluntariat
- Web 1er premi internacional d'animació independent. Publicació dels vídeos finalistes
- Web de la visita virtual a l'Ajuntament de Palma
- Web de autoliquidacions de Plusvàlues
- Web corporatiu. Inclusió de nous serveis: RSS i portal de veu.
- Correu ciutadà al web corporatiu
- Creació de fòrums per l'àrea de turisme
- Web de gestions i tràmits
- Web de l'enderrocament de les vivendes militars del Baluard del Príncep
- Web Rua 2007.
- Web Musica antiga 2007
- Web consulta del cens per les eleccions Maig-2007.
- Nova web de la OMIC

- Nova web del CIJ
- Hosting de la nova web de la EMT

#### Manteniment web

- Formació en el ús del gestor de continguts
- Actualització web del Centre Sanitari Municipal de Protecció Animal
- Pàgina del temps
- Actualització pàgina de pagaments de l'IME
- Actualització del carrerer
- Concursos i licitacions
- Actualització setmanal preus mercats.
- Estadístiques Urbanisme
- Estadístiques mensuals
- Aplicació gestió incidències
- Activitats culturals i esportives mensuals
- Web activitats Estiu 2007
- Web activitats Nadal 2007
- Web activitats vacances estiu 2007 (Joventut)
- Web activitats vacances Nadal 2007(Joventut)
- Actualització itineraris i tarifes EMT.
- Web activitats Sant Sebastià 2007.
- Ordenances fiscals per a 2008.
- Pressupost 2008: ingressos i despeses.
- Memòria municipal 2006.
- Premis ciutat de Palma 2007.
- Manteniment web de l'IMOV.
- Formularis de tot l'Ajuntament normalitzats.
- Actualització web d'enquestes
- Plana Teatre Municipal Xesc Forteza.
- Plana Teatre Municipal (Passeig Mallorca).
- Plana de comunicats, plens i ordres del dia.
- Web informació urbanística
- Manteniment Intranet
- Manteniment IAE

#### Entorn de Xarxes

- Instal·lar ADSL en Cambra de Comerç i agència de Voluntariat
- Instal·lar 4 ADSL a les escoles del Patronat Municipal d'Escoles d'Infants.
- Instal·lar router RDSI en Parc del Mar (Oficina de jardins)
- Instal·lar router en nova contracta de manteniment (MIASA)
- Connectar nova seu SMAP a través de Fibra Òptica
- Connectar nova seu IMFOF en Son Gotleu
- Instal·lar Macrolan en Flassaders
- Connectar Casal Solleric con router RDSI
- Instal·lar Macrolan noves oficines d'Avinguda Amèrica
- Instal·lar Macrolan IMFOF Puig de Sant Pere.
- Renovació electrònica de xarxa de l'escola municipal de formació
- Traspasar el departament de Planejament a la VLAN URBANISME
- Connectar el EPAD a la xarxa de Flassaders
- Manteniment de talla focs perifèrics a la xarxa i altres equips de seguretat
- Manteniment d'equips de xarxa fast ethernet i gigabit ethernet.
- Manteniment del adreçament de subxarxes i servidor DHCP.
- Manteniment a la xarxa troncal ATM
- Suport a gestió d'incidències de la xarxa del IME.

### Àrea de Recursos Humans i Desenvolupament Microinformàtica

Incidències targeta ciutadana resoltes

22 intervencions

#### Entorn autoedició

#### Publicacions realitzades per Unitat Organitzativa

<i>Unitat Organitzativa</i>	<i>Publicació</i>
Ajuntament	Memòria Secretaria 2006
IMI	Memòria IMI 2006

Entorn desenvolupament microinformàtica

**Desenvolupament microinformàtica***Activitats i projectes nous i manteniment*

Bocaib
Bombers aplicació vestuaris
Bombers control d'hores extraordinàries
Bombers control de serveis
Bombers: aplicació magatzem
Caixa (Recaptació)
Campaments
Cursos rebuts
Decrets
Exchange
Expedició rebuts (Escoletes)
Fotografies control de presència
Gestió alumnes (P. Escoletes)
IMI - Intranet
IMI - Presentació
Instal·lacions aula
Internes IMI
Magatzem (Compres)
Manteniment Teatre Xesc Forteza
Mercats Temporals
Ocupació
Oposicions
Orientació
Patronat Municipal Habitatge - Reagrupaments
Patronat Municipal Habitatge - Registre
Patronat Municipal Habitatge - Palma Habitada
Plantilles de fusió
Plantilles PDF normalitzades.
Registre Voluntaris
Registre Animals (Son Reus)
Seguiment Expedients (TAO)
Targeta ciutadana
Teatres Municipals
UAC
UIAP (Adaptació plantilles fusió a nou sistema)

Entorn de Formació

**Cursos impartits a usuaris municipals**

<i>Curs</i>	<i>Núm. cursos</i>
Microsoft Word	5
Microsoft Excel (Bàsic)	7
Microsoft Excel (Mitjà)	31
Microsoft Accés	50
Microsoft Exchange	14
Microsoft Powerpoint	35
Aplicació UAC	59
<b>Total</b>	<b>201</b>

Activitats diverses

Preparació temari informàtica d'oposicions Bombers
Preparació temari informàtica d'oposicions Patronat d'Escoles d'Infants
Gestió de continguts de la web municipal
Atenció telefònica diària paquet Microsoft Office
Adaptació formulari "Mostra Teatre Escoles", teatre Xesc Forteza
Instal·lació aplicació UAC

**Àrea de Cartografia****Manteniment de la base de dades cartogràfica (BDC) del municipi**

Actualització de la B.D.C. mitjançant aixecaments topogràfics

- Expedients d'actuacions urbanístiques de diversa índole aixecats topogràficament: 62. Superfície afectada: 420 hectàrees de la zona urbana de Palma.

- Superfície topogràfica actualitzada, editada i integrada a la B.D.C.: 385 hectàrees
  - Plànols a escala 1/500 afectats i actualitzats: 84. Superfície afectada: 1016 hectàrees.
  - Expedients urbanístics pendents d'actualitzar cartogràficament: 227 Superfície afectada: 1146 hectàrees.
- Actualització de la B.D.C. mitjançant aixecaments aerofotogramètrics de la zona urbana i superfície cartografiada a escala 1/500 amb el vol de 2005-06
- Models fotogramètrics restituïts: 295 (44%). Superfície afectada: 3605 hectàrees (42%).
  - Models fotogramètrics editats i integrats a la B.D.C.: 282 (42%) Superfície afectada: 3615 hectàrees (42%).
  - Plànols 1/500 afectats i editats: 344. Superfície afectada: 4159 hectàrees.

#### Xarxa Topogràfica de Palma

- Observació i medició de la xarxa de vèrtexs topogràfics i geodèsics de la Xarxa Topogràfica de Palma mitjançant tècniques de GPS i anivellació geomètrica de precisió.
- Càlcul, ajustament i compensació matemàtica de les observacions i coordenades d'aquests vèrtexs topogràfics i geodèsics.
- Càlcul dels paràmetres de transformació entre els sistemes de referència geodèsics ED50-IMI i ETRF89
- Construcció del model de geoide de la zona terrestre del terme municipal.

#### Projecte finalitzat

#### Altres projectes

#### Arxiu digital d'imatges aèries

- Construcció de l'Arxiu Digital d'Imatges Aèries Verticals que conté els fitxers digitals de totes les fotografies aèries verticals, 11810 imatges a data 31/12/2007, que des del començament de l'IMI, s'han obtingut en diferents èpoques i escales amb la finalitat, fonamentalment, de confeccionar o actualitzar la Cartografia i el Cadastre del terme municipal de Palma
- Fitxers d'imatges tractats i incorporats a l'arxiu digital: 280
- Imatges aèries georreferenciades: 36
- Nivell de construcció de l'arxiu: 100%

Projecte en fase d'actualització i manteniment continu

## Àrea de Cadastre

Durant aquest període, en el Manteniment del Cadastre Urbà de Palma, s'han realitzat les següents alteracions:

Revisió i actualització de les dades jurídiques per 901, Plusvàlues i documents de Recaptació, Territorial i Patrimoni	12.409 Càrrecs
Altes de finques	274 Finques
Actualitzacions de direccions de finques per a Estadística Municipal	137 Parcel·les
Manteniment per actuacions diverses: correcció de superfícies de parcel·les i locals, modificacions de l'estat de conservació, antiguitat, i tipificació d'edificis, etc	542 Parcel·les
Altes i baixes de parcel·les per execució de Sòls Urbanitzables Programats i Unitats d'Actuació, segregacions, etc.	409 Parcel·les
Ampliacions i reformes de finques	96 Finques
Referències afectades per recursos resolts o informats al Centre de Gestió Cadastral	506 Finques
Altes de càrrecs a les bases, recollides al Padró	6.607 Càrrecs
Agrupacions i segregacions de càrrecs	185 Parcel·les

#### Manteniment del Cadastre de Rústica:

Actualitzacions de parcel·les rústiques	93 Parcel·les
Canvis de titular	127 Titulars

Expedients per al manteniment remesos al Centre de Gestió Cadastral: 1.348 expedients

Treballs específics sol·licitats per negocis o empreses municipals:

Informes per a Territorial	218
EMOP	1
Informes per a Sanitat	9
Patrimoni	1
Informes per al Centre de Gestió	42
Consum	1
Seguretat Ciutadana	1
Altres	3
Inspecció Tributària	16
Urbanisme	4
<b>Total</b>	<b>297 Informes</b>

Documents escanejats: 18.056 documents

## Àrea de Processos, Auditoria i Qualitat

- Activitats pròpies de responsable de l'entorn d'atenció a usuaris i instal·lacions.
- Gestió de comptes de correu per als usuaris de l'entorn municipal.
- Administració d'usuaris dels sistemes d'informació, havent atès 1.236 peticions d'altres, baixes i modificacions el que ha suposat la tramitació de 4.944 sol·licituds d'accés a aplicacions.

- Manteniment de l'inventari informàtic.
- Manteniment de la documentació tècnica i de control relacionades amb les estacions de Treball.
- Atenció telefònica, control remot i/o assistència en el lloc de treball per a la resolució d'incidències, programari i maquinària, de les estacions de treball.
- S'han rebut un total de 32.401 cridades en el servei d'atenció a usuaris (3333).
- Registre de les incidències comunicades.
- Actualització del programari instal·lat en les estacions de treball.
- Renovació i instal·lació de noves estacions de treball amb el seu programari estàndard establert per l'IMI. S'han renovat 192 estacions i instal·lat 256 estacions noves, així com 108 impressores noves.
- Instal·lació i configuració de diferents aplicacions tant de desenvolupament extern com intern.
- Realització de les tasques de responsable de seguretat informàtica, d'acord amb les atribucions reconegudes en el document de seguretat.
- Realització de les tasques de responsable de procés de prestació de serveis tecnològics dintre del sistema de qualitat de l'Ajuntament de Palma.

### Centre de Documentació Cartogràfica (Casa del Mapa)

Subministrament d'informació cartogràfica a usuaris municipals, organismes públics, empreses i particulars de productes propis i de tercers amb un import total de vendes, segons preus públics de 2007, de 162.137,58 euros.

## INSTITUT MUNICIPAL DE FORMACIÓ OCUPACIONAL I FEINA (IMFOF)

### RECURSOS HUMANS

Gerent	1
TS economista	1
TS administració	1
TS jurídic administratiu	1
TS recursos humans	1
TS formació	7
TS ocupació	4
TS promoció econòmica	4
TS creació d'empreses	1
TS estudis i projectes	1
TM gestió econòmica	1
TM recursos humans	1
TM ocupació	10
TM promoció econòmica	1
TM estudis i projectes - noves tecnologies	1
Secretària direcció	1
Administratiu economicofinancer	2
Administratiu de recursos humans	1
Administratiu de formació	1
Aux. administratiu de juridicoadministratiu	1
Aux. administratiu d'economicofinancer.	1
Aux. administratiu ocupació	4
<b>Total</b>	<b>47</b>
<b>% 06/07: 34,28</b>	

### ÀREA D'OCUPACIÓ

#### 1. Informació i orientació laboral

El Servei d'Informació i Orientació Laboral de l'IMFOF és un servei que acull, informa i orienta de manera personalitzada les persones que es troben en procés de recerca de feina. L'objectiu és facilitar a la ciutadania de Palma la integració al mercat laboral.

##### - Club de la Feina

Els clubs de la feina del carrer Ferreria i del carrer Califòrnia atengueren 11.265 visites, una afluència superior a la del 2006 en un 10,22%. A més, es posaren en marxa els clubs de la feina de Son Cladera, el Terreno i Son Gotleu. Durant l'any 2007 aquests nous clubs aconseguiren atendre un total de 3.004 visites.

##### - Servei general de la Xarxa Municipal d'Orientació

Un total de 1.224 persones utilitzaren aquest servei amb preponderància de dones (790).

##### - Servei d'Orientació Laboral per a l'Ocupació i l'Autoocupació (OLOA)

Un total de 4.118 persones utilitzaren aquest servei.

#### 2. Intermediació laboral

El servei d'intermediació laboral consisteix a dur a terme diferents actuacions de difusió, sensibilització i promoció de l'ocupació, dirigides a apropar els dos vessants del mercat laboral -demandants i oferents de feina- en un marc de qualitat, tot fomentant la contractació de col·lectius amb dificultats d'inserció.

Cal destacar la millora i optimització de la nostra pàgina web, cosa que va permetre posar la tecnologia al servei de la ciutadania, donant-li la possibilitat d'accedir a totes les nostres ofertes de feina directament des del web d'una manera còmoda, ràpida i directa. Això va suposar un increment de persones que visiten la nostra pàgina interessades en les nostres ofertes de feina, que passaren de 2.773 durant 2006 a 18.951 autocandidatures rebudes per Internet durant 2007.

**- Agència de Col·locació**

L'Agència va posar en contacte 3.681 persones desocupades o en situació de millora d'ocupació amb 1.566 llocs de feina. D'aquests, un 45% varen cobrir-se satisfactòriament, cosa que suposa un total de 705 contractacions promogudes durant el 2007. El 2007, l'Agència va tenir 3.175 noves inscripcions.

**- Borsí del Petit Comerç (BPC)**

A través del borsí es varen gestionar 232 ofertes de feina especialitzades i es varen col·locar 70 persones amb perfil comerç.

**- Serveis de suport a la selecció de personal**

Es varen realitzar entrevistes per a 167 ofertes de feina i hi participaren 744 persones.

Es varen dur a terme 48 dinàmiques grupals de preselecció i hi varen participar 227 persones.

**3. Serveis i iniciatives d'inserció**

Aquests programes s'adrecen específicament a les persones usuàries dels Serveis Socials municipals i a les persones sol·licitants de feina que es troben en situació o en risc d'exclusió social. Les iniciatives d'inserció promouen la contractació d'algunes d'aquestes persones amb interès per desenvolupar una ocupació remunerada. Com a norma general, la contractació de les persones s'emmarca en un projecte d'interès social i/o col·lectiu de durada determinada.

**- Projecte d'itinerari integrat per a persones en risc d'exclusió**

**- Servei d'informació i orientació laboral per a persones que perceben la renda mínima d'inserció**

El desenvolupament d'ambdós projectes va reflectir dades molt satisfactòries respecte de l'intervenció efectuada, ja que més de 490 persones varen millorar la seva qualificació mitjançant la participació en accions de suport formatives i laborals, i els percentatges d'inserció assolits varen ser del 43% i del 39%, des del Projecte Integrat i el de RMI, respectivament.

**- Projecte d'inserció laboral per a persones afectades pel Pla de real·lotjament de Son Riera**

Es varen atendre un total de 59 persones.

**- Iniciativa d'inserció "Palma Inseireix" i "Impulsant Palma" (conveni entre el SOIB i les corporacions locals)**

Aquests projectes promogueren les contractacions d'un total de 79 persones.

**- Iniciativa d'inserció Voravies**

Es varen contractar 8 persones dins aquesta iniciativa laboral.

**4. Altres accions**

**- Actualització i seguiment de la base de dades**

Es va telefonar a 487 persones, de les quals 65 no es pogueren localitzar. Per tant es varen actualitzar i oferir el serveis d'orientació de l'IMFOF adaptats a la seva situació actual a 422 persones.

**- Canvis de serveis a les oficines**

**5. Resum estadístic**

Perfil d'usuaris d'ocupació de 2007

Sexe

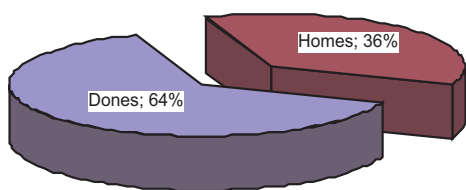

Edat

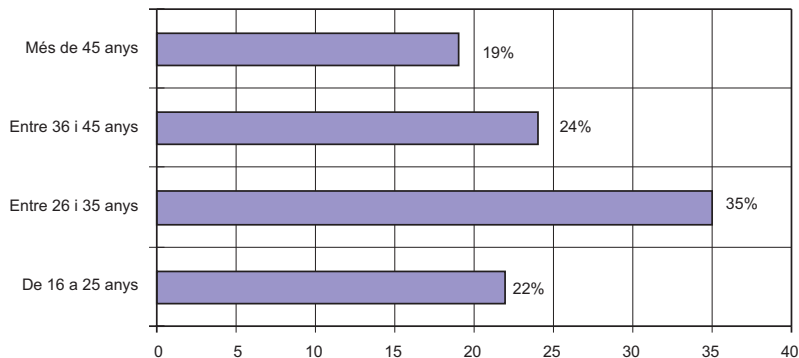

Nivell d'estudis

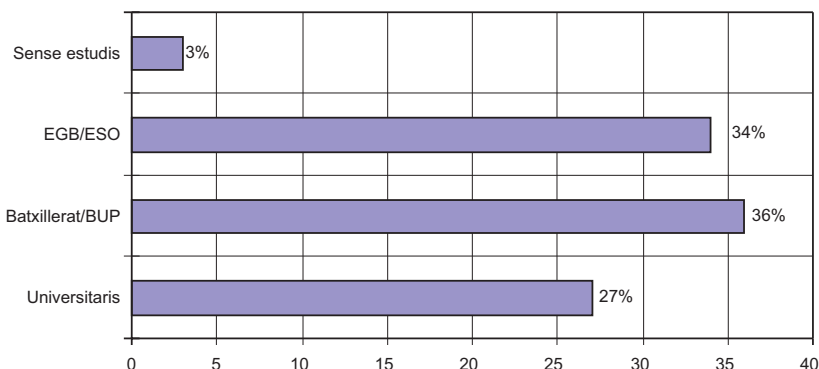



Usuaris de cada Servei	Usuaris
Club de Ferreria:	1.771
Club Califòrnia	987
Club Son Cladera	355
Club Son Gotleu	598
Club El Terreno/Morey	541
Xarxa	1.224
OLOAS	4.118
Projecte Integrat	664
Programa renda mínima d'inserció	211
Inserció laboral Programa reallotjament Son Riera	59
Palma Insereix 2007	70
Impulsant Palma	9
Voravies	8

Agència de Col·locació	Nre
Inscrits	3.175
Ofertes	1.282
Llocs oferits	1.566
Persones posades en contacte amb empreses	6.709
Col·locacions	705
Noves inscripcions	3.175
Suma dels usuaris del Club i els inscrits a l'Agència	7.427
Situació laboral actual dels usuaris inscrits a l'Agència	
Persones desocupades: 76'28%	
Persones en actiu: 23,72%	

Professions més sol·licitades per les empreses	Nre	%
Empleat administratiu	244	36,36
Dependent	100	14,90
Recepcionista/telefonista	49	7,30
Tècnic en formació	48	7,15
Administratiu comptable	46	6,85
Delegat comercial	45	6,70
Mosso de càrrega de magatzem	43	6,40
Netejador	34	5,06
Electricista/electrònic	31	4,61
Cambrer	31	4,61

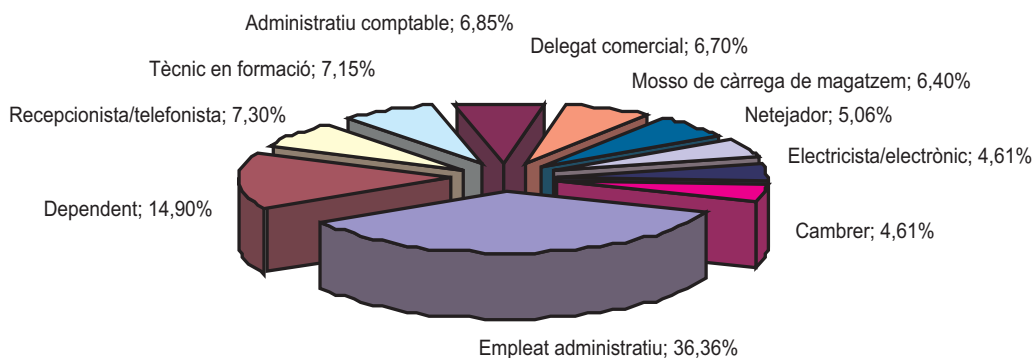

## ÀREA DE FORMACIÓ

### 1. Programes mixts de formació i ocupació

#### - Tallers d'ocupació

Participaren en aquests tallers 66 alumnes, es varen fer 5 accions formatives i es varen donar 6.400 hores de formació.

- Taller d'Ocupació Palma Margers II
- Taller d'Ocupació de Manteniment d'Instal·lacions Esportives
- Taller d'Ocupació Litoral
- Taller d'Ocupació Ses Cases del Retiro VII
- Taller d'Ocupació Manteniment d'Instal·lacions Esportives II

#### - Escoles taller i cases d'ofici

L'objectiu d'aquestes escoles tallers és capacitar treballadors en situació d'atur menors de 25 anys en una especialitat formativa que faciliti la seva inserció o reinserció posterior en el mercat de treball local, mitjançant la realització d'una tasca remunerada d'interès general o social.

Participaren en aquests tallers 55 alumnes, es varen fer 2 accions formatives i es varen donar 3.840 hores de formació.

Escola Taller Bellver III

Escola Taller Llevant

## 2. Formació ocupacional

L'IMFOF, des de la seva creació l'any 1998, és un centre col·laborador del Govern de les Illes Balears per a la impartició de diverses accions que conformen els programes de formació professional ocupacional. Aquestes accions formatives -cursos, seminaris i altres activitats- de durada i contingut variable, van dirigides a proporcionar una preparació laboral específica relacionada amb aquelles ocupacions més sol·licitades en el mercat laboral, per aconseguir un major nivell d'ocupabilitat i facilitar la inserció laboral dels alumnes.

- **Programes de fons propis del SOIB**
- **Pla de formació i inserció professional (Pla FIP)**
- **Projecte integrat de formació**
- **Programa Palma Activa de pràctiques a empreses**
- **Programes específics adreçats a joves**
  - "A Temps"
  - "Posem Mesures"

## 3. Escola d'Oficis Artesans "Sa Gerreria"

- **Servei de Motivació**
- **Cursos monogràfics i tallers oberts**
- **Formació transversal**

## 4. Resum estadístic

Oferta formativa	2006	2007	% 06/07
Nombre d'accions	62	70	13
Hores	18.459	17.368	-6
Alumnes	912	1.160	27

	Accions	Hores	Alumnes
Escola d'Oficis Artesans Sa Gerreria	21	1.913	325
Servei de Motivació	10	1.056	210
Formació transversal bàsica	2	260	43
Altres (privats, monogràfics, etc.)	9	597	72
Programació mixta de formació-ocupació per a menors de 25 anys	2	3.840	55
ET Llevant (06/08)	1	1.920	25
ET Bellver 3 (06/08)	1	1.920	30
Programa mixts de formació-ocupació per a majors de 25 anys	5	6.400	66
TO Palma Margers II (06/07)	1	1.920	19
TO Manteniment d'Instal·lacions Esportives (06/07)	1	1.920	10
TO Litoral (06/07)	1	1.920	17
TO Ses Cases del Retiro VII (07/08)	1	320	10
TO Manteniment d'Instal·lacions Esportives II (07/08)	1	320	10
Pla Formatiu del SOIB (objectiu 3)	21	2.464	335
Pla FIP	6	1.135	100
Projecte Integrat	11	1.290	190
Programa Palma Activa	2	112	38
Programes per a Joves	2	214	51
Projecte "A Temps"	1	0	13
Projecte "Posem Mesures"	1	214	38
<b>TOTAL</b>	<b>70</b>	<b>17.368</b>	<b>1.160</b>

Persones que han realitzat cursos per sexe	Nre	%
Dones	577	49,74
Homes	583	50,25
<b>Total</b>	<b>1.160</b>	<b>100</b>

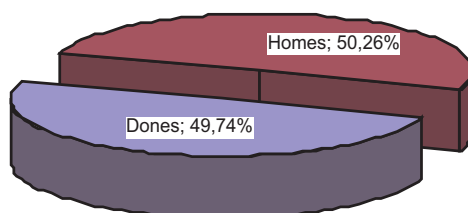

## ÀREA DE CREACIÓ D'EMPRESES

### 1. Suport a la creació d'empreses

Aquest servei dona suport tècnic i motivació a les persones que volen crear la seva pròpia empresa.

#### - Servei d'atenció a l'emprenedor

Un dels objectius de l'Àrea és fomentar la creació d'empreses i promoure la cultura emprenedora. Amb aquesta finalitat l'IMFOF presta un servei d'assessorament a l'emprenedor des que sorgeix la idea de negoci fins que finalment l'empresa resulta constituïda.

Durant l'any 2007 aquest servei va assessorar un total de 776 emprenedors i 731 nous projectes empresarials. Aquestes dades representen un increment del 6,30% respecte del nombre d'emprenedors atesos durant l'any 2006, i un increment del 8,46% respecte del nombre de projectes assessorats el 2006.

Cal destacar la signatura d'un conveni de col·laboració entre l'IMFOF i la Cambra de Comerç de Mallorca, el 15 d'octubre de 2007, amb el compromís de promoure el desenvolupament econòmic de l'illa.

	Nre. projectes	Nre. emprenedors
Projectes assessorats a les oficines de l'IMFOF	676	714
Projectes assessorats a la Finestra Única Empresarial	55	62
Total	731	776
% 06/07	8,46	6,30

Del total d'empreses assessorades durant 2007, es va assolir la creació de 75 empreses. S'estima que els emprenedors que varen iniciar la seva activitat com empresaris, varen contribuir a la generació d'un total de 160 nous llocs de feina.

Desglossament per rang d'inversió i endeutament de les empreses creades	% empreses import inversió	% empreses import del préstec
Import de la inversió o préstec		
Fins a 6.000 €	24	1
Des de 6.001 fins a 12.000€	11	1
Des de 12.001 fins a 24.000 €	20	15
Des de 24.001 fins a 60.000 €	24	11
Des de 60.001 fins a 100.000 €	9	3
A partir de 100.001 €	5	4
NS/NC	7	65

Comparativa anual 2006-2007	Nre. empreses creades	Nre. de llocs de feina creats
2006	140	246
2007	75	160
Variació	-46,43	-34,96

#### - Finançament per a emprenedors

Microcrèdits La Caixa 2007				
Projecte	Activitat	Inversió necessària	Préstec sol·licitat	Aportació pròpia
Expresión Pilates i Estètica	Centre d'estètica i pilates	19.540,00 €	15.000,00 €	4.540,00 €
Gasfiere.es	Comerç a l'engròs d'aparells electrodomèstics i ferreteria	20.000,00 €	15.000,00 €	5.000,00 €
Ecu Colmado	Comerç al detall d'aliments llatins	19.000,00 €	15.000,00 €	4.000,00 €
Ciber Can Raul	Cibercafè	15.750,00 €	15.000,00 €	750,00 €
Naveproject	Altres activitats relacionades amb la informàtica	11.164,00 €	8.500,00 €	2.664,00 €
Total		85.454,00 €	68.500,00 €	16.954,00 €

#### - Concurs Eureka

El concurs Eureka és un concurs d'idees empresarials que té com objectiu el foment de l'esperit emprenedor i la creació d'empreses a Palma. Els concursants reben informació en gestió empresarial, suport en la redacció del pla d'empresa i seguiment una vegada l'empresa està creada. Durant l'any 2007 es desenvolupà la V edició del Concurs. Hi participaren 40 projectes i es varen repartir un total de 22.250 € en premis en metàl·lic.

Primer premi:

Mosaic, Producciones Audiovisuales

Segons premis (2):

Safrà Espai Culinari (comerç de venda d'accessoris i llibres de cuina)

Menjar amb consciència (cursos de cuina equilibrada per a adolescents, pares i treballadores de centres educatius)

Tercers premis (3):

Ibnova Sistemas de Informació Digital (disseny i publicitat digital a Internet)

Servicio de Etiología Clínica Balear (medicina animal, especialitzada en temes de comportament i conducta animal)

Digital Balear Sport (diari digital d'informació esportiva)

Premi especial RIBA

FesKTeva.com (informació en línia sobre compravenda i construcció d'immobles)

### 2. Foment de l'esperit emprenedor

L'IMFOF ofereix un conjunt d'activitats per al foment de l'esperit emprenedor, adreçades a col·lectius amb baixos índexs de motivació. D'una manera lúdica, facilitam informació i informam sobre la possibilitat de crear la seva pròpia empresa.

- Concurs "Emprèn i juga a Palma"
- Xerrades de motivació i de foment de l'esperit emprenedor

### 3. Servei de consolidació d'empreses

Es tracta d'un servei de consolidació empresarial dirigit a empreses de nova creació. Amb aquest servei oferim suport durant els primers anys d'activitat empresarial. L'objectiu és aconseguir la consolidació de les noves empreses creades al municipi de Palma.

- Servei d'Informació i Promoció Empresarial
- Viver d'Empreses

Empreses instal·lades	Activitat	Entrada Viver	Sortida Viver
Langsys	Serveis relacionats amb idiomes.	01/08/2006	
Serveis de Qualitat i Medi Ambient Marmic, SL.	Empresa de serveis dedicada a la implantació de sistemes de qualitat i medi ambient, PRL i formació	01/10/2006	
Associació Mans Netes	Empresa de serveis dedicada a la implantació de sistemes de qualitat i medi ambient, PRL i formació.	01/03/2007	30/08/2007
Digital Balear Sport, SL	Diari digital especialitzat en l'esport balear.	02/03/2007	
Gabinete Psicologia Semar	Gabinete de psicologia	04/04/2007	

### 4. Resum estadístic

#### Creació d'empreses

Nous emprenedors atesos	776
Projectes assessorats	731
Empreses creades	75
Llocs de feina creats	160
Empreses instal·lades al viver	5
Import dels microcrèdits concedits a emprenedors	68.500 €
Inversió induïda	

#### Perfil de les persones emprenedores

Per sexe	
Dones	428
Homes	348
Total	776
Per edat	
Menys de 25 anys	91
Entre 26 i 35 anys	332
Entre 36 i 45 anys	222
Més de 46 anys	131
Total	776
Per situació laboral	
Persones ocupades	412
Persones aturades	350
Persones inactives	14
Total	776
Per nivell acadèmic	
Titulació universitària	166
Batxiller i FP II	497
Estudis primaris i FP I	113
Total	776

Per sexe:

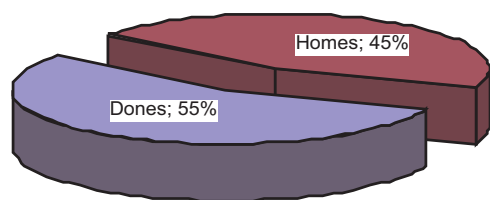

Per edat:

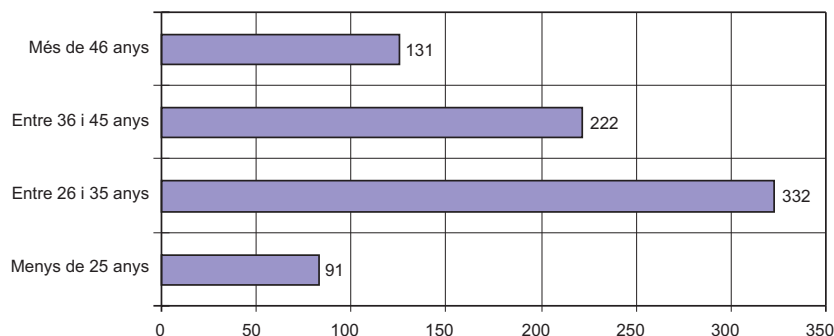

Per situació laboral:

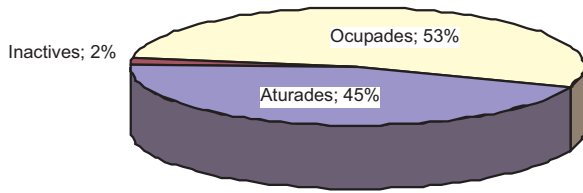

Per nivell acadèmic:

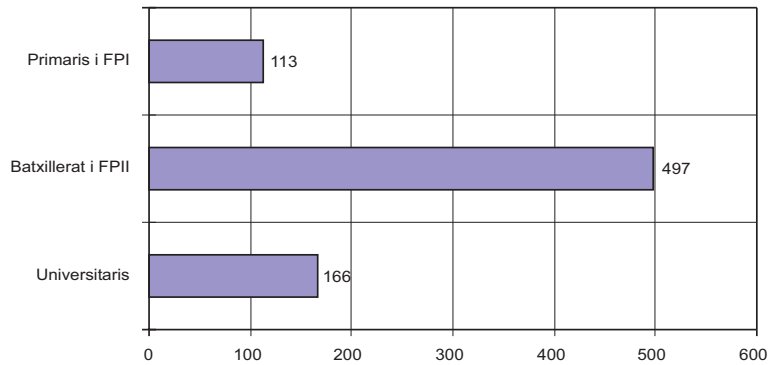

## ÀREA D'ECONOMIA I COMERÇ

### 1. Accions de comerç

*Guia municipal del comerç minorista de Palma*

*MUST, moda urbana i estilisme, Palma 2007*

*Campanya "Pàrquing gratuït 2007"*

*Pacte local d'impuls del comerç (PLIC)*

*Mesa del Comerç*

*Lliurament dels premis Iniciatives d'Animació Comercial Nadal 2007*

*Presentació del llibre L'artesanía, un tresor etnogràfic al convent*

*Reciclar és tot un detall*

*Pla d'embelliment de zones comercials de Palma, senyalització i informació de subcentres comercials*

*Plànol d'empreses i serveis de la Soledat, el polígon de Llevant i la zona de Pere Garau*

*Programa Incyde 2007*

### 2. Sectors econòmics

*Sa Gerreria, un passeig per l'artesanía*

*V Cicle de Música "Viu el Passeig"*

*Centre d'Interpretació de l'Artesanía*

*Centre de Documentació de l'Artesanía*

*Itinerari guiat "Tradició i modernitat: el comerç històric de Palma"*

*Nadal a sa Gerreria*

*Palma Film Office*

*Palma Surf Action*

*Projectes europeus*

*TaPalma*

*Promoció productes locals al mercat de l'Olivar*



# TÍTOL QUART

## HISENDA MUNICIPAL

---

- I. PRESSUPOSTS MUNICIPALS DE L'EXERCICI ECONÒMIC
- II. LIQUIDACIÓ DE L'EXERCICI ECONÒMIC
- III. DEPARTAMENT TRIBUTARI
- IV. SERVEIS DE TRESORERIA I RECAPTACIÓ





## CAPÍTOL I

### PRESSUPOSTS MUNICIPALS DE L'EXERCICI ECONÒMIC

---

#### RESUM DELS PRESSUPOSTS MUNICIPALS DE L'EXERCICI ECONÒMIC

- PRESSUPOST PROPI
- PRESSUPOST DE L'INSTITUT MUNICIPAL DE L'ESPORT
- PRESSUPOST DE LA FUNDACIÓ PILAR I JOAN MIRÓ A MALLORCA
- PRESSUPOST DEL PATRONAT MUNICIPAL D'ESCOLES D'INFANTS DE PALMA
- PRESSUPOST DEL PATRONAT MUNICIPAL DE L'HABITATGE
- PRESSUPOST DE L'INSTITUT MUNICIPAL D'INNOVACIÓ DE PALMA
- PRESSUPOST DE L'INSTITUT MUNICIPAL DE FORMACIÓ OCUPACIONAL I FEINA
- PRESSUPOST DEL PATRONAT ALBERG SON RIERA
- PRESSUPOST DEL PATRONAT MUNICIPAL DE LA IL·LUMINACIÓ ORNAMENTAL
- PRESSUPOST DEL PATRONAT LLEGAT WEYLER
- PRESSUPOST DE L'INSTITUT MUNICIPAL D'OBRES VIÀRIES
- PRESSUPOST DE L'INSTITUT MUNICIPAL DE TURISME

#### RESUM GENERAL ECONÒMIC I FUNCIONAL DEL PRESSUPOST DE DESPESES

#### MEMÒRIA DELS PRESSUPOSTS MUNICIPALS



## RESUM DELS PRESSUPOSTS MUNICIPALS DE L'EXERCICI ECONÒMIC

**PRESSUPOST PROPI**

## ESTAT DE DESPESES

CAPÍTOLS	DENOMINACIÓ	Import
	A) OPERACIONS CORRENTS	
1	DESPESES DE PERSONAL	97.656.703,55
2	DESPESES EN BÉNS CORRENTS I SERVEIS	120.850.197,42
3	DESPESES FINANCERES	5.072.159,76
4	TRANSFERÈNCIES CORRENTS	77.764.398,62
	B) OPERACIONS DE CAPITAL	
6	INVERSIONS REALS	109.270.716,67
7	TRANSFERÈNCIES DE CAPITAL	6.721.611,82
8	ACTIUS FINANCERS	921.019,12
9	PASSIUS FINANCERS	201.193,04
	<b>TOTAL PRESSUPOST DESPESES</b>	<b>418.458.000,00</b>

## ESTAT D'INGRESSOS

CAPÍTOLS	DENOMINACIÓ	Import
	A) OPERACIONS CORRENTS	
1	IMPOSTS DIRECTES	134.394.498,24
2	IMPUESTOS INDIRECTOS	36.128.818,00
3	TAXES I ALTRES INGRESSOS	77.988.687,35
4	TRANSFERÈNCIES CORRENTS	70.981.033,25
5	INGRESSOS PATRIMONIALS	3.607.934,76
	B) OPERACIONS DE CAPITAL	
6	ALIENACIÓ D'INVERSIONS REALS	28.359.883,79
7	TRANSFERÈNCIES DE CAPITAL	48.246.569,31
8	ACTIUS FINANCERS	920.000,00
9	PASSIUS FINANCERS	17.830.575,30
	<b>TOTAL PRESSUPOST D'INGRESSOS</b>	<b>418.458.000,00</b>

**INSTITUT MUNICIPAL DE L'ESPORT**

## ESTAT DE DESPESES

CAPÍTOLS	DENOMINACIÓ	Import
	A) OPERACIONS CORRENTS	
1	DESPESES DE PERSONAL	<b>4.052.150,00</b>
2	DESPESES EN BÉNS CORRENTS I SERVEIS	<b>11.500.360,00</b>
3	DESPESES FINANCERES	
4	TRANSFERÈNCIES CORRENTS	<b>1.487.300,00</b>
	B) OPERACIONS DE CAPITAL	
6	INVERSIONS REALS	<b>2.315.000,00</b>
7	TRANSFERÈNCIES DE CAPITAL	
8	ACTIUS FINANCERS	<b>90.000,00</b>
9	PASSIUS FINANCERS	
	<b>TOTAL PRESSUPOST DESPESES</b>	<b>19.444.810,00</b>

## ESTAT D'INGRESSOS

CAPÍTOLS	DENOMINACIÓ	Import
	A) OPERACIONS CORRENTS	
1	IMPOSTS DIRECTES	
2	IMPOSTS INDIRECTES	
3	TAXES I ALTRES INGRESSOS	<b>4.869.968,00</b>
4	TRANSFERÈNCIES CORRENTS	<b>11.956.842,00</b>
5	INGRESSOS PATRIMONIALS	<b>213.000,00</b>
	B) OPERACIONS DE CAPITAL	
6	ALIENACIÓ D'INVERSIONS REALS	
7	TRANSFERÈNCIES DE CAPITAL	<b>2.315.000,00</b>
8	ACTIUS FINANCERS	<b>90.000,00</b>
9	PASSIUS FINANCERS	
	<b>TOTAL PRESSUPOST D'INGRESSOS</b>	<b>19.444.810,00</b>

**FUNDACIÓ PILAR I JOAN MIRÓ A MALLORCA****ESTAT DE DESPESES**

CAPÍTOLS	DENOMINACIÓ	Import
	<b>A) OPERACIONS CORRENTS</b>	
<b>1</b>	DESPESES DE PERSONAL	<b>791.932,00</b>
<b>2</b>	DESPESES EN BÉNS CORRENTS I SERVEIS	<b>1.332.168,00</b>
<b>3</b>	DESPESES FINANCERES	
<b>4</b>	TRANSFERÈNCIES CORRENTS	
	<b>B) OPERACIONS DE CAPITAL</b>	
<b>6</b>	INVERSIONS REALS	<b>132.000,00</b>
<b>7</b>	TRANSFERÈNCIES DE CAPITAL	
<b>8</b>	ACTIUS FINANCERS	<b>18.030,00</b>
<b>9</b>	PASSIUS FINANCERS	
	<b>TOTAL PRESSUPOST DESPESES</b>	<b>2.274.130,00</b>

**ESTAT D'INGRESSOS**

CAPÍTOLS	DENOMINACIÓ	Import
	<b>A) OPERACIONS CORRENTS</b>	
<b>1</b>	IMPOSTS DIRECTES	
<b>2</b>	IMPOSTS INDIRECTES	
<b>3</b>	TAXES I ALTRES INGRESSOS	<b>273.000,00</b>
<b>4</b>	TRANSFERÈNCIES CORRENTS	<b>1.619.100,00</b>
<b>5</b>	INGRESSOS PATRIMONIALS	<b>232.000,00</b>
	<b>B) OPERACIONS DE CAPITAL</b>	
<b>6</b>	ALIENACIÓ D'INVERSIONS REALS	
<b>7</b>	TRANSFERÈNCIES DE CAPITAL	<b>132.000,00</b>
<b>8</b>	ACTIUS FINANCERS	<b>18.030,00</b>
<b>9</b>	PASSIUS FINANCERS	
	<b>TOTAL PRESSUPOST D'INGRESSOS</b>	<b>2.274.130,00</b>

**PATRONAT MUNICIPAL D'ESCOLES D'INFANTS DE PALMA**

## ESTAT DE DESPESES

CAPÍTOLS	DENOMINACIÓ	Import
	A) OPERACIONS CORRENTS	
1	DESPESES DE PERSONAL	<b>2.975.200,00</b>
2	DESPESES EN BÉNS CORRENTS I SERVEIS	<b>1.792.955,00</b>
3	DESPESES FINANCERES	
4	TRANSFERÈNCIES CORRENTS	<b>215.333,00</b>
	B) OPERACIONS DE CAPITAL	
6	INVERSIONS REALS	<b>747.667,00</b>
7	TRANSFERÈNCIES DE CAPITAL	
8	ACTIUS FINANCERS	<b>10.640,00</b>
9	PASSIUS FINANCERS	
	<b>TOTAL PRESSUPOST DESPESES</b>	<b>5.741.795,00</b>

## ESTAT D'INGRESSOS

CAPÍTOLS	DENOMINACIÓ	Import
	A) OPERACIONS CORRENTS	
1	IMPOSTS DIRECTES	
2	IMPOSTS INDIRECTES	
3	TAXES I ALTRES INGRESSOS	<b>655.380,00</b>
4	TRANSFERÈNCIES CORRENTS	<b>4.325.542,00</b>
5	INGRESSOS PATRIMONIALS	<b>2.566,00</b>
	B) OPERACIONS DE CAPITAL	
6	ALIENACIÓ D'INVERSIONS REALS	
7	TRANSFERÈNCIES DE CAPITAL	<b>747.667,00</b>
8	ACTIUS FINANCERS	<b>10.640,00</b>
9	PASSIUS FINANCERS	
	<b>TOTAL PRESSUPOST D'INGRESSOS</b>	<b>5.741.795,00</b>

**PATRONAT MUNICIPAL DE L'HABITATGE****ESTAT DE DESPESES**

CAPÍTOLS	DENOMINACIÓ	Import
	A) OPERACIONS CORRENTS	
1	DESPESES DE PERSONAL	<b>775.701,98</b>
2	DESPESES EN BÈNS CORRENTS I SERVEIS	<b>2.779.541,24</b>
3	DESPESES FINANCERES	
4	TRANSFERÈNCIES CORRENTS	<b>300.000,00</b>
	B) OPERACIONS DE CAPITAL	
6	INVERSIONS REALS	<b>988.637,30</b>
7	TRANSFERÈNCIES DE CAPITAL	<b>411.362,70</b>
8	ACTIUS FINANCERS	<b>48.080,96</b>
9	PASSIUS FINANCERS	
	<b>TOTAL PRESSUPOST DESPESES</b>	<b>5.303.324,18</b>

**ESTAT D'INGRESSOS**

CAPÍTOLS	DENOMINACIÓ	Import
	A) OPERACIONS CORRENTS	
1	IMPOSTS DIRECTES	
2	IMPOSTS INDIRECTES	
3	TAXES I ALTRES INGRESSOS	<b>52.076,92</b>
4	TRANSFERÈNCIES CORRENTS	<b>2.100.000,00</b>
5	INGRESSOS PATRIMONIALS	<b>1.703.166,30</b>
	B) OPERACIONS DE CAPITAL	
6	ALIENACIÓ D'INVERSIONS REALS	
7	TRANSFERÈNCIES DE CAPITAL	<b>1.400.000,00</b>
8	ACTIUS FINANCERS	<b>48.080,96</b>
9	PASSIUS FINANCERS	
	<b>TOTAL PRESSUPOST D'INGRESSOS</b>	<b>5.303.324,18</b>

**INSTITUT MUNICIPAL D'INNOVACIÓ DE PALMA****ESTAT DE DESPESES**

CAPÍTOLS	DENOMINACIÓ	Import
	A) OPERACIONS CORRENTS	
1	DESPESES DE PERSONAL	<b>4.402.522,26</b>
2	DESPESES EN BÉNS CORRENTS I SERVEIS	<b>5.780.308,65</b>
3	DESPESES FINANCERES	<b>1.060,90</b>
4	TRANSFERÈNCIES CORRENTS	
	B) OPERACIONS DE CAPITAL	
6	INVERSIONS REALS	<b>50.000,00</b>
7	TRANSFERÈNCIES DE CAPITAL	
8	ACTIUS FINANCERS	<b>65.036,35</b>
9	PASSIUS FINANCERS	
	<b>TOTAL PRESSUPOST DESPESES</b>	<b>10.298.928,16</b>

**ESTAT D'INGRESSOS**

CAPÍTOLS	DENOMINACIÓ	Import
	A) OPERACIONS CORRENTS	
1	IMPOSTS DIRECTES	
2	IMPOSTS INDIRECTES	
3	TAXES I ALTRES INGRESSOS	<b>212.241,67</b>
4	TRANSFERÈNCIES CORRENTS	<b>9.971.650,14</b>
5	INGRESSOS PATRIMONIALS	
	B) OPERACIONS DE CAPITAL	
6	ALIENACIÓ D'INVERSIONS REALS	
7	TRANSFERÈNCIES DE CAPITAL	<b>50.000,00</b>
8	ACTIUS FINANCERS	<b>65.036,35</b>
9	PASSIUS FINANCERS	
	<b>TOTAL PRESSUPOST D'INGRESSOS</b>	<b>10.298.928,16</b>



**INSTITUT MUNICIPAL DE FORMACIÓ OCUPACIONAL I FEINA****ESTAT DE DESPESES**

CAPÍTOLS	DENOMINACIÓ	Import
	<b>A) OPERACIONS CORRENTS</b>	
<b>1</b>	DESPESES DE PERSONAL	<b>2.408.299,97</b>
<b>2</b>	DESPESES EN BÉNS CORRENTS I SERVEIS	<b>4.885.817,69</b>
<b>3</b>	DESPESES FINANCERES	<b>3.005,06</b>
<b>4</b>	TRANSFERÈNCIES CORRENTS	<b>135.995,54</b>
	<b>B) OPERACIONS DE CAPITAL</b>	
<b>6</b>	INVERSIONS REALS	<b>87.146,74</b>
<b>7</b>	TRANSFERÈNCIES DE CAPITAL	
<b>8</b>	ACTIUS FINANCERS	<b>20.000,00</b>
<b>9</b>	PASSIUS FINANCERS	
	<b>TOTAL PRESSUPOST DESPESES</b>	<b>7.540.265,00</b>

**ESTAT D'INGRESSOS**

CAPÍTOLS	DENOMINACIÓ	Import
	<b>A) OPERACIONS CORRENTS</b>	
<b>1</b>	IMPOSTS DIRECTES	
<b>2</b>	IMPOSTS INDIRECTES	
<b>3</b>	TAXES I ALTRES INGRESSOS	<b>7.500,00</b>
<b>4</b>	TRANSFERÈNCIES CORRENTS	<b>7.402.918,26</b>
<b>5</b>	INGRESSOS PATRIMONIALS	<b>22.700,00</b>
	<b>B) OPERACIONS DE CAPITAL</b>	
<b>6</b>	ALIENACIÓ D'INVERSIONS REALS	
<b>7</b>	TRANSFERÈNCIES DE CAPITAL	<b>87.146,74</b>
<b>8</b>	ACTIUS FINANCERS	<b>20.000,00</b>
<b>9</b>	PASSIUS FINANCERS	
	<b>TOTAL PRESSUPOST D'INGRESSOS</b>	<b>7.540.265,00</b>

**PATRONAT ALBERG SON RIERA****ESTAT DE DESPESES**

CAPÍTOLS	DENOMINACIÓ	Import
	A) OPERACIONS CORRENTS	
1	DESPESES DE PERSONAL	<b>209.563,00</b>
2	DESPESES EN BÉNS CORRENTS I SERVEIS	<b>155.442,00</b>
3	DESPESES FINANCERES	
4	TRANSFERÈNCIES CORRENTS	<b>466.150,00</b>
	B) OPERACIONS DE CAPITAL	
6	INVERSIONS REALS	<b>4.000,00</b>
7	TRANSFERÈNCIES DE CAPITAL	
8	ACTIUS FINANCERS	
9	PASSIUS FINANCERS	
	<b>TOTAL PRESSUPOST DESPESES</b>	<b>835.155,00</b>

**ESTAT D'INGRESSOS**

CAPÍTOLS	DENOMINACIÓ	Import
	A) OPERACIONS CORRENTS	
1	IMPOSTS DIRECTES	
2	IMPOSTS INDIRECTES	
3	TAXES I ALTRES INGRESSOS	
4	TRANSFERÈNCIES CORRENTS	<b>835.155,00</b>
5	INGRESSOS PATRIMONIALS	
	B) OPERACIONS DE CAPITAL	
6	ALIENACIÓ D'INVERSIONS REALS	
7	TRANSFERÈNCIES DE CAPITAL	
8	ACTIUS FINANCERS	
9	PASSIUS FINANCERS	
	<b>TOTAL PRESSUPOST D'INGRESSOS</b>	<b>835.155,00</b>

**PATRONAT MUNICIPAL DE LA IL·LUMINACIÓ ORNAMENTAL****ESTAT DE DESPESES**

CAPÍTOLS	DENOMINACIÓ	Import
	A) OPERACIONS CORRENTS	
1	DESPESES DE PERSONAL	<b>62.315,00</b>
2	DESPESES EN BÉNS CORRENTS I SERVEIS	<b>16.725,00</b>
3	DESPESES FINANCERES	
4	TRANSFERÈNCIES CORRENTS	
	B) OPERACIONS DE CAPITAL	
6	INVERSIONS REALS	<b>640.000,00</b>
7	TRANSFERÈNCIES DE CAPITAL	
8	ACTIUS FINANCERS	
9	PASSIUS FINANCERS	
	<b>TOTAL PRESSUPOST DESPESES</b>	<b>719.040,00</b>

**ESTAT D'INGRESSOS**

CAPÍTOLS	DENOMINACIÓ	Import
	A) OPERACIONS CORRENTS	
1	IMPOSTS DIRECTES	
2	IMPOSTS INDIRECTES	
3	TAXES I ALTRES INGRESSOS	
4	TRANSFERÈNCIES CORRENTS	<b>79.040,00</b>
5	INGRESSOS PATRIMONIALS	
	B) OPERACIONS DE CAPITAL	
6	ALIENACIÓ D'INVERSIONS REALS	
7	TRANSFERÈNCIES DE CAPITAL	<b>640.000,00</b>
8	ACTIUS FINANCERS	
9	PASSIUS FINANCERS	
	<b>TOTAL PRESSUPOST D'INGRESSOS</b>	<b>719.040,00</b>

**PATRONAT LLEGAT WEYLER**

## ESTAT DE DESPESES

CAPÍTOLS	DENOMINACIÓ	Import
	A) OPERACIONS CORRENTS	
1	DESPESES DE PERSONAL	
2	DESPESES EN BÈNS CORRENTS I SERVEIS	4.200,00
3	DESPESES FINANCERES	
4	TRANSFERÈNCIES CORRENTS	39.699,00
	B) OPERACIONS DE CAPITAL	
6	INVERSIONS REALS	63.501,00
7	TRANSFERÈNCIES DE CAPITAL	
8	ACTIUS FINANCERS	
9	PASSIUS FINANCERS	
	<b>TOTAL PRESSUPOST DESPESES</b>	<b>107.400,00</b>

## ESTAT D'INGRESSOS

CAPÍTOLS	DENOMINACIÓ	Import
	A) OPERACIONS CORRENTS	
1	IMPOSTS DIRECTES	
2	IMPOSTS INDIRECTES	
3	TAXES I ALTRES INGRESSOS	
4	TRANSFERÈNCIES CORRENTS	43.899,00
5	INGRESSOS PATRIMONIALS	
	B) OPERACIONS DE CAPITAL	
6	ALIENACIÓ D'INVERSIONS REALS	
7	TRANSFERÈNCIES DE CAPITAL	63.501,00
8	ACTIUS FINANCERS	
9	PASSIUS FINANCERS	
	<b>TOTAL PRESSUPOST D'INGRESSOS</b>	<b>107.400,00</b>

**INSTITUT MUNICIPAL D'OBRES VIÀRIES****ESTAT DE DESPESES**

CAPÍTOLS	DENOMINACIÓ	Import
	A) OPERACIONS CORRENTS	
1	DESPESES DE PERSONAL	<b>572.004,00</b>
2	DESPESES EN BÉNS CORRENTS I SERVEIS	<b>54.500,00</b>
3	DESPESES FINANCERES	
4	TRANSFERÈNCIES CORRENTS	
	B) OPERACIONS DE CAPITAL	
6	INVERSIONS REALS	<b>17.500,00</b>
7	TRANSFERÈNCIES DE CAPITAL	
8	ACTIUS FINANCERS	
9	PASSIUS FINANCERS	
	<b>TOTAL PRESSUPOST DESPESES</b>	<b>644.004,00</b>

**ESTAT D'INGRESSOS**

CAPÍTOLS	DENOMINACIÓ	Import
	A) OPERACIONS CORRENTS	
1	IMPOSTS DIRECTES	
2	IMPUESTOS INDIRECTOS	
3	TAXES I ALTRES INGRESSOS	
4	TRANSFERÈNCIES CORRENTS	<b>626.504,00</b>
5	INGRESSOS PATRIMONIALS	
	B) OPERACIONS DE CAPITAL	
6	ALIENACIÓ D'INVERSIONS REALS	
7	TRANSFERÈNCIES DE CAPITAL	<b>17.500,00</b>
8	ACTIUS FINANCERS	
9	PASSIUS FINANCERS	
	<b>TOTAL PRESSUPOST D'INGRESSOS</b>	<b>644.004,00</b>

**INSTITUT MUNICIPAL DE TURISME****ESTAT DE DESPESES**

CAPÍTOLS	DENOMINACIÓ	Import
	<b>A) OPERACIONS CORRENTS</b>	
<b>1</b>	DESPESES DE PERSONAL	<b>308.600,00</b>
<b>2</b>	DESPESES EN BÉNS CORRENTS I SERVEIS	<b>714.710,00</b>
<b>3</b>	DESPESES FINANCERES	
<b>4</b>	TRANSFERÈNCIES CORRENTS	<b>87.000,00</b>
	<b>B) OPERACIONS DE CAPITAL</b>	
<b>6</b>	INVERSIONS REALS	<b>4.500,00</b>
<b>7</b>	TRANSFERÈNCIES DE CAPITAL	
<b>8</b>	ACTIUS FINANCERS	<b>12.000,00</b>
<b>9</b>	PASSIUS FINANCERS	
	<b>TOTAL PRESSUPOST DESPESES</b>	<b>1.126.810,00</b>

**ESTAT D'INGRESSOS**

CAPÍTOLS	DENOMINACIÓ	Import
	<b>A) OPERACIONS CORRENTS</b>	
<b>1</b>	IMPOSTS DIRECTES	
<b>2</b>	IMPOSTS INDIRECTES	
<b>3</b>	TAXES I ALTRES INGRESSOS	
<b>4</b>	TRANSFERÈNCIES CORRENTS	<b>1.110.310,00</b>
<b>5</b>	INGRESSOS PATRIMONIALS	
	<b>B) OPERACIONS DE CAPITAL</b>	
<b>6</b>	ALIENACIÓ D'INVERSIONS REALS	
<b>7</b>	TRANSFERÈNCIES DE CAPITAL	<b>4.500,00</b>
<b>8</b>	ACTIUS FINANCERS	<b>12.000,00</b>
<b>9</b>	PASSIUS FINANCERS	
	<b>TOTAL PRESSUPOST D'INGRESSOS</b>	<b>1.126.810,00</b>

## RESUM GENERAL ECONÒMIC I FUNCIONAL DEL PRESSUPOST DE DESPESES

## PRESSUPOST PROPI

	0	1	2	3	4	5	6	7	Total
<b>1</b>		16.929.581,53	34.565.270,17	23.791.664,72	17.621.536,35	1.132.929,70	3.308.075,32	307.645,76	<b>97.656.703,55</b>
<b>2</b>		13.142.669,95	15.053.791,76	10.450.661,02	75.975.047,50	2.600.000,00	3.603.027,19	25.000,00	<b>120.850.197,42</b>
<b>3</b>	5.072.159,76								<b>5.072.159,76</b>
<b>4</b>		9.942.670,45		12.154.565,45	33.780.342,72	20.639.000,00	10,00	1.247.810,00	<b>77.764.398,62</b>
<b>6</b>		1.159.995,09	2.071.130,81	113.273,00	105.555.807,77	320.500,00	50.010,00		<b>109.270.716,67</b>
<b>7</b>		50.000,00		87.146,74	6.579.965,08			4.500,00	<b>6.721.611,82</b>
<b>8</b>		921.019,12							<b>921.019,12</b>
<b>9</b>	201.193,04								<b>201.193,04</b>
<b>Total</b>	<b>5.273.352,80</b>	<b>42.145.936,14</b>	<b>51.690.192,74</b>	<b>46.597.310,93</b>	<b>239.512.699,42</b>	<b>24.692.429,70</b>	<b>6.961.122,51</b>	<b>1.584.955,76</b>	<b>418.458.000,00</b>

CAPÍTOL

## INSTITUT MUNICIPAL DE L'ESPORT

	3	4	Total
<b>1</b>	897.300,00	3.154.850,00	<b>4.052.150,00</b>
<b>2</b>		11.500.360,00	<b>11.500.360,00</b>
<b>4</b>		1.487.300,00	<b>1.487.300,00</b>
<b>6</b>		2.315.000,00	<b>2.315.000,00</b>
<b>8</b>		90.000,00	<b>90.000,00</b>
<b>Total</b>	<b>897.300,00</b>	<b>18.547.510,00</b>	<b>19.444.810,00</b>

CAPÍTOL

## FUNDACIÓ PILAR I JOAN MIRÓ A MALLORCA

	3	4	Total
<b>1</b>	196.000,00	595.932,00	<b>791.932,00</b>
<b>2</b>		1.332.168,00	<b>1.332.168,00</b>
<b>6</b>		132.000,00	<b>132.000,00</b>
<b>8</b>		18.030,00	<b>18.030,00</b>
<b>Total</b>	<b>196.000,00</b>	<b>2.078.130,00</b>	<b>2.274.130,00</b>

CAPÍTOL

## PATRONAT MUNICIPAL D'ESCOLES D'INFANTS DE PALMA

	1	3	4	Total
<b>1</b>	261.000,00	657.000,00	2.057.200,00	<b>2.975.200,00</b>
<b>2</b>	29.748,00		1.763.207,00	<b>1.792.955,00</b>
<b>4</b>			215.333,00	<b>215.333,00</b>
<b>6</b>	6.500,00		741.167,00	<b>747.667,00</b>
<b>8</b>			10.640,00	<b>10.640,00</b>
<b>Total</b>	<b>297.248,00</b>	<b>657.000,00</b>	<b>4.787.547,00</b>	<b>5.741.795,00</b>

CAPÍTOL

**PATRONAT MUNICIPAL DE L'HABITATGE**

		<b>3</b>	<b>4</b>	<b>Total</b>
<b>C A P Í T O L</b>	<b>1</b>	178.979,59	596.722,39	<b>775.701,98</b>
	<b>2</b>		2.779.541,24	<b>2.779.541,24</b>
	<b>4</b>		300.000,00	<b>300.000,00</b>
	<b>6</b>		988.637,30	<b>988.637,30</b>
	<b>7</b>		411.362,70	<b>411.362,70</b>
	<b>8</b>		48.080,96	<b>48.080,96</b>
	<b>Total</b>	<b>178.979,59</b>	<b>5.124.344,59</b>	<b>5.303.324,18</b>

**INSTITUT MUNICIPAL D'INNOVACIÓ DE PALMA**

		<b>1</b>	<b>3</b>	<b>Total</b>
<b>C A P Í T O L</b>	<b>1</b>	3.466.122,12	936.400,14	<b>4.402.522,26</b>
	<b>2</b>	5.780.308,65		<b>5.780.308,65</b>
	<b>3</b>	1.060,90		<b>1.060,90</b>
	<b>6</b>	50.000,00		<b>50.000,00</b>
	<b>8</b>	65.036,35		<b>65.036,35</b>
	<b>Total</b>	<b>9.362.528,02</b>	<b>936.400,14</b>	<b>10.298.928,16</b>

**INSTITUT MUNICIPAL DE FORMACIÓ OCUPACIONAL I FEINA**

		<b>1</b>	<b>3</b>	<b>6</b>	<b>Total</b>
<b>C A P Í T O L</b>	<b>1</b>	415.418,94	1.784.031,81	208.849,22	<b>2.408.299,97</b>
	<b>2</b>	527.279,85	3.831.535,41	527.002,43	<b>4.885.817,69</b>
	<b>3</b>	3.005,06			<b>3.005,06</b>
	<b>4</b>		32.755,06	103.240,48	<b>135.995,54</b>
	<b>6</b>	87.146,74			<b>87.146,74</b>
	<b>8</b>	20.000,00			<b>20.000,00</b>
	<b>Total</b>	<b>1.052.850,59</b>	<b>5.648.322,28</b>	<b>839.092,13</b>	<b>7.540.265,00</b>

**PATRONAT ALBERG SON RIERA**

		<b>3</b>	<b>Total</b>
<b>C A P Í T O L</b>	<b>1</b>	209.563,00	<b>209.563,00</b>
	<b>2</b>	155.442,00	<b>155.442,00</b>
	<b>4</b>	466.150,00	<b>466.150,00</b>
	<b>6</b>	4.000,00	<b>4.000,00</b>
	<b>Total</b>	<b>835.155,00</b>	<b>835.155,00</b>



**PATRONAT MUNICIPAL DE LA IL·LUMINACIÓ ORNAMENTAL**

		<b>3</b>	<b>4</b>	<b>Total</b>
<b>C A P Í T O L</b>	<b>1</b>	16.223,00	46.092,00	<b>62.315,00</b>
	<b>2</b>		16.725,00	<b>16.725,00</b>
	<b>6</b>		640.000,00	<b>640.000,00</b>
	<b>Total</b>	<b>16.223,00</b>	<b>702.817,00</b>	<b>719.040,00</b>

**PATRONAT LLEGAT WEYLER**

Classificació		DENOMINACIÓ DE LES APLICACIONS	Crèdits inicials	
Gr. func.	Funció		Gr. func.	Funció
4	42	EDUCACION		107.400,00
4		<b>TOTAL GR. FUNCIO 4 PRODUCCION DE BIENES PUB.CARACTER SOCIAL</b>	107.400,00	
<b>Sumen els crèdits . . .</b>			<b>107.400,00</b>	<b>107.400,00</b>

**INSTITUT MUNICIPAL D'OBRES VIÀRIES**

		<b>3</b>	<b>5</b>	<b>Total</b>
<b>C A P Í T O L</b>	<b>1</b>	133.047,00	438.957,00	<b>572.004,00</b>
	<b>2</b>		54.500,00	<b>54.500,00</b>
	<b>6</b>		17.500,00	<b>17.500,00</b>
	<b>Total</b>	<b>133.047,00</b>	<b>510.957,00</b>	<b>644.004,00</b>

**INSTITUT MUNICIPAL DE TURISME**

		<b>3</b>	<b>7</b>	<b>Total</b>
<b>C A P Í T O L</b>	<b>1</b>	72.400,00	236.200,00	<b>308.600,00</b>
	<b>2</b>		714.710,00	<b>714.710,00</b>
	<b>4</b>		87.000,00	<b>87.000,00</b>
	<b>6</b>		4.500,00	<b>4.500,00</b>
	<b>8</b>		12.000,00	<b>12.000,00</b>
	<b>Total</b>	<b>72.400,00</b>	<b>1.054.410,00</b>	<b>1.126.810,00</b>

**MEMÒRIA DELS PRESSUPOSTS MUNICIPALS**

El Projecte de pressupost general que eleva al Ple per a la seva aprovació està integrat pel pressupost propi, els dels organismes autònoms i els estats de previsions de les societats mercantils de capital íntegrament municipal.

L'estat de consolidació del pressupost propi amb el de tots els organismes autònoms i amb els estats de previsions de les societats mercantils de capital íntegrament municipal inclou una previsió d'ingressos de 670,3 milions d'euros i experimenta un increment del 35,4 per cent respecte de l'any 2006. La previsió de despeses consolidades s'eleva a 649,7 milions d'euros i l'increment respecte de l'any 2006 és del 32,8 per cent. La diferència entre ingressos i despeses consolidades és de 20,6 milions d'euros.

Els ingressos del pressupost propi, de 418,4 milions d'euros representen un 62,4 per cent dels ingressos consolidats, enfront d'un 56 per cent de l'any anterior. Observam, a partir de l'estat de consolidació, que la taxa d'estalvi, obtinguda per diferència entre ingressos corrents (512,9 milions d'euros) i despeses corrents (474,9 milions d'euros) assoleix la xifra de 38 milions d'euros, quantitat que representa un 8 per cent de la despesa corrent consolidada.

Els estats de previsions de despeses de les societats mercantils per a l'any 2007 presenten les següents quanties i percentatges de variació respecte de l'any anterior (2006):

<i>Societats mercantils de capital íntegrament municipal</i>	<i>Previsió de despeses 2007 (en milions euros)</i>	<i>Variació respecte 2006 (%)</i>
EMAYA	124,5	21,9
EMT	47,8	17,1
EFMSA	12	39,5
SMAP	30,2	8,2
EMOP	87,4	290,1
	<b>301,9</b>	<b>49,6</b>

Aquestes previsions experimenten un increment de 49,4 per cent, i les transferències internes que resulten de la consolidació del pressupost propi de l'any 2007 amb el de les societats mercantils s'eleva a 82,2 milions d'euros, xifra que representa el 27,2 per cent de les despeses que han de realitzar aquestes empreses, enfront del 20,1 per cent de l'any actual, la qual cosa realment significa una estabilització de la dependència de les societats mercantils respecte del pressupost propi.

Els pressuposts dels organismes autònoms per a l'any 2007 s'eleva a les següents quanties i presenten els següents percentatges de variació respecte de l'any anterior.

<i>Organismes Autònoms</i>	<i>Previsió any 2007 (en milions euros)</i>	<i>Variació sobre any anterior (%)</i>
Institut Municipal de l'Esport	19,44	39,7
Fundació Pilar i Joan Miró a Mallorca	2,27	4,1
Patronat Municipal d'Escoles d'infants de Palma	5,74	28,1
Patronat Municipal de l'Habitatge	5,30	7,2
Institut Municipal d'Informàtica	10,29	1,1
Institut Municipal de Formació Ocupacional i Feina	7,54	19,6
Patronat Alberg Son Riera	0,83	5,0
Patronat Weyler	0,10	0,0
Patronat Fund. Pública Il·luminació Ornamental	0,71	-21,9
Institut Municipal d'Obres Viàries	0,64	18,5
Institut Municipal de Turisme	1,12	24,4
	<b>53,98</b>	<b>19,37</b>

Les transferències internes per aportacions del pressupost propi al dels organismes autònoms s'eleva a 42,5 milions d'euros, xifra que representa el 78,7 per cent dels esmentats pressuposts, enfront del 77 per cent de l'any anterior, i que confirma una vegada més el grau de dependència dels organismes autònoms municipals en relació amb els ingressos procedents del pressupost propi.

Pel que fa al pressupost propi de 418,4 milions d'euros, observam que al seu vessant d'ingressos es produeix un augment percentual del 31,9 per cent. En aquest exercici 2007 l'estructura del pressupost d'ingressos comparativa amb el passat exercici 2006 ja es mostra en correlació amb l'any anterior, hi destaca encara el fort percentatge dels impostos totals, tant directes com indirectes, un 40,7 %. En comparar la suma d'ingressos dels impostos directes i de les transferències corrents previstes per al pròxim exercici (2007) en relació amb la mateixa classe d'ingressos corresponents a l'actual exercici (2006) s'observa un increment percentual del 12,2 per cent, significatiu i lògic ja que totes les magnituds han augmentat.

Al quadre que exposam a continuació es destaquen els canvis estructurals entre ambdós pressuposts, analitzables per capítols:

<i>Cap.</i>	<i>PRESSUPOST INGRESSOS</i>	<i>2007 (milions d'euros)</i>		<i>2006 (milions d'euros)</i>		<i>Canvis estructurals</i>	
<i>Denominació</i>		<i>%</i>		<i>%</i>	<i>%</i>		
<b>A. OPERACIONS CORRENTS</b>							
1.	Imposts directes	134,4	32,1	120,1	38,2	11,9	
2.	Imposts indirectes	36,1	8,6	29,0	9,1	24,4	
3.	Taxes i altres ingressos	77,9	18,6	78,2	24,6	-0,3	
4.	Transferències corrents	71,0	17,0	62,8	19,8	13,0	
5.	Ingressos patrimonials	3,7	0,9	3,7	1,1	0,0	
	<b>TOTAL OPERACIONS CORRENTS</b>	<b>323,1</b>	<b>77,2</b>	<b>293,8</b>	<b>92,8</b>	<b>9,9</b>	
<b>B. OPERACIONS DE CAPITAL</b>							
6.	Alienació d'inversions reals	28,3	6,8	6,5	2,0	335,3	
7.	Transferències de capital	48,2	11,5	3,5	1,1	1.277,1	
8.	Variació d'actius financers	0,9	0,2	0,8	0,2	12,5	
9.	Variació de passius financers	17,9	4,3	12,5	3,9	43,2	
	<b>TOTAL OPERACIONS DE CAPITAL</b>	<b>95,3</b>	<b>22,8</b>	<b>23,3</b>	<b>7,2</b>	<b>309,0</b>	
	<b>TOTAL INGRESSOS</b>	<b>418,4</b>	<b>100,00</b>	<b>317,1</b>	<b>100,0</b>	<b>31,9</b>	

Al vessant de despeses el Pressupost Propi, s'observa aquest any una sèrie de diferències, comparant amb l'anterior 2006, que cal remarcar. En primer lloc, la despesa corrent han crescut lleugerament per sobre dels ingressos corrents, un 11,9 % en front d'un 9,8%. Però són les despeses de capital que s'han incrementat de manera significativa, tenim un increment de 69,7 mill d'euros en termes absoluts i que en relatiu és un 143,9 %. Destaca l'increment de les inversions reals que passa de 34,1 mill.d'euros a 109,2 mill d'euros, degut fonamentalment a la

inversions que es faran en equipaments esportius (26,6 mill. d'euros), a urbanisme (28,0 mill. d'euros), i a habitatge (21,0 mill.d'euros). A continuació presentam un quadre estadístic en el qual es pot analitzar també l'evolució previsible de la resta de les despeses; les variacions més destacades en termes absoluts procedeixen de compres de béns corrents i de serveis (11,2 milions d'euros), de transferències corrents (13,2 milions d'euros) i de personal (5,6 milions d'euros), a l'apartat d'operacions corrents.

Cap.	PRESSUPOST DESPESES Denominació	2007 (milions d'euros)	2006 (milions d'euros)	Variació en %
<b>A. OPERACIONS CORRENTS</b>				
1.	Remuneracions de personal	97,6	92,0	6,0
2.	Compra de béns corrents i de serveis	120,8	109,0	10,9
3.	Interessos	5,0	3,4	47,0
4.	Transferències corrents	77,8	64,6	20,4
<b>TOTAL OPERACIONS CORRENTS</b>		<b>301,3</b>	<b>269,0</b>	<b>12,0</b>
<b>B. OPERACIONS DE CAPITAL</b>				
6.	Inversions reals	109,3	34,1	220,5
7.	Transferències capital	6,7	7,5	-10,6
8.	Variació d'actius financers	0,9	0,8	12,5
9.	Variació de passius financers	0,2	5,8	96,5
<b>TOTAL OPERACIONS DE CAPITAL</b>		<b>117,1</b>	<b>48,2</b>	<b>142,9</b>
<b>TOTALS DESPESES</b>		<b>418,4</b>	<b>317,2</b>	<b>31,9</b>

La previsió del muntant de les transferències internes des del pressupost propi al de les empreses mercantils i organismes autònoms es xifren en 124,7 milions d'euros, quantitat que experimenta un increment del 65,6 per cent respecte de l'homòloga de l'any anterior (2006) i que representa un 29,8 per cent dels recursos totals del pressupost propi. L'estalvi implícit o diferència entre ingressos i despeses corrents del pressupost propi de l'any 2007 (21,8 milions d'euros) suposa un decrement del 12,0 per cent sobre el corresponent a l'any anterior i assoleix el 5,2 per cent sobre la xifra total d'ingressos.

L'anàlisi comparativa dels resums funcionals dels pressuposts de despeses pròpies del 2006 i 2007 ens informa millor que l'anàlisi orgànica de les modificacions estructurals i ens dona percepció de les necessitats que la societat espera que es puguin atendre a través del pressupost:

Grup	RESUM FUNCIONAL Denominació	2007 (milions d'euros)	2006 (milions d'euros)	Variació en %
0.	Deute públic	5,3	9,3	-43,0
1.	Serveis de caràcter general	42,1	37,8	11,3
2.	Protecció civil i seguretat ciutadana	51,7	47,0	10,0
3.	Seguretat, protecció i promoció social	46,6	41,7	11,7
4.	Producció de béns públics	239,5	149,8	59,8
5.	Producció de béns de caràcter econòmic	24,7	23,1	6,9
6.	Regulació econòmica caràcter general	6,9	7,2	-4,1
7.	Regulació econòmica sector productiu	1,6	1,3	-7,6
<b>TOTALS</b>		<b>418,4</b>	<b>317,2</b>	<b>31,9</b>

Si féssim una anàlisi comparativa dels resums orgànics per comissions se'ns plantejaria un greu problema de correlacions, ja que es produeixen nombroses dades creuades. Encara que renunciem de moment a aquest tipus d'anàlisi estructural, ens sembla interessant assenyalar en quines comissions es concentra la major despesa corrent i en quines se situa la major despesa de capital:

CLASSIFICACIÓ PER DESPESA CORRENT Denominació de la comissió	Despesa corrent (milions d'€)	Despesa de capital (milions d'€)	Despesa total (milions d'€)
01. Personal	97,7	0,9	98,6
02. Hicenda i Tecnologia	20,3	0,3	20,6
03. Cultura	7,9	1,3	9,2
04. Esports i Joventut	14,2	26,6	40,7
05. Serveis Socials	18,0	0,1	18,1
06. Govern Interior i Població	12,8	0,6	13,4
07. Sanitat i consum	1,6	0,2	1,8
08. Urbanisme	4,3	28,0	32,3
09. Turisme	1,3	0,0	1,3
10. Educació	16,5	0,8	17,3
11. Infraestructuras	23,1	18,7	41,9
12. Policia Local	5,8	1,0	6,8
13. Bombers	1,2	0,7	1,4
14. Neteja i medi ambient	37,7	10,8	48,5
15. Trànsit i transports	28,5	6,2	34,7
16. Dinamització ciutadana	3,4	0,0	3,4
17. Habitatge	2,4	21,0	23,4
18. Promoció social - Ocupació	4,6	0,4	5,0
	<b>301,3</b>	<b>117,1</b>	<b>418,4</b>

Del quadre anterior es dedueix que no hi ha cap correlació entre la despesa corrent i de capital a una classificació orgànica del pressupost, i just hem de tornar recordar la importància de les inversions que es faran l'any 2007. Com a resumen final, cal senyalar que si bé a primera vista estam davant un pressupost consolidat expansionista, 649,6 mill/€, de despeses consolidades per l'any 2007, davant el 494,1 milions d'euros de l'actual, un examen més detallat permet comprovar el gran esforç inversor que mostra aquest pressupost consolidat, ja que dels 96,1 milions d'euros l'any actual es preveu passar a 140,8 milions d'euros en el futur. Un altre augment significatiu, a nivell també de consolidat, són les amortitzacions de capital, ja que d'un import de 11,3 milions d'euros s'ha passat a 23,1 milions d'euros. Convé senyalar que l'augment previst en els tres primers capítols del pressupost d'ingressos consolidat, els dos primers procedeixen principalment de l'Ajuntament o sigui pels augment de la recaptació conseqüència de la revisió i regularització de les bases imposables, mentre que s'ha procurat limitar el màxim i sempre que ha estat possible, per davall l'inflació, els preus dels serveis prestats al ciutadà per l'Ajuntament, els seus organismes autònoms i les societats. Finalment, just cal remarcar el que suposarà la Llei de Capitalitat, el gran esforç que es farà amb aparcaments i equipaments esportius, el que suposarà la Falca Verda i per la seva incidència social, les subvencions per les adquisicions dels llibres de text.

## CAPÍTOL II

### LIQUIDACIÓ DE L'EXERCICI ECONÒMIC

---

- **PRESSUPOST PROPÍ**
- **PRESSUPOST DE L'INSTITUT MUNICIPAL DE L'ESPORT**
- **PRESSUPOST DE LA FUNDACIÓ PILAR I JOAN MIRÓ A MALLORCA**
- **PRESSUPOST MUNICIPAL D'ESCOLES D'INFANTS DE PALMA**
- **PRESSUPOST MUNICIPAL DE L'HABITATGE**
- **PRESSUPOST DE L'INSTITUT MUNICIPAL D'INNOVACIÓ DE PALMA**
- **PRESSUPOST DE L'INSTITUT MUNICIPAL DE FORMACIÓ OCUPACIONAL I FEINA**
- **PRESSUPOST DEL PATRONAT ALBERG SON RIERA**
- **PRESSUPOST DEL PATRONAT MUNICIPAL D'IL·LUMINACIÓ ORNAMENTAL**
- **PRESSUPOST DEL PATRONAT LLEGAT WEYLER**
- **PRESSUPOST DE L'INSTITUT MUNICIPAL D'OBRES VIÀRIES**
- **PRESSUPOST DE L'INSTITUT MUNICIPAL DE TURISME**



## LIQUIDACIÓ DE L'EXERCICI ECONÒMIC

### PRESSUPOST PROPÍ RESULTAT PRESSUPOSTARI

(a) Drets reconeguts nets:		378.155.960,11
(b) Obligacions reconegudes netes:		371.762.788,13
(c) Resultat pressupostari ( a - b ):		6.393.171,98
(d) Desviacions positives de finançament:		9.977.060,69
(e) Desviacions negatives de finançament:		5.622.013,05
(f) Despeses finançades amb romanent líquid de Tresoreria:		18.446.719,11
(g) Resultat d'operacions comercials:		
<b>Resultat pressupostari ajustat ( c - d + e + f + g ):</b>		<b>20.484.843,45</b>

### ROMANENT LÍQUID DE TRESORERIA

1. Fons Líquids		
2. Deutors pendents de cobrament:		
+ de pressupost d'ingressos, corrent:	62.626.013,59	
+ de pressupost d'ingressos, tancats:	66.325.485,33	
+ de recursos d'altres ens públics:		
+ d'operacions no pressupostàries:		
- d'operacions no pressupostàries:	13.789.554,58	
3. Creditors pendents de pag.:		76.410.874,48
+ de pressupost de despeses, corrent:	56.249.598,13	
+ de pressupost de despeses, tancats:	11.393.576,97	
+ d'operacions no pressupostàries:	9.342.502,86	
- d'operacions no pressupostàries:	574.803,48	
<b>(I) Romanent líquid de Tresoreria (1+2-3):</b>		<b>77.339.381,61</b>
<b>(II) Saldos de dubtós cobrament</b>		<b>44.845.620,00</b>
<b>(III) Excés de Finançament afectat</b>		<b>16.926.239,92</b>
<b>(IV) Romanent per a despeses generals (I-II-III):</b>		<b>15.567.521,69</b>

## BALANÇ DE SITUACIÓ

COMPTE	ACTIU	Ex. 2007	Ex. 2006	COMPTE	PASSIU	Ex. 2007	Ex. 2006
	A) IMMOBILITZAT	<b>500.009.379,20</b>	<b>481.498.014,01</b>		A) FONS PROPIS	<b>327.078.166,96</b>	<b>391.727.748,52</b>
	I) Inversions destinades a l'ús general	<b>197.043.803,56</b>	<b>240.858.337,28</b>		I) Patrimoni	<b>52.395.309,54</b>	<b>136.307.127,67</b>
200	1. Terrenys i béns naturals	150.329.050,76	134.999.546,06	100	1. Patrimoni	138.614.046,49	138.614.046,49
201	2. Infraestructura i béns destinats a l'ús general	43.875.349,20	105.149.930,10	103	3. Patrimoni rebut en cessió	100.732,40	
208	4. Béns del Patrimoni històric, artístic o cultural	2.839.403,60	708.861,12	107	4. Patrimoni lliurat en adscripció	-167.682,35	-167.682,35
	II) Immobilitzacions immaterials	<b>495.834,98</b>	<b>495.834,98</b>	108	5. Patrimoni lliurat en cessió	-5.157.564,32	-2.139.236,47
210,212,216,218,219	3. Altre immobilitzat immaterial	495.834,98	495.834,98	109	6. Patrimoni lliurat a l'ús general	-80.994.222,68	
	III) Immobilitzacions materials	<b>171.148.972,90</b>	<b>158.786.868,49</b>		III) Resultats d'exercicis anteriors	<b>255.420.620,85</b>	<b>291.213.779,32</b>
220	1. Terrenys	41.736.255,98	44.350.852,07	120	1. Resultats d'exercicis anteriors	255.420.620,85	291.213.779,32
221	2. Construccions	136.469.695,98	118.828.215,83		IV) Resultats de l'exercici	<b>19.262.236,57</b>	<b>-35.793.158,47</b>
222	3. Instal·lacions Tècniques	885.732,31	819.434,25	129	1. Resultats de l'exercici	19.262.236,57	-35.793.158,47
223,224,226,227,228	4. Altre immobilitzat	32.209.296,69	32.096.828,49		C) CREDITORS A LLARG TERMINI	<b>132.438.785,67</b>	<b>126.980.526,95</b>
229					II) Altres deutes a llarg termini	<b>132.438.785,67</b>	<b>126.980.526,95</b>
282	5. Amortitzacions	-38.992.048,25	-37.308.462,15	170,176	1. Deutes amb entitats de crèdit	126.603.516,52	126.892.216,27
292	6. Provisions	-1.159.959,81		171,173,177,447	2. Altres deutes	5.835.269,15	88.310,68
	IV) Inversions gestionades	<b>4.174.284,66</b>			D) CREDITORS A CURT TERMINI	<b>164.560.710,78</b>	<b>70.840.643,19</b>
23	1. Inversions Gestionades	4.174.284,66			II) Altres deutes a curt termini	<b>2.973.870,26</b>	<b>2.385.067,35</b>
	V) Patrimoni públic del Sòl	<b>77.429.172,74</b>	<b>31.489.662,90</b>	520,522,526	1. Deutes amb entitats de crèdit	1.392.933,01	24.669,96
240,241	1. Terrenys i construccions	77.429.172,74	31.489.662,90	521,523,527	2. Altres deutes		95.509,64
	VI) Inversions financeras permanents	<b>49.717.310,36</b>	<b>49.867.310,36</b>	560,561	4. Fiances i dipòsits rebuts a curt termini	1.495.195,70	2.264.887,75
250,251,256	1. Cartera de valors a llarg termini	49.867.310,36	49.867.310,36	524	5. Operacions d'intercanvi financer	85.741,55	
297,298	4. Provisions	-150.000,00			III) Creditors	<b>161.586.840,52</b>	<b>68.455.575,84</b>
	C) ACTIU CIRCULANT	<b>124.068.284,21</b>	<b>108.050.904,65</b>	40	1. Creditors pressupostaris	67.644.928,58	51.721.045,98
	II) Deutors	<b>84.703.665,73</b>	<b>65.311.079,12</b>	41	2. Creditors no pressupostaris	78.268.061,68	8.117.620,88
43	1. Deutors pressupostaris	128.951.498,92	109.306.124,31	475,476,477	4. Administracions Públiques	1.884.295,68	2.183.750,13
440,441,442,443,449	2. Deutors no pressupostaris	22.983,33	37.075,09	554,559	5. Altres creditors	13.789.554,58	6.433.158,85
555,558	5. Altres Deutors	574.803,48	417.235,72				
490	6. Provisions	-44.845.620,00	-44.449.356,00				
	III) Inversions financeres temporals	<b>89.758,17</b>					
542,543,545,547,548	2. Altres inversions i crèdits a curt termini	89.758,17					
	IV) Tresoreria	<b>38.605.742,25</b>	<b>42.221.258,51</b>				
57	1. Tresoreria	38.605.742,25	42.221.258,51				
	V) Ajustaments per periodificació	<b>669.118,06</b>	<b>518.567,02</b>				
480,580	1. Ajustaments per periodificació	669.118,06	518.567,02				
	<b>TOTAL GENERAL ( A+B+C )</b>	<b>624.077.663,41</b>	<b>589.548.918,66</b>		<b>TOTAL GENERAL ( A+B+C+D )</b>	<b>624.077.663,41</b>	<b>589.548.918,66</b>



**COMpte DE RESULTATS**  
**COMPTES DEL RESULTAT ECONòMIC-PATRIMONIAL**

COMPTES	DEURE	Ej: 2007	Ej : 2006	COMPTES	HAVER	Ej: 2007	Ej : 2006
	A) DESPESES	404.723.175,34	390.564.388,40		B) INGRESSOS	423.985.411,91	354.771.229,93
	3. Despeses de Funcionament dels serveis i prestacions socials	<b>259.289.044,64</b>	<b>261.523.445,99</b>		1. Vendes i prestacions de serveis	<b>287.201,15</b>	<b>335.800,71</b>
	a) Despeses de Personal	<b>103.986.062,66</b>	<b>93.518.967,22</b>	<b>700,701,702,703,704</b>	a) Vendes	<b>6.903,69</b>	
640,641	a-1) Sous, salaris i assimilats	79.045.253,87	71.174.337,44	741	b) Prestacions de serveis	<b>280.297,46</b>	<b>335.800,71</b>
642,644	a-2) Càrregues socials	24.940.808,79	22.344.629,78		b-2) Preus públics per prestació de serveis o realització d'activitats	280.297,46	335.800,71
<b>68</b>	c) Dotacions per a amortitzacions d'immobilitzat	<b>3.958.817,93</b>	<b>2.526.779,28</b>		3. Ingressos de Gestió ordinària	<b>258.027.123,82</b>	<b>247.383.676,85</b>
675,694,794	d) Variació de provisions de tràfic	<b>11.863.145,88</b>	<b>57.707.318,58</b>	724,725,726,727,733	a) Ingressos tributaris	<b>241.414.823,77</b>	<b>219.934.578,10</b>
	d-2) Variació de provisions i pèrdues de crèdits incobrables	11.863.145,88	57.707.318,58	720,731,732	a-1) Impostos propis	155.081.590,00	133.806.153,01
	e) Altres despeses de gestió	<b>132.778.601,80</b>	<b>103.981.125,41</b>	740,742	a-2) Impostos cedits	19.688.572,42	19.281.665,05
62	e-1) Serveis exteriors	132.433.203,23	103.404.400,92	744	a-3) Taxes	65.840.298,11	66.045.699,18
63	e-2) Tributs	315.398,57	311.724,49	728,735,736,739	a-4) Contribucions especials	800.000,00	800.000,00
676	e-3) Altres despeses de gestió corrent	30.000,00	265.000,00	<b>745,746</b>	a-5) Altres ingressos tributaris	4.363,24	1.060,86
	f) Despeses financeres i assimilables	<b>6.364.653,80</b>	<b>3.465.913,47</b>	<b>773</b>	b) Ingressos urbanístics	<b>16.612.300,05</b>	<b>27.449.098,75</b>
661,662,663,669	f-1) Per deutes	6.364.653,80	3.465.913,47	<b>775,776,777</b>	4. Altres ingressos de gestió ordinària	<b>23.712.849,38</b>	<b>17.934.885,46</b>
<b>696,697,698,699,796</b>	g) Variació de les provisions d'inversions financeres	<b>150.000,00</b>		<b>760</b>	a) Reintegraments	<b>802.753,99</b>	<b>11.828,60</b>
<b>797,798,799</b>				<b>763,769</b>	c) Altres ingressos de gestió	<b>16.997.319,03</b>	<b>14.548.409,48</b>
<b>664</b>	i) Despeses d'operacions d'intercanvi financer	<b>187.762,57</b>	<b>323.342,03</b>	<b>750</b>	c-1) Ingressos accessoris i altres de gestió corrent	16.997.319,03	14.548.409,48
	4. Transferències i Subvencions	<b>104.129.565,96</b>	<b>86.362.527,86</b>	<b>751</b>	d) Ingressos de participacions en capital	<b>405.485,91</b>	<b>251.297,93</b>
<b>650,651</b>	a) Transferències i Subvencions corrents	<b>80.492.684,08</b>	<b>66.670.423,23</b>	<b>756</b>	f) Altres interessos i ingressos assimilats	<b>5.507.290,45</b>	<b>3.123.349,45</b>
<b>655,656</b>	b) Transferències i Subvencions de capital	<b>23.636.881,88</b>	<b>19.692.104,63</b>		f-1) Altres interessos	5.507.290,45	3.123.349,45
	5. Pèrdues i despeses extraordinàries	<b>41.304.564,74</b>	<b>42.678.414,55</b>	<b>770,771,772</b>	5. Transferències i subvencions	<b>98.763.932,40</b>	<b>83.841.998,37</b>
<b>670,671,672</b>	a) Pèrdues procedents de l'immobilitzat		<b>3.553.717,68</b>	<b>778</b>	a) Transferències corrents	<b>63.473.431,76</b>	<b>62.139.121,37</b>
<b>690,691,692,791,792</b>	b) Validació de les provisions de l'immobilitzat	<b>1.159.959,81</b>		<b>779</b>	b) Subvencions corrents	<b>9.960.600,96</b>	<b>8.475.115,45</b>
<b>795</b>					d) Subvencions de capital	<b>25.329.899,68</b>	<b>13.227.761,55</b>
<b>679</b>	e) Despeses i pèrdues d'altres exercicis	<b>40.144.604,93</b>	<b>39.124.696,87</b>		6. Guanys i ingressos extraordinaris	<b>43.194.305,16</b>	<b>5.274.868,54</b>
					a) Beneficis procedents de l'immobilitzat	<b>35.042.987,11</b>	<b>612.140,22</b>
					c) Ingressos extraordinaris	<b>120,00</b>	
					d) Ingressos i beneficis d'altres exercicis	<b>8.151.198,05</b>	<b>4.662.728,32</b>
	ESTALVI	19.262.236,57	-35.793.158,47				

**INSTITUT MUNICIPAL DE L'ESPORT**  
**RESULTAT PRESSUPOSTARI**

(a) Drets reconeguts nets:	17.842.971,70
(b) Obligacions reconegudes netes:	17.126.312,19
(c) Resultat pressupostari ( a - b ):	716.659,51
(d) Desviacions positives de finançament:	1.204.799,44
(e) Desviacions negatives de finançament:	171.460,81
(f) Despeses finançades amb romanent líquid de Tresoreria:	
(g) Resultat d'operacions comercials:	
<b>Resultat pressupostari ajustat ( c - d + e + f + g ):</b>	<b>-316.679,12</b>

**ROMANENT LÍQUID DE TRESORERIA**

1. Fons Líquids	1.108.406,13
2. Deutors pendents de cobrament:	2.250.746,32
+ de pressupost d'ingressos, corrent:	1.334.167,03
+ de pressupost d'ingressos, tancats:	916.579,29
+ de recursos d'altres ens públics:	
+ d'altres operacions no pressupostàries:	
- d'operacions no pressupostàries:	
3. Creditors pendents de pag.:	2.780.097,54
+ de pressupost de despeses, corrent:	1.739.182,03
+ de pressupost de despeses, tancats:	853.447,24
+ de recursos d'altres ens públics:	
+ d'altres operacions no pressupostàries:	187.468,27
- d'operacions no pressupostàries:	
<b>(I) Romanent líquid de Tresoreria ( 1+2-3 ):</b>	<b>579.054,91</b>
<b>(II) Saldos dubtós cobrament</b>	
<b>(III) Excés de finançament afectat:</b>	<b>1.240.142,16</b>
<b>(IV) Romanent per a despeses generals</b>	<b>- 661.087,25</b>

## BALANÇ DE SITUACIÓ

COMPTES	ACTIU	Ex. 2007	Ex. 2006	COMPTES	PASSIU	Ex. 2007	Ex. 2006
	A) IMMOBILITZAT	<b>27.849.929,52</b>	<b>26.578.037,17</b>		A) FONS PROPIS	<b>28.428.984,43</b>	<b>26.437.172,42</b>
	III) Immobilitzacions materials	<b>27.849.929,52</b>	<b>26.578.037,17</b>		I) Patrimoni	<b>31.812.560,64</b>	<b>31.812.560,64</b>
220	1. Terrenys	11.600,00	11.600,00	100	1. Patrimoni	31.812.560,64	31.812.560,64
221	2. Construccions	32.169.403,60	30.959.667,21		III) Resultats d'exercicis anteriors	<b>-5.375.388,22</b>	<b>-1.589.625,51</b>
222	3. Instal·lacions Tècniques		1.092,26	120	1. Resultats d'exercicis anteriors	-5.375.388,22	-1.589.625,51
223,224,226,227,228	4. Altre immobilitzat	1.389.512,99	1.375.365,21		IV) Resultats de l'exercici	<b>1.991.812,01</b>	<b>-3.785.762,71</b>
229				129	1. Resultats de l'exercici	1.991.812,01	-3.785.762,71
282	5. Amortitzacions	-5.720.587,07	-5.769.687,51		D) CREDITORS A CURT TERMINI	<b>2.780.097,54</b>	<b>3.869.459,69</b>
	C) ACTIU CIRCULANT	<b>3.359.152,45</b>	<b>3.728.594,94</b>		II) Altres deutes a curt termini	<b>44.603,89</b>	<b>104,30</b>
	II) Deutors	<b>2.250.746,32</b>	<b>2.613.157,85</b>	560,561	4. Fiances i dipòsits rebuts a curt termini	44.603,89	104,30
43	1. Deutors pressupostaris	2.250.746,32	2.609.916,08		III) Creditors	<b>2.735.493,65</b>	<b>3.869.355,39</b>
470,471,472	4. Administracions Públiques		3.241,77	40	1. Creditors pressupostaris	2.592.629,27	3.674.958,81
	IV) Tresoreria	<b>1.108.406,13</b>	<b>1.115.437,09</b>	475,476,477	4. Administracions Públiques	142.864,38	194.396,58
57	1. Tresoreria	1.108.406,13	1.115.437,09				
TOTAL GENERAL ( A+B+C )		31.209.081,97	30.306.632,11	TOTAL GENERAL ( A+B+C+D )		31.209.081,97	30.306.632,11

**COMPTE DE RESULTATS**  
**COMPTE DEL RESULTAT ECONÒMIC-PATRIMONIAL**

COMPTE	DEURE	Ej: 2007	Ej : 2006	COMPTE	HAVER	Ej: 2007	Ej : 2006
	A) DESPESES	16.072.674,06	19.837.608,19		B) INGRESSOS	18.064.486,07	16.051.845,48
	3. Despeses de Funcionament dels serveis i prestacions socials	<b>14.762.861,02</b>	<b>13.330.681,60</b>		1. Vendes i prestacions de serveis	<b>3.199.869,51</b>	<b>3.254.636,34</b>
	a) Despeses de Personal	<b>3.612.781,08</b>	<b>3.495.910,51</b>	741	b) Prestacions de serveis	<b>3.199.869,51</b>	<b>3.254.636,34</b>
640,641	a-1) Sous, salaris i assimilats	2.795.140,35	2.753.233,76		b-2) Preus públics per prestació de serveis o realització d'activitats	3.199.869,51	3.254.636,34
642,644	a-2) Càrregues socials	817.640,73	742.676,75		4. Altres ingressos de gestió ordinària	<b>125.686,44</b>	<b>129.133,17</b>
<b>68</b>	c) Dotacions per a amortitzacions d'immobilitzat	<b>309.903,24</b>	<b>357.607,10</b>	775,776,777	c) Altres ingressos de gestió	<b>117.390,00</b>	<b>123.125,32</b>
	e) Altres despeses de gestió	<b>10.840.176,70</b>	<b>9.477.163,99</b>		c-1) Ingressos accessoris i altres de gestió corrent	117.390,00	123.125,32
62	e-1) Serveis exteriors	10.840.176,70	9.477.163,99	763,769	f) Altres interessos i ingressos assimilats	<b>8.296,44</b>	<b>6.007,85</b>
	4. Transferències i Subvencions	<b>1.309.813,04</b>	<b>942.762,80</b>		f-1) Altres interessos	8.296,44	6.007,85
<b>650,651</b>	a) Transferències i Subvencions corrents	<b>1.309.813,04</b>	<b>942.762,80</b>	750	5. Transferències i subvencions	<b>14.435.535,75</b>	<b>12.668.075,97</b>
	5. Pèrdues i despeses extraordinàries		<b>5.564.163,79</b>	751	a) Transferències corrents	<b>12.056.842,00</b>	<b>10.634.314,97</b>
<b>670,671,672</b>	a) Pèrdues procedents de l'immobilitzat		<b>152.083,38</b>	756	b) Subvencions corrents	<b>63.693,75</b>	
<b>679</b>	e) Despeses i pèrdues d'altres exercicis		<b>5.412.080,41</b>	779	d) Subvencions de capital	<b>2.315.000,00</b>	<b>2.033.761,00</b>
					6. Guany i ingressos extraordinaris	<b>303.394,37</b>	
					d) Ingressos i beneficis d'altres exercicis	<b>303.394,37</b>	
	ESTALVI	1.991.812,01	-3.785.762,71				

Fundació Pilar i Joan Miró a Mallorca**FUNDACIÓ PILAR I JOAN MIRÓ A MALLORCA**  
**RESULTAT PRESSUPOSTARI**

(a) Drets reconeguts nets:	2.184.813,20
(b) Obligacions reconegudes netes:	2.120.587,04
(c) Resultat pressupostari ( a - b ):	64.226,16
(d) Desviacions positives de finançament:	
(e) Desviacions negatives de finançament:	
(f) Despeses finançades amb romanent líquid de Tresoreria:	147.942,23
(g) Resultat d'operacions comercials:	
<b>Resultat pressupostari ajustat ( c - d + e + f + g ):</b>	<b>212.168,39</b>

**ROMANENT LÍQUID DE TRESORERIA**

1. Fons Líquids	314.415,17
2. Deutors pendents de cobrament:	292.137,01
+ de pressupost d'ingressos, corrent:	140.137,01
+ de pressupost d'ingressos, tancats:	202.000,00
+ de recursos d'altres ens públics:	
+ d' operacions no pressupostàries:	
- d'operacions no pressupostàries:	50.000,00
3. Creditors pendents de pag.:	306.714,82
+ de pressupost de despeses, corrent:	248.424,33
+ de pressupost de despeses, tancats:	20.479,53
+ de recursos d'altres ens públics:	
+ d'altres operacions no pressupostàries:	37.810,96
- d'operacions no pressupostàries:	
<b>(I) Romanent líquid de Tresoreria ( 1+2-3 ):</b>	<b>+299.837,36</b>
<b>(II) Saldos dubtós cobrament</b>	
<b>(III) Exces finançament afectat:</b>	
<b>(IV) Romanent per a despeses generals :</b>	<b>+299.837,36</b>

## BALANÇ DE SITUACIÓ

Fundació Pilar i Joan Miró a Mallorca

COMPTE	ACTIU	Ex. 2007	Ex. 2006	COMPTE	PASSIU	Ex. 2007	Ex. 2006
	A) IMMOBILITZAT	<b>7.802.977,95</b>	<b>7.798.471,57</b>		A) FONS PROPIS	<b>8.124.779,00</b>	<b>8.054.968,16</b>
	I) Inversions destinades a l'ús general	<b>203.081,99</b>	<b>203.081,99</b>		I) Patrimoni	<b>9.755.313,42</b>	<b>9.751.720,42</b>
208	4. Béns del Patrimoni històric, artístic o cultural	203.081,99	203.081,99	100	1. Patrimoni	8.346.336,58	8.346.336,58
	III) Immobilitzacions materials	<b>6.190.919,12</b>	<b>6.190.005,74</b>	103	3. Patrimoni rebut en cessió	1.408.976,84	1.405.383,84
220	1. Terrenys	173.341,66	173.341,66		III) Resultats d'exercicis anteriors	<b>-1.696.752,26</b>	<b>382.691,81</b>
221	2. Construccions	6.692.562,60	6.644.583,89	120	1. Resultats d'exercicis anteriors	-1.696.752,26	382.691,81
222	3. Instal·lacions Tècniques	17.572,67	17.572,67		IV) Resultats de l'exercici	<b>66.217,84</b>	<b>-2.079.444,07</b>
223,224,226,227,228	4. Altre immobilitzat	1.719.155,69	1.649.376,42	129	1. Resultats de l'exercici	66.217,84	-2.079.444,07
229					D) CREDITORS A CURT TERMINI	<b>356.714,82</b>	<b>277.133,84</b>
282	5. Amortitzacions	-2.411.713,50	-2.294.868,90		II) Altres deutes a curt termini	<b>4.234,77</b>	<b>4.234,77</b>
	VI) Inversions financeres permanents	<b>1.408.976,84</b>	<b>1.405.383,84</b>	560,561	4. Fiances i dipòsits rebuts a curt termini	4.234,77	4.234,77
260,265	3. Fiances i dipòsits constituïts a llarg termini	1.408.976,84	1.405.383,84		III) Creditors	<b>352.480,05</b>	<b>272.899,07</b>
	C) ACTIU CIRCULANT	<b>678.515,87</b>	<b>533.630,43</b>	40	1. Creditors pressupostaris	268.903,86	243.723,92
	II) Deutors	<b>342.137,01</b>	<b>236.000,00</b>	475,476,477	4. Administracions Públiques	33.576,19	29.175,15
43	1. Deutors pressupostaris	342.137,01	236.000,00	554,559	5. Altres creditors	50.000,00	
	IV) Tresoreria	<b>314.415,17</b>	<b>275.681,23</b>				
57	1. Tresoreria	314.415,17	275.681,23				
	V) Ajustaments per periodificació	<b>21.963,69</b>	<b>21.949,20</b>				
480,580	1. Ajustaments per periodificació	21.963,69	21.949,20				
<b>TOTAL GENERAL ( A+B+C )</b>		<b>8.481.493,82</b>	<b>8.332.102,00</b>	<b>TOTAL GENERAL ( A+B+C+D )</b>		<b>8.481.493,82</b>	<b>8.332.102,00</b>

## COMPTE DE RESULTATS

### COMPTES DEL RESULTAT ECONÒMIC-PATRIMONIAL

COMPTES	DEURE	Ej: 2007	Ej : 2006	COMPTES	HAVER	Ej: 2007	Ej : 2006
	A) DESPESES	2.116.100,73	4.222.462,51		B) INGRESSOS	2.182.318,57	2.143.018,44
	3. Despeses de Funcionament dels serveis i prestacions socials	<b>2.116.100,73</b>	<b>2.050.450,70</b>		1. Vendes i prestacions de serveis		<b>97.869,80</b>
	a) Despeses de Personal	<b>736.684,73</b>	<b>699.615,86</b>	741	b) Prestacions de serveis		<b>97.869,80</b>
640,641	a-1) Sous, salaris i assimilats	596.018,29	560.113,42		b-2) Preus públics per prestació de serveis o realització d'activitats		97.869,80
642,644	a-2) Càrregues socials	140.666,44	139.502,44		3. Ingressos de Gestió ordinària	<b>118.365,40</b>	
<b>68</b>	c) Dotacions per a amortitzacions d'immobilitzat	<b>116.844,60</b>	<b>122.857,09</b>		a) Ingressos tributaris	<b>118.365,40</b>	
	e) Altres despeses de gestió	<b>1.262.571,40</b>	<b>1.227.977,75</b>	740,742	a-3) Taxes	118.365,40	
62	e-1) Serveis exteriors	1.260.343,22	1.227.794,95		4. Altres ingressos de gestió ordinària	<b>311.789,36</b>	<b>382.810,73</b>
63	e-2) Tributs	2.228,18	182,80	<b>773</b>	a) Reinteguments		<b>63.998,00</b>
	5. Pèrdues i despeses extraordinàries		<b>2.172.011,81</b>		c) Altres ingressos de gestió	<b>246.287,85</b>	<b>286.811,43</b>
<b>679</b>	e) Despeses i pèrdues d'altres exercicis		<b>2.172.011,81</b>	775,776,777	c-1) Ingressos accessoris i altres de gestió corrent	246.287,85	286.811,43
				763,769	f) Altres interessos i ingressos assimilats	<b>65.501,51</b>	<b>32.001,30</b>
					f-1) Altres interessos	65.501,51	32.001,30
				<b>750</b>	5. Transferències i subvencions	<b>1.751.100,00</b>	<b>1.662.000,00</b>
				<b>756</b>	a) Transferències corrents	<b>1.619.100,00</b>	<b>1.542.000,00</b>
					d) Subvencions de capital	<b>132.000,00</b>	<b>120.000,00</b>
				<b>779</b>	6. Guanys i ingressos extraordinaris	<b>1.063,81</b>	<b>337,91</b>
					d) Ingressos i beneficis d'altres exercicis	<b>1.063,81</b>	<b>337,91</b>
	ESTALVI	66.217,84	-2.079.444,07				

**PATRONAT MUNICIPAL D'ESCOLES D'INFANTS**  
**RESULTAT PRESSUPOSTARI**

(a) Drets reconeguts nets:	5.719.592,93
(b) Obligacions reconegudes netes:	4.976.691,99
(c) Resultat pressupostari ( a - b ):	742.900,94
(d) Desviacions positives de finançament:	
(e) Desviacions negatives de finançament:	
(f) Despeses finançades amb romanent líquid de Tresoreria:	139.337,78
(g) Resultat d'operacions comercials:	
<b>Resultat pressupostari ajustat ( c - d + e + f + g ):</b>	<b>882.238,72</b>

**ROMANENT LÍQUID DE TRESORERIA**

1.- Fons Líquids		838.340,69
2. Deutors pendents de cobrament:		583.122,45
+ de pressupost d'ingressos, corrent:	752.770,43	
+ de pressupost d'ingressos, tancats:	166,80	
+ de recursos d'altres ens públics:		
+ d'altres operacions no pressupostàries:		
- d'operacions no pressupostàries:	169.814,78	
3. Creditors pendents de pag.:		425.666,53
+ de pressupost de despeses, corrent:	279.736,41	
+ de pressupost de despeses, tancats:		
+ de recursos d'altres ens públics:		
+ d'altres operacions no pressupostàries:	145.930,12	
- d'operacions no pressupostàries:		
<b>(I) Romanent líquid de Tresoreria ( 1+2-3 ):</b>		<b>995.796,61</b>
<b>(II) Saldos dubtós cobrament</b>		
<b>(III) Excés de finançament afectat:</b>		
<b>(IV) Romanent per a despeses generals :</b>		<b>995.796,61</b>



## BALANÇ DE SITUACIÓ

COMPTES	ACTIU	Ex. 2007	Ex. 2006	COMPTES	PASSIU	Ex. 2007	Ex. 2006
	A) IMMOBILITZAT	<b>1.943.676,08</b>	<b>1.273.809,78</b>		A) FONTS PROPIS	<b>2.939.472,69</b>	<b>1.553.907,52</b>
	III) Immobilitzacions materials	<b>1.943.676,08</b>	<b>1.273.809,78</b>		I) Patrimoni	<b>892.809,15</b>	<b>444.967,34</b>
221	2. Construccions	1.775.203,97	1.041.369,40	100	1. Patrimoni	444.967,34	444.967,34
223,224,226,227,228	4. Altre immobilitzat	509.675,74	526.726,39	103	3. Patrimoni rebut en cessió	447.841,81	
229					III) Resultats d'exercicis anteriors	<b>1.108.940,18</b>	<b>682.169,29</b>
282	5. Amortitzacions	-341.203,63	-294.286,01	120	1. Resultats d'exercicis anteriors	1.108.940,18	682.169,29
	C) ACTIU CIRCULANT	<b>1.591.277,92</b>	<b>644.374,88</b>		IV) Resultats de l'exercici	<b>937.723,36</b>	<b>426.770,89</b>
	II) Deutors	<b>752.937,23</b>	<b>307.556,36</b>	129	1. Resultats de l'exercici	937.723,36	426.770,89
43	1. Deutors pressupostaris	752.937,23	307.556,36		D) CREDITORS A CURT TERMINI	<b>595.481,31</b>	<b>364.277,14</b>
	III) Inversions financeres temporals		<b>54,12</b>		II) Altres deutes a curt termini	<b>42.040,18</b>	<b>4.643,48</b>
542,543,545,547,548	2. Altres inversions i crèdits a curt termini		54,12	560,561	4. Fiances i dipòsits rebuts a curt termini	42.040,18	4.643,48
	IV) Tresoreria	<b>838.340,69</b>	<b>336.764,40</b>		III) Creditors	<b>553.441,13</b>	<b>359.633,66</b>
57	1. Tresoreria	838.340,69	336.764,40	40	1. Creditors pressupostaris	279.736,41	273.923,94
				475,476,477	4. Administraciones Públicas	103.889,94	85.709,72
				554,559	5. Altres creditors	169.814,78	
	TOTAL GENERAL ( A+B+C )	3.534.954,00	1.918.184,66		TOTAL GENERAL ( A+B+C+D )	3.534.954,00	1.918.184,66

**COMPTE DE RESULTATS**  
**COMPTES DEL RESULTAT ECONÒMIC-PATRIMONIAL**

COMPTES	DEURE	Ej: 2007	Ej: 2006	COMPTES	HAVER	Ej: 2007	Ej: 2006
	A) DESPESES	4.776.204,91	4.448.508,12		B) INGRESSOS	5.713.928,27	4.875.279,01
	3. Despeses de Funcionament dels serveis i prestacions socials	<b>4.422.089,52</b>	<b>3.990.608,06</b>		1. Vendes i prestacions de serveis	<b>578.471,86</b>	<b>567.605,09</b>
	a) Despeses de Personal	<b>2.999.077,11</b>	<b>2.753.987,12</b>	741	b) Prestacions de serveis	<b>578.471,86</b>	<b>567.605,09</b>
640,641	a-1) Sous, salaris i assimilats	2.310.630,01	2.135.254,64		b-2) Preus públics per prestació de serveis o realització d'activitats	578.471,86	567.605,09
642,644	a-2) Càrregues socials	688.447,10	618.732,48		4. Altres ingressos de gestió ordinària	<b>20.669,19</b>	<b>10.285,79</b>
<b>68</b>	c) Dotacions per a amortitzacions d'immobilitzat	<b>50.435,98</b>	<b>42.271,41</b>	<b>773</b>	a) Reinteguments		<b>871,47</b>
	e) Altres despeses de gestió	<b>1.372.576,43</b>	<b>1.194.349,53</b>		c) Altres ingressos de gestió	<b>3.616,51</b>	<b>55,00</b>
62	e-1) Serveis exteriors	1.372.576,43	1.194.349,53	775,776,777	c-1) Ingressos accessoris i altres de gestió corrent	3.616,51	55,00
	4. Transferències i Subvencions	<b>237.795,74</b>	<b>203.130,84</b>		f) Altres interessos i ingressos assimilats	<b>17.052,68</b>	<b>9.359,32</b>
<b>650,651</b>	a) Transferències i Subvencions corrents	<b>237.795,74</b>	<b>203.130,84</b>	763,769	f-1) Altres interessos	17.052,68	9.359,32
	5. Pèrdues i despeses extraordinàries	<b>116.319,65</b>	<b>254.769,22</b>		5. Transferències i subvencions	<b>5.114.426,62</b>	<b>4.297.147,73</b>
<b>670,671,672</b>	a) Pèrdues procedents de l'immobilitzat	<b>255,00</b>	<b>2.634,42</b>	<b>750</b>	a) Transferències corrents	<b>4.190.413,00</b>	<b>3.691.000,00</b>
<b>679</b>	e) Despeses i pèrdues d'altres exercicis	<b>116.064,65</b>	<b>252.134,80</b>	<b>751</b>	b) Subvencions corrents	<b>176.346,62</b>	<b>507.647,73</b>
				<b>756</b>	d) Subvencions de capital	<b>747.667,00</b>	<b>98.500,00</b>
				<b>779</b>	6. Guany i ingressos extraordinaris	<b>360,60</b>	<b>240,40</b>
					d) Ingressos i beneficis d'altres exercicis	<b>360,60</b>	<b>240,40</b>
	ESTALVI	937.723,36	426.770,89				

## Patronat Municipal de l'Habitatge

**PATRONAT MUNICIPAL DE L'HABITATGE**  
**RESULTAT PRESSUPOSTARI**

(a) Dreus reconeguts nets:	4.295.485,01
(b) Obligacions reconegudes netes:	3.284.803,53
(c) Resultat pressupostari ( a - b ):	1.010.681,48
(d) Desviacions positives de finançament:	
(e) Desviacions negatives de finançament:	323.181,93
(f) Despeses finançades amb romanent líquid de Tresoreria:	
(g) Resultat d'operacions comercials:	
<b>Resultat pressupostari ajustat ( c - d + e + f + g ):</b>	<b>1.333.863,41</b>

**ROMANENT LÍQUID DE TRESORERIA**

<b>1. Fons Líquids</b>	<b>1.135.638,47</b>
<b>2. Deutors pendents de cobrament:</b>	<b>3.959.751,64</b>
+ de pressupost d'ingressos, corrent:	1.401.314,70
+ de pressupost d'ingressos, tancats:	2.558.436,94
+ de recursos d'altres ens públics:	
+ d'altres operacions no pressupostàries:	
- d'altres operacions no pressupostàries:	
<b>3. Creditors pendents de pag.:</b>	<b>3.328.546,95</b>
+ de pressupost de despeses, corrent:	387.364,95
+ de pressupost de despeses, tancats:	2.856.853,10
+ de recursos d'altres ens públics:	
+ d'altres operacions no pressupostàries:	84.328,90
- d'operacions no pressupostàries:	
<b>(I) Romanent líquid de Tresoreria ( 1+2-3 ):</b>	<b>1.766.843,16</b>
<b>(II) saldos dubtós cobrament</b>	<b>23.038,31</b>
<b>(III) Excés de Finançament Afectat</b>	
<b>(IV) Romanent per a despeses generals :</b>	<b>1.743.804,85</b>

## BALANÇ DE SITUACIÓ

COMPTE	ACTIU	Ex. 2007	Ex. 2006	COMPTE	PASSIU	Ex. 2007	Ex. 2006
	A) IMMOBILITZAT	<b>4.765.131,06</b>	<b>3.894.760,18</b>		A) FONS PROPIS	<b>6.506.761,21</b>	<b>4.680.646,62</b>
	III) Immobilitzacions materials	<b>4.765.131,06</b>	<b>3.894.760,18</b>		I) Patrimoni	<b>4.879.851,75</b>	<b>4.879.851,75</b>
221	2. Construccions	5.067.436,40	4.158.363,18	100	1. Patrimoni	4.879.851,75	4.879.851,75
222	3. Instal·lacions Tècniques	5.988,06	5.988,06		III) Resultats d'exercicis anteriors	<b>-199.205,13</b>	<b>47.125,78</b>
223,224,226,227,228	4. Altre immobilitzat	158.801,85	141.543,70	120	1. Resultats d'exercicis anteriors	-199.205,13	47.125,78
229					IV) Resultats de l'exercici	<b>1.826.114,59</b>	<b>-246.330,91</b>
282	5. Amortitzacions	-467.095,25	-411.134,76	129	1. Resultats de l'exercici	1.826.114,59	-246.330,91
	C) ACTIU CIRCULANT	<b>5.072.351,80</b>	<b>4.398.671,18</b>		D) CREDITORS A CURT TERMINI	<b>3.330.721,65</b>	<b>3.612.784,74</b>
	II) Deutors	<b>3.936.713,33</b>	<b>2.591.957,66</b>		II) Altres deutes a curt termini	<b>29.240,66</b>	<b>28.367,86</b>
43	1. Deutors pressupostaris	3.959.751,64	2.591.957,66	560,561	4. Fiances i dipòsits rebuts a curt termini	29.240,66	28.367,86
490	6. Provisions	-23.038,31			III) Creditors	<b>3.301.480,99</b>	<b>3.584.416,88</b>
	IV) Tresoreria	<b>1.135.638,47</b>	<b>1.806.713,52</b>	40	1. Creditors pressupostaris	3.246.392,75	3.526.502,83
57	1. Tresoreria	1.135.638,47	1.806.713,52	41	2. Creditors no pressupostaris	22.170,25	15.324,13
				475,476,477	4. Administraciones Públicas	32.917,99	42.589,92
	TOTAL GENERAL ( A+B+C )	9.837.482,86	8.293.431,36		TOTAL GENERAL ( A+B+C+D )	9.837.482,86	8.293.431,36

**COMpte DE RESULTATS**  
**COMPtes DEL RESULTAT ECONòMIC-PATRIMONIAL**

COMPtes	DEURE	Ej: 2007	Ej : 2006	COMPtes	HAVER	Ej: 2007	Ej : 2006
	A) DESPESES	2.465.903,31	4.115.721,44		B) INGRESSOS	4.292.017,90	3.869.390,53
	3. Despeses de Funcionament dels serveis i prestacions socials	<b>2.188.943,32</b>	<b>2.306.603,54</b>		3. Ingressos de Gestió ordinària	<b>93.207,50</b>	<b>74.550,59</b>
	a) Despeses de Personal	<b>684.438,26</b>	<b>695.499,60</b>	740,742	a) Ingressos tributaris	<b>93.207,50</b>	<b>74.550,59</b>
640,641	a-1) Sous, salaris i assimilats	542.010,14	542.693,56		a-3) Taxes	93.207,50	74.550,59
642,644	a-2) Càrregues socials	142.428,12	152.806,04		4. Altres ingressos de gestió ordinària	<b>698.810,40</b>	<b>626.425,13</b>
<b>68</b>	c) Dotacions per a amortitzacions d'immobilitzat	<b>61.206,95</b>	<b>57.198,71</b>	775,776,777	c) Altres ingressos de gestió	<b>685.089,87</b>	<b>626.425,13</b>
	d) Variació de provisions de tràfic	<b>23.038,31</b>			c-1) Ingressos accessoris i altres de gestió corrent	685.089,87	626.425,13
675,694,794	d-2) Variació de provisions i pèrdues de crèdits incobrables	23.038,31		763,769	f) Altres interessos i ingressos assimilats	<b>13.720,53</b>	
	e) Altres despeses de gestió	<b>1.420.259,80</b>	<b>1.553.905,23</b>		f-1) Altres interessos	13.720,53	
62	e-1) Serveis exteriors	1.420.259,80	1.553.905,23	<b>750</b>	5. Transferències i subvencions	<b>3.500.000,00</b>	<b>3.155.287,17</b>
	4. Transferències i Subvencions	<b>250.879,57</b>	<b>1.448.353,03</b>	<b>756</b>	a) Transferències corrents	<b>2.100.000,00</b>	<b>2.000.287,17</b>
<b>650,651</b>	a) Transferències i Subvencions corrents	<b>158.746,70</b>	<b>125.660,33</b>		d) Subvencions de capital	<b>1.400.000,00</b>	<b>1.155.000,00</b>
<b>655,656</b>	b) Transferències i Subvencions de capital	<b>92.132,87</b>	<b>1.322.692,70</b>	<b>779</b>	6. Guany i ingressos extraordinaris		<b>13.127,64</b>
	5. Pèrdues i despeses extraordinàries	<b>26.080,42</b>	<b>360.764,87</b>		d) Ingressos i beneficis d'altres exercicis		<b>13.127,64</b>
<b>670,671,672</b>	a) Pèrdues procedents de l'immobilitzat		<b>6.828,82</b>				
<b>679</b>	e) Despeses i pèrdues d'altres exercicis	<b>26.080,42</b>	<b>353.936,05</b>				
	ESTALVI	1.826.114,59	-246.330,91				

**INSTITUT MUNICIPAL D'INNOVACIÓ DE PALMA**  
**RESULTAT PRESSUPOSTARI**

(a) Drets reconeguts nets:	13.126.492,43
(b) Obligacions reconegudes netes:	13.512.327,54
(c) Resultat pressupostari ( a - b ):	-385.835,11
(d) Desviacions positives de finançament:	
(e) Desviacions negatives de finançament:	49.704,29
(f) Despeses finançades amb romanent líquid de Tresoreria:	1.219.979,49
(g) Resultat d'operacions comercials:	
<b>Resultat pressupostari ajustat ( c - d + e + f + g ):</b>	<b>883.848,67</b>

**ROMANENT LÍQUID DE TRESORERIA**

1. Fons Líquids	2.957.217,02
2. Deutors pendents de cobrament:	3.849.703,62
+ de pressupost d'ingressos, corrent:	1.240.596,62
+ de pressupost d'ingressos, tancats:	2.575.871,05
+ de recursos d'altres ens públics:	
+ d'altres operacions no pressupostàries:	33.235,95
- d'operacions no pressupostàries:	
3. Creditors pendents de pag.:	3.969.231,61
+ de pressupost de despeses, corrent:	3.869.076,83
+ de pressupost de despeses, tancats:	3.874,79
+ de recursos d'altres ens públics:	
+ d'altres operacions no pressupostàries:	96.279,99
- d'operacions no pressupostàries	
<b>(I) Romanent líquid de Tresoreria ( 1+2-3 ):</b>	<b>2.837.689,03</b>
<b>(II) Saldos dubtós cobrament</b>	
<b>(III) Excés de Finançament afectat:</b>	
<b>(IV) Romanent per a despeses generals:</b>	<b>2.837.689,03</b>

**BALANÇ DE SITUACIÓ**

COMPTE	ACTIU	Ex. 2007	Ex. 2006	COMPTE	PASSIU	Ex. 2007	Ex. 2006
	A) IMMOBILITZAT	<b>4.765.131,06</b>	<b>3.894.760,18</b>		A) FONS PROPIS	<b>6.506.761,21</b>	<b>4.680.646,62</b>
	III) Immobilitzacions materials	<b>4.765.131,06</b>	<b>3.894.760,18</b>		I) Patrimoni	<b>4.879.851,75</b>	<b>4.879.851,75</b>
221	2. Construccions	5.067.436,40	4.158.363,18	100	1. Patrimoni	4.879.851,75	4.879.851,75
222	3. Instal·lacions Tècniques	5.988,06	5.988,06		III) Resultats d'exercicis anteriors	<b>-199.205,13</b>	<b>47.125,78</b>
223,224,226,227,228	4. Altre immobilitzat	158.801,85	141.543,70	120	1. Resultats d'exercicis anteriors	-199.205,13	47.125,78
229					IV) Resultats de l'exercici	<b>1.826.114,59</b>	<b>-246.330,91</b>
282	5. Amortitzacions	-467.095,25	-411.134,76	129	1. Resultats de l'exercici	1.826.114,59	-246.330,91
	C) ACTIU CIRCULANT	<b>5.072.351,80</b>	<b>4.398.671,18</b>		D) CREDITORS A CURT TERMINI	<b>3.330.721,65</b>	<b>3.612.784,74</b>
	II) Deutors	<b>3.936.713,33</b>	<b>2.591.957,66</b>		II) Altres deutes a curt termini	<b>29.240,66</b>	<b>28.367,86</b>
43	1. Deutors pressupostaris	3.959.751,64	2.591.957,66	560,561	4. Fiances i dipòsits rebuts a curt termini	29.240,66	28.367,86
490	6. Provisions	-23.038,31			III) Creditors	<b>3.301.480,99</b>	<b>3.584.416,88</b>
	IV) Tresoreria	<b>1.135.638,47</b>	<b>1.806.713,52</b>	40	1. Creditors pressupostaris	3.246.392,75	3.526.502,83
57	1. Tresoreria	1.135.638,47	1.806.713,52	41	2. Creditors no pressupostaris	22.170,25	15.324,13
				475,476,477	4. Administracions Públiques	32.917,99	42.589,92
<b>TOTAL GENERAL ( A+B+C )</b>		<b>9.837.482,86</b>	<b>8.293.431,36</b>	<b>TOTAL GENERAL ( A+B+C+D )</b>		<b>9.837.482,86</b>	<b>8.293.431,36</b>

**COMPTE DE RESULTATS**  
**COMPTE DEL RESULTAT ECONÒMIC-PATRIMONIAL**

COMPTE	DEURE	Ej: 2007	Ej: 2006	COMPTE	HAVER	Ej: 2007	Ej: 2006
	A) DESPESES	2.465.903,31	4.115.721,44		B) INGRESSOS	4.292.017,90	3.869.390,53
	3. Despeses de Funcionament dels serveis i prestacions socials	<b>2.188.943,32</b>	<b>2.306.603,54</b>		3. Ingressos de Gestió ordinària	<b>93.207,50</b>	<b>74.550,59</b>
	a) Despeses de Personal	<b>684.438,26</b>	<b>695.499,60</b>	740,742	a) Ingressos tributaris	<b>93.207,50</b>	<b>74.550,59</b>
640,641	a-1) Sous, salaris i assimilats	542.010,14	542.693,56		a-3) Taxes	93.207,50	74.550,59
642,644	a-2) Càrregues socials	142.428,12	152.806,04		4. Altres ingressos de gestió ordinària	<b>698.810,40</b>	<b>626.425,13</b>
<b>68</b>	c) Dotacions per a amortitzacions d'immobilitzat	<b>61.206,95</b>	<b>57.198,71</b>	775,776,777	c) Altres ingressos de gestió	<b>685.089,87</b>	<b>626.425,13</b>
	d) Variació de provisions de tràfic	<b>23.038,31</b>			c-1) Ingressos accessoris i altres de gestió corrent	685.089,87	626.425,13
675,694,794	d-2) Variació de provisions i pèrdues de crèdits incobrables	23.038,31		763,769	f) Altres interessos i ingressos assimilats	<b>13.720,53</b>	
	e) Altres despeses de gestió	<b>1.420.259,80</b>	<b>1.553.905,23</b>		f-1) Altres interessos	13.720,53	
62	e-1) Serveis exteriors	1.420.259,80	1.553.905,23	<b>750</b>	5. Transferències i subvencions	<b>3.500.000,00</b>	<b>3.155.287,17</b>
	4. Transferències i Subvencions	<b>250.879,57</b>	<b>1.448.353,03</b>	<b>756</b>	a) Transferències corrents	<b>2.100.000,00</b>	<b>2.000.287,17</b>
<b>650,651</b>	a) Transferències i Subvencions corrents	<b>158.746,70</b>	<b>125.660,33</b>		d) Subvencions de capital	<b>1.400.000,00</b>	<b>1.155.000,00</b>
<b>655,656</b>	b) Transferències i Subvencions de capital	<b>92.132,87</b>	<b>1.322.692,70</b>	<b>779</b>	6. Guanys i ingressos extraordinaris		<b>13.127,64</b>
	5. Pèrdues i despeses extraordinàries	<b>26.080,42</b>	<b>360.764,87</b>		d) Ingressos i beneficis d'altres exercicis		<b>13.127,64</b>
<b>670,671,672</b>	a) Pèrdues procedents de l'immobilitzat		<b>6.828,82</b>				
<b>679</b>	e) Despeses i pèrdues d'altres exercicis	<b>26.080,42</b>	<b>353.936,05</b>				
	ESTALVI	1.826.114,59	-246.330,91				



**INSTITUT MUNICIPAL DE FORMACIÓ OCUPACIONAL I FEINA**  
**RESULTAT PRESSUPOSTARI**

(a) Dreus reconeguts nets:		8.136.241,18
(b) Obligacions reconegudes netes:		7.820.594,78
(c) Resultat pressupostari ( a - b ):		315.646,40
(d) Desviacions positives de finançament:		939.432,31
(e) Desviacions negatives de finançament:		722.329,59
(f) Despeses finançades amb romanent líquid de Tresoreria:		114.839,01
(g) Resultat d'operacions comercials:		
<b>Resultat pressupostari ajustat ( c - d + e + f + g ):</b>		<b>213.382,69</b>

**ROMANENT LÍQUID DE TRESORERIA**

1. Fons Líquids		
2. Deutors pendents de cobrament:		44.213,97
+ de pressupost d'ingressos, corrent:	1.865.063,91	
+ de pressupost d'ingressos, tancats:	328.826,26	
+ de recursos d'altres ens públics:		
+ d'altres operacions no pressupostàries:	5.708,92	
- d'operacions no pressupostàries:		
3. Creditors pendents de pag.:		952.547,86
+ de pressupost de despeses, corrent:	716.880,08	
+ de pressupost de despeses, tancats:	57.302,65	
+ de recursos d'altres ens públics:		
+ d'altres operacions no pressupostàries:	178.365,13	
- d'operacions no pressupostàries:		
(I) Romanent líquid de Tresoreria ( 1+2-3 ):		1.291.265,20
(II) Saldos de dubtós cobrament		29.305,17
(III) Excés Romanent per finançament afectat:		902.959,62
(IV) Romanent per a despeses generals :		359.000,41

## BALANÇ DE SITUACIÓ

COMPTE	ACTIU	Ex. 2007	Ex. 2006	COMPTE	PASSIU	Ex. 2007	Ex. 2006
	A) IMMOBILITZAT	<b>426.895,09</b>	<b>280.969,81</b>		A) FONS PROPIS	<b>1.690.218,01</b>	<b>1.207.644,32</b>
	III) Immobilitzacions materials	<b>426.895,09</b>	<b>280.969,81</b>		I) Patrimoni	<b>702.298,36</b>	<b>702.298,36</b>
222	3. Instal·lacions Tècniques	240.080,25	182.038,28	100	1. Patrimoni	702.298,36	702.298,36
223,224,226,227,228	4. Altre immobilitzat	307.363,29	186.900,73		III) Resultats d'exercicis anteriors	<b>505.345,96</b>	<b>695.255,52</b>
229				120	1. Resultats d'exercicis anteriors	505.345,96	695.255,52
282	5. Amortitzacions	-120.548,45	-87.969,20		IV) Resultats de l'exercici	<b>482.573,69</b>	<b>-189.909,56</b>
	C) ACTIU CIRCULANT	<b>2.215.870,78</b>	<b>1.895.192,98</b>	129	1. Resultats de l'exercici	482.573,69	-189.909,56
	II) Deutors	<b>2.165.588,86</b>	<b>1.634.938,91</b>		D) CREDITORS A CURT TERMINI	<b>952.547,86</b>	<b>968.518,47</b>
43	1. Deutors pressupostaris	2.193.890,17	1.663.772,05		II) Altres deutes a curt termini	<b>11.345,91</b>	<b>10.861,36</b>
440,441,442,443,449	2. Deutors no pressupostaris	1.003,86	472,03	560,561	4. Fiances i dipòsits rebuts a curt termini	11.345,91	10.861,36
490	6. Provisions	-29.305,17	-29.305,17		III) Creditors	<b>941.201,95</b>	<b>957.657,11</b>
	III) Inversions financeres temporals	<b>4.705,06</b>	<b>4.705,06</b>	40	1. Creditors pressupostaris	774.182,73	813.075,73
565,566	3. Fiances i dipòsits constituïts a curt termini	4.705,06	4.705,06	41	2. Creditors no pressupostaris	18,45	18,45
	IV) Tresoreria	<b>44.213,97</b>	<b>254.250,51</b>	475,476,477	4. Administraciones Públicas	167.000,77	143.787,93
57	1. Tresoreria	44.213,97	254.250,51	554,559	5. Altres creditors		775,00
	V) Ajustaments per periodificació	<b>1.362,89</b>	<b>1.298,50</b>				
480,580	1. Ajustaments per periodificació	1.362,89	1.298,50				
TOTAL GENERAL ( A+B+C )		2.642.765,87	2.176.162,79	TOTAL GENERAL ( A+B+C+D )		2.642.765,87	2.176.162,79

**COMpte DE RESULTATS**  
**COMPtes DEL RESULTAT ECONòMIC-PATRIMONIAL**

COMPtes	DEURE	Ej: 2007	Ej: 2006	COMPtes	HAVER	Ej: 2007	Ej: 2006
	A) DESPESES	7.711.930,37	7.386.224,76		B) INGRESSOS	8.194.504,06	7.196.315,20
	3. Despeses de Funcionament dels serveis i prestacions socials	<b>7.434.354,11</b>	<b>7.191.464,98</b>		4. Altres ingressos de gestió ordinària	<b>55.392,13</b>	<b>39.576,61</b>
	a) Despeses de Personal	<b>5.480.013,61</b>	<b>5.194.294,18</b>	<b>773</b>	a) Reintegraments		<b>100,58</b>
640,641	a-1) Sous, salaris i assimilats	4.308.794,84	4.089.336,94	775,776,777	c) Altres ingressos de gestió	<b>31.812,31</b>	<b>22.199,69</b>
642,644	a-2) Càrregues socials	1.171.218,77	1.104.957,24		c-1) Ingressos accessoris i altres de gestió corrent	31.812,31	22.199,69
<b>68</b>	c) Dotacions per a amortitzacions d'immobilitzat	<b>32.579,25</b>	<b>33.075,42</b>	763,769	f) Altres interessos i ingressos assimilats	<b>23.579,82</b>	<b>17.276,34</b>
	d) Variació de provisions de tràfic		<b>29.305,17</b>		f-1) Altres interessos	23.579,82	17.276,34
675,694,794	d-2) Variació de provisions i pèrdues de crèdits incobrables		29.305,17	<b>750</b>	5. Transferències i subvencions	<b>8.090.672,07</b>	<b>7.154.356,57</b>
	e) Altres despeses de gestió	<b>1.921.761,25</b>	<b>1.934.779,36</b>	<b>751</b>	a) Transferències corrents	<b>3.760.774,94</b>	<b>6.355.873,65</b>
62	e-1) Serveis exteriors	1.921.237,56	1.934.754,92	<b>756</b>	b) Subvencions corrents	<b>4.242.750,39</b>	<b>714.422,20</b>
63	e-2) Tributs	523,69	24,44		d) Subvencions de capital	<b>87.146,74</b>	<b>84.060,72</b>
<b>664</b>	i) Despeses d'operacions d'intercanvi financer		<b>10,85</b>	<b>779</b>	6. Guanys i ingressos extraordinaris	<b>48.439,86</b>	<b>2.382,02</b>
	4. Transferències i Subvencions	<b>230.251,00</b>	<b>139.866,00</b>		d) Ingressos i beneficis d'altres exercicis	<b>48.439,86</b>	<b>2.382,02</b>
<b>650,651</b>	a) Transferències i Subvencions corrents	<b>230.251,00</b>	<b>139.866,00</b>				
	5. Pèrdues i despeses extraordinàries	<b>47.325,26</b>	<b>54.893,78</b>				
<b>679</b>	e) Despeses i pèrdues d'altres exercicis	<b>47.325,26</b>	<b>54.893,78</b>				
	ESTALVI	482.573,69	-189.909,56				

Patronat Alberg Son Riera

**PATRONAT ALBERG SON RIERA**  
**RESULTAT PRESSUPOSTARI**

(a) Drets reconeguts nets:	838.044,35
(b) Obligacions reconegudes netes:	431.927,43
(c) Resultat pressupostari ( a - b ):	406.116,92
(d) Desviacions positives de finançament:	
(e) Desviacions negatives de finançament:	
(f) Despeses finançades amb romanent líquid de Tresoria:	
(g) Resultat d'operacions comercials:	
<b>Resultat pressupostari ajustat ( c - d + e + f + g ):</b>	<b>406.116,92</b>

**ROMANENT LÍQUID DE TRESORERIA**

1. Fons Líquids	1.480.657,60
2. Deutors pendents de cobrament:	951.012,52
+ de pressupost d'ingressos, corrent:	
+ de pressupost d'ingressos, tancats:	951.012,52
+ de recursos d'altres ens públics:	
+ d'altres operacions no pressupostàries:	
- d'operacions no pressupostàries:	
3. Creditors pendents de pag.:	53.122,12
+ de pressupost de despeses, corrent:	44.782,72
+ de pressupost de despeses, tancats:	
+ de recursos d'altres ens públics:	
+ d'altres operacions no pressupostàries:	8.339,40
- d'operacions no pressupostàries:	
<b>(I) Romanent líquid de Tresoreria ( 1+2-3 ):</b>	<b>2.378.548,00</b>
<b>(II) Saldos dubtós cobrament</b>	
<b>(III) Excés de finançament afectat:</b>	<b>1.454.739,37</b>
<b>(IV) Romanent per a despeses generals :</b>	<b>923.808,63</b>

## BALANÇ DE SITUACIÓ

COMPTE	ACTIU	Ex. 2007	Ex. 2006	COMPTE	PASSIU	Ex. 2007	Ex. 2006
	A) IMMOBILITZAT	<b>1.062.741,74</b>	<b>1.074.118,46</b>		A) FONS PROPIS	<b>3.441.965,18</b>	<b>3.047.208,34</b>
	III) Immobilitzacions materials	<b>1.062.741,74</b>	<b>1.074.118,46</b>		I) Patrimoni	<b>2.467.381,82</b>	<b>2.467.381,82</b>
221	2. Construccions	1.096.774,44	1.096.774,44	100	1. Patrimoni	2.299.699,47	2.299.699,47
223,224,226,227,228	4. Altre immobilitzat	11.876,22	10.922,70	101	2. Patrimoni rebut en adscripció	167.682,35	167.682,35
229	5. Amortitzacions	-45.908,92	-33.578,68	120	III) Resultats d'exercicis anteriors	<b>579.826,52</b>	<b>51.922,28</b>
282					1. Resultats d'exercicis anteriors	579.826,52	51.922,28
	C) ACTIU CIRCULANT	<b>2.432.345,56</b>	<b>2.012.316,53</b>		IV) Resultats de l'exercici	<b>394.756,84</b>	<b>527.904,24</b>
	II) Deutors	<b>951.012,52</b>	<b>951.012,52</b>	129	1. Resultats de l'exercici	394.756,84	527.904,24
43	1. Deutors pressupostaris	951.012,52	951.012,52		D) CREDITORS A CURT TERMINI	<b>53.122,12</b>	<b>39.226,65</b>
	IV) Tresoreria	<b>1.480.657,60</b>	<b>1.060.645,21</b>		III) Creditors	<b>53.122,12</b>	<b>39.226,65</b>
57	1. Tresoreria	1.480.657,60	1.060.645,21	40	1. Creditors pressupostaris	44.782,72	34.651,44
	V) Ajustaments per periodificació	<b>675,44</b>	<b>658,80</b>	41	2. Creditors no pressupostaris	100,00	36,06
480,580	1. Ajustaments per periodificació	675,44	658,80	475,476,477	4. Administraciones Públicas	8.239,40	4.539,15
	TOTAL GENERAL ( A+B+C )	3.495.087,30	3.086.434,99		TOTAL GENERAL ( A+B+C+D )	3.495.087,30	3.086.434,99

**COMPTE DE RESULTATS**  
**COMPTES DEL RESULTAT ECONÒMIC-PATRIMONIAL**

COMPTES	DEURE	Ej: 2007	Ej : 2006	COMPTES	HAYER	Ej: 2007	Ej : 2006
	A) DESPESES	443.287,51	374.348,23		B) INGRESSOS	838.044,35	902.252,47
	3. Despeses de Funcionament dels serveis i prestacions socials	<b>326.127,64</b>	<b>268.392,98</b>		4. Altres ingressos de gestió ordinària	<b>2.794,35</b>	<b>2.158,34</b>
	a) Despeses de Personal	<b>189.576,87</b>	<b>157.599,50</b>	775,776,777	c) Altres ingressos de gestió	<b>1.540,00</b>	<b>1.250,00</b>
640,641	a-1) Sous, salaris i assimilats	142.582,87	121.473,35		c-1) Ingressos accessoris i altres de gestió corrent	1.540,00	1.250,00
642,644	a-2) Càrregues socials	46.994,00	36.126,15	763,769	f) Altres interessos i ingressos assimilats	<b>1.254,35</b>	<b>908,34</b>
<b>68</b>	c) Dotacions per a amortitzacions d'immobilitzat	<b>12.330,24</b>	<b>11.717,69</b>		f-1) Altres interessos	1.254,35	908,34
	e) Altres despeses de gestió	<b>124.220,53</b>	<b>99.075,79</b>	<b>750</b>	5. Transferències i subvencions	<b>835.250,00</b>	<b>899.950,13</b>
62	e-1) Serveis exteriors	122.617,06	96.464,67	<b>751</b>	a) Transferències corrents	<b>835.155,00</b>	<b>549.050,00</b>
63	e-2) Tributs	1.603,47	2.611,12	<b>756</b>	b) Subvencions corrents	<b>95,00</b>	
	4. Transferències i Subvencions	<b>117.159,87</b>	<b>84.094,26</b>		d) Subvencions de capital		<b>350.900,13</b>
<b>650,651</b>	a) Transferències i Subvencions corrents	<b>117.159,87</b>	<b>84.094,26</b>	<b>779</b>	6. Guany i ingressos extraordinaris		<b>144,00</b>
	5. Pèrdues i despeses extraordinàries		<b>21.860,99</b>		d) Ingressos i beneficis d'altres exercicis		<b>144,00</b>
<b>679</b>	e) Despeses i pèrdues d'altres exercicis		<b>21.860,99</b>				
	ESTALVI	394.756,84	527.904,24				

## Patronat Municipal d'Il·luminació Ornamental

**PATRONAT MUNICIPAL D'IL·LUMINACIÓ ORNAMENTAL**  
**RESULTAT PRESSUPOSTARI**

(a) Drets reconeguts nets:	338.594,11
(b) Obligacions reconegudes netes:	141.137,38
(c) Resultat pressupostari ( a - b ):	197.456,73
(d) Desviacions positives de finançament:	220.599,11
(e) Desviacions negatives de finançament:	
(f) Despeses finançades amb romanent líquid de Tresoreria:	
(g) Resultat d'operacions comercials:	
<b>Resultat pressupostari ajustat ( c - d + e + f + g ):</b>	<b>-23.142,38</b>

**ROMANENT LÍQUID DE TRESORERIA**

1. Fons Líquids	226.993,19
2. Deutors pendents de cobrament:	
+ de pressupost d'ingressos, corrent:	
+ de pressupost d'ingressos, tancats:	
+ de recursos d'altres ens públics:	
+ d'altres operacions no pressupostàries:	
- d'operacions no pressupostàries:	
3. Creditors pendents de pag.:	15.535,83
+ de pressupost de despeses, corrent:	4.379,37
+ de pressupost de despeses, tancats:	
+ de recursos d'altres ens públics:	
+ d'altres operacions no pressupostàries:	11.156,46
- d'operacions no pressupostàries:	
<b>(I) Romanent líquid de Tresoreria ( 1+2-3 ):</b>	<b>211.457,36</b>
<b>(II) Saldos dubtós cobrament:</b>	
<b>(III) Excés de finançament afectat</b>	<b>234.793,48</b>
<b>(IV) Romanent per a despeses generals :</b>	<b>-23.336,12</b>

## BALANÇ DE SITUACIÓ

COMPTE	ACTIU	Ex. 2007	Ex. 2006	COMPTE	PASSIU	Ex. 2007	Ex. 2006
	A) IMMOBILITZAT	<b>780.215,75</b>	<b>978.233,90</b>		A) FONS PROPIS	<b>991.673,11</b>	<b>992.234,53</b>
	III) Immobilitzacions materials	<b>780.215,75</b>	<b>978.233,90</b>		I) Patrimoni	<b>1.238.996,61</b>	<b>1.238.996,61</b>
223,224,226,227,228	4. Altre immobilitzat	1.583.679,48	1.621.213,37	100	1. Patrimoni	1.238.996,61	1.238.996,61
229					III) Resultats d'exercicis anteriors	<b>-246.762,08</b>	<b>-122.204,59</b>
282	5. Amortitzacions	-803.463,73	-642.979,47	120	1. Resultats d'exercicis anteriors	-246.762,08	-122.204,59
	C) ACTIU CIRCULANT	<b>226.993,19</b>	<b>80.415,70</b>		IV) Resultats de l'exercici	<b>-561,42</b>	<b>-124.557,49</b>
	IV) Tresoreria	<b>226.993,19</b>	<b>80.415,70</b>	129	1. Resultats de l'exercici	-561,42	-124.557,49
57	1. Tresoreria	226.993,19	80.415,70		D) CREDITORS A CURT TERMINI	<b>15.535,83</b>	<b>66.415,07</b>
				560,561	II) Altres deutes a curt termini	<b>8.800,00</b>	
				40	4. Fiances i dipòsits rebuts a curt termini	8.800,00	
				475,476,477	III) Creditors	<b>6.735,83</b>	<b>66.415,07</b>
					1. Creditors pressupostaris	4.379,37	63.453,40
					4. Administracions Públiques	2.356,46	2.961,67
<b>TOTAL GENERAL ( A+B+C )</b>		<b>1.007.208,94</b>	<b>1.058.649,60</b>	<b>TOTAL GENERAL ( A+B+C+D )</b>		<b>1.007.208,94</b>	<b>1.058.649,60</b>



**COMPTE DE RESULTATS**  
**COMPTES DEL RESULTAT ECONÒMIC-PATRIMONIAL**

COMPTE	DEURE	Ej: 2007	Ej: 2006	COMPTE	HAVER	Ej: 2007	Ej: 2006
	A) DESPESES	339.155,53	1.249.658,20		B) INGRESSOS	338.594,11	1.125.100,71
	3. Despeses de Funcionament dels serveis i prestacions socials	<b>287.601,57</b>	<b>495.683,09</b>		4. Altres ingressos de gestió ordinària	<b>100,29</b>	<b>39,20</b>
	a) Despeses de Personal	<b>57.702,75</b>	<b>54.802,94</b>	<b>773</b>	a) Reintegrants		<b>0,46</b>
640,641	a-1) Sous, salaris i assimilats	46.091,46	43.896,54	763,769	f) Altres interessos i ingressos assimilats	<b>100,29</b>	<b>38,74</b>
642,644	a-2) Càrregues socials	11.611,29	10.906,40		f-1) Altres interessos	100,29	38,74
<b>68</b>	c) Dotacions per a amortitzacions d'immobilitzat	<b>225.865,08</b>	<b>112.291,81</b>	<b>750</b>	5. Transferències i subvencions	<b>338.493,82</b>	<b>1.125.061,51</b>
	e) Altres despeses de gestió	<b>4.033,74</b>	<b>328.588,34</b>	<b>756</b>	a) Transferències corrents	<b>38.493,82</b>	<b>386.658,34</b>
62	e-1) Serveis exteriors	4.033,74	328.588,34		d) Subvencions de capital	<b>300.000,00</b>	<b>738.403,17</b>
	5. Pèrdues i despeses extraordinàries	<b>51.553,96</b>	<b>753.975,11</b>				
<b>670,671,672</b>	a) Pèrdues procedents de l'immobilitzat	<b>51.553,96</b>	<b>223.287,45</b>				
<b>679</b>	e) Despeses i pèrdues d'altres exercicis		<b>530.687,66</b>				
					DESESTALVI	561,42	124.557,49

**PATRONAT LLEGAT WEYLER**  
**RESULTAT PRESSUPOSTARI**

Patronat Llegat Weyler

(a) Drets reconeguts nets:		0,00
(b) Obligacions reconegudes netes:		8,13
(c) Resultat pressupostari ( a - b ):		-8,13
(d) Desviacions positives de finançament:		
(e) Desviacions negatives de finançament:		
(f) Despeses finançades amb romanent líquid de Tresoreria:		
(g) Resultat d'operacions comercials:		
<b>Resultat pressupostari ajustat ( c - d + e + f + g ):</b>		<b>-8,13</b>

**ROMANENT LÍQUID DE TRESORERIA**

1. Fons Líquids		3.573,99
2.- Deutors pendents de cobrament:		50.699,00
+ de pressupost d'ingressos, corrent:		
+ de pressupost d'ingressos, tancats:		50.699,00
+ de recursos d'altres ens públics:		
+ d'altres operacions no pressupostàries:		
- d'operacions no pressupostàries:		
3. Creditors pendents de pag.:		1.310,60
+ de pressupost de despeses, corrent:		
+ de pressupost de despeses, tancats:		1.310,60
+ de recursos d'altres ens públics:		
+ d'altres operacions no pressupostàries:		
- d'operacions no pressupostàries:		
<b>(I) Romanent líquid de Tresoreria ( 1+2-3 ):</b>		<b>52.962,39</b>
<b>(II) Saldos dubtós cobrament</b>		
<b>(III) Excés de finançament afectat:</b>		
<b>(IV) Romanent per a despeses generals :</b>		<b>52.962,39</b>

## BALANÇ DE SITUACIÓ

COMPTE	ACTIU	Ex. 2007	Ex. 2006	COMPTE	PASSIU	Ex. 2007	Ex. 2006
	A) IMMOBILITZAT	<b>439.326,61</b>	<b>446.357,63</b>		A) FONS PROPIS	<b>492.289,00</b>	<b>499.328,15</b>
	III) Immobilitzacions materials	<b>439.326,61</b>	<b>446.357,63</b>		I) Patrimoni	<b>490.218,81</b>	<b>490.218,81</b>
221	2. Construccions	456.546,33	456.546,33	100	1. Patrimoni	490.218,81	490.218,81
282	5. Amortitzacions	-17.219,72	-10.188,70		III) Resultats d'exercicis anteriors	<b>9.109,34</b>	<b>-28.095,38</b>
	C) ACTIU CIRCULANT	<b>54.272,99</b>	<b>54.281,12</b>	120	1. Resultats d'exercicis anteriors	9.109,34	-28.095,38
	II) Deutors	<b>50.699,00</b>	<b>50.699,00</b>		IV) Resultats de l'exercici	<b>-7.039,15</b>	<b>37.204,72</b>
43	1. Deutors pressupostaris	50.699,00	50.699,00	129	1. Resultats de l'exercici	-7.039,15	37.204,72
	IV) Tresoreria	<b>3.573,99</b>	<b>3.582,12</b>		D) CREDITORS A CURT TERMINI	<b>1.310,60</b>	<b>1.310,60</b>
57	1. Tresoreria	3.573,99	3.582,12	40	III) Creditors	<b>1.310,60</b>	<b>1.310,60</b>
					1. Creditors pressupostaris	1.310,60	1.310,60
TOTAL GENERAL ( A+B+C )		493.599,60	500.638,75	TOTAL GENERAL ( A+B+C+D )		493.599,60	500.638,75



Institut Municipal d'Obres Viàries**INSTITUT MUNICIPAL D'OBRES VIÀRIES  
RESULTAT PRESSUPOSTARI**

(a) Drets reconeguts nets:	452.340,39
(b) Obligacions reconegudes netes:	419.454,91
(c) Resultat pressupostari ( a - b ):	32.885,48
(d) Desviacions positives de finançament:	
(e) Desviacions negatives de finançament:	
(f) Despeses finançades amb romanent líquid de Tresoreria:	
(g) Resultat d'operacions comercials:	
<b>Resultat pressupostari ajustat ( c - d + e + f + g ):</b>	<b>32.885,48</b>

**ROMANENT LÍQUID DE TRESORERIA**

1. Fons Líquids	80.563,17
2. Deutors pendents de cobrament:	
+ de pressupost d'ingressos, corrent:	
+ de pressupost d'ingressos, tancats:	
+ de recursos d'altres ens públics:	
+ d'altres operacions no pressupostàries:	
- d'operacions no pressupostàries:	
3. Creditors pendents de pag.:	19.212,53
+ de pressupost de despeses, corrent:	7.260,08
+ de pressupost de despeses, tancats:	
+ de recursos d'altres ens públics:	
+ d'altres operacions no pressupostàries:	11.952,45
- d'operacions no pressupostàries:	
<b>(I) Romanent líquid de Tresoreria ( 1+2-3):</b>	<b>61.350,64</b>
<b>(II) Saldos dubtós cobrament</b>	
<b>(III) Excés de finançament afectat:</b>	
<b>(IV) Romanent per a despeses generals :</b>	<b>61.350,64</b>

**BALANÇ DE SITUACIÓ**

COMPTE	ACTIU	Ex. 2007	Ex. 2006	COMPTE	PASSIU	Ex. 2007	Ex. 2006
	A) IMMOBILITZAT	<b>23.748,43</b>	<b>33.871,97</b>		A) FONS PROPIS	<b>85.099,07</b>	<b>62.337,13</b>
	III) Immobilitzacions materials	<b>23.748,43</b>	<b>33.871,97</b>		I) Patrimoni	<b>139.434,80</b>	<b>139.434,80</b>
223,224,226,227,228	4. Altre immobilitzat	90.616,88	113.893,02	100	1. Patrimoni	139.434,80	139.434,80
229					III) Resultats d'exercicis anteriors	<b>-77.097,67</b>	<b>78.952,00</b>
282	5. Amortitzacions	-66.868,45	-80.021,05	120	1. Resultats d'exercicis anteriors	-77.097,67	78.952,00
	C) ACTIU CIRCULANT	<b>80.563,17</b>	<b>52.694,42</b>		IV) Resultats de l'exercici	<b>22.761,94</b>	<b>-156.049,67</b>
	IV) Tresoreria	<b>80.563,17</b>	<b>52.694,42</b>	129	1. Resultats de l'exercici	22.761,94	-156.049,67
57	1. Tresoreria	80.563,17	52.694,42		D) CREDITORS A CURT TERMINI	<b>19.212,53</b>	<b>24.229,26</b>
				560,561	II) Altres deutes a curt termini	<b>1.223,50</b>	<b>1.162,60</b>
				40	4. Fiances i dipòsits rebuts a curt termini	1.223,50	1.162,60
				475,476,477	III) Creditors	<b>17.989,03</b>	<b>23.066,66</b>
					1. Creditors pressupostaris	7.260,08	11.504,25
					4. Administraciones Públicas	10.728,95	11.562,41
<b>TOTAL GENERAL ( A+B+C )</b>		<b>104.311,60</b>	<b>86.566,39</b>	<b>TOTAL GENERAL ( A+B+C+D )</b>		<b>104.311,60</b>	<b>86.566,39</b>

**COMPTE DE RESULTATS**  
**COMPTES DEL RESULTAT ECONÒMIC-PATRIMONIAL**

COMPTES	DEURE	Ej: 2007	Ej : 2006	COMPTES	HAVER	Ej: 2007	Ej : 2006
	A) DESPESES	429.578,45	460.901,96		B) INGRESSOS	452.340,39	304.852,29
	3. Despeses de Funcionament dels serveis i prestacions socials	<b>427.372,76</b>	<b>390.578,10</b>		4. Altres ingressos de gestió ordinària	<b>2.087,34</b>	<b>4.346,21</b>
	a) Despeses de Personal	<b>387.857,34</b>	<b>342.521,31</b>	<b>773</b>	a) Reintegrants		<b>2.633,72</b>
640,641	a-1) Sous, salaris i assimilats	297.409,40	261.829,64	763,769	f) Altres interessos i ingressos assimilats	<b>2.087,34</b>	<b>1.712,49</b>
642,644	a-2) Càrregues socials	90.447,94	80.691,67		f-1) Altres interessos	2.087,34	1.712,49
<b>68</b>	c) Dotacions per a amortitzacions d'immobilitzat	<b>10.384,66</b>	<b>9.697,19</b>	<b>750</b>	5. Transferències i subvencions	<b>450.253,05</b>	<b>300.506,08</b>
	e) Altres despeses de gestió	<b>29.130,76</b>	<b>38.359,60</b>	<b>756</b>	a) Transferències corrents	<b>450.253,05</b>	<b>285.258,86</b>
62	e-1) Serveis exteriors	29.130,76	38.359,60		d) Subvencions de capital		<b>15.247,22</b>
	5. Pèrdues i despeses extraordinàries	<b>2.205,69</b>	<b>70.323,86</b>				
<b>670,671,672</b>	a) Pèrdues procedents de l'immobilitzat	<b>2.205,69</b>					
<b>679</b>	e) Despeses i pèrdues d'altres exercicis		<b>70.323,86</b>				
	ESTALVI	22.761,94	-156.049,67				

**INSTITUT MUNICIPAL DE TURISME**  
**RESULTAT PRESSUPOSTARI**

(a) Drets reconeguts nets:	1.311.032,84
(b) Obligacions reconegudes netes:	1.331.327,95
(c) Resultat pressupostari ( a - b ):	-20.295,11
(d) Desviacions positives de finançament:	4.500,00
(e) Desviacions negatives de finançament:	
(f) Despeses finançades amb romanent líquid de Tresoreria:	15.867,36
(g) Resultat d'operacions comercials:	
<b>Resultat pressupostari ajustat ( c - d + e + f + g ):</b>	<b>-8.927,75</b>

**ROMANENT LÍQUID DE TRESORERIA**

1. Fons Líquids	221.225,58
2. Deutors pendents de cobrament:	-120.918,47
+ de pressupost d'ingressos, corrent:	9.500,00
+ de pressupost d'ingressos, tancats:	
+ de recursos d'altres ens públics:	
+ d'altres operacions no pressupostàries:	
- d'operacions no pressupostàries	130.418,47
3. Creditors pendents de pag.:	89.296,25
+ de pressupost de despeses, corrent:	74.426,07
+ de pressupost de despeses, tancats:	
+ de recursos d'altres ens públics:	
+ d'altres operacions no pressupostàries:	14.870,18
- d'operacions no pressupostàries:	
<b>(I) Romanent líquid de Tresoreria ( 1+2-3 ):</b>	<b>11.010,86</b>
<b>(II) Saldos dubtós cobrament</b>	
<b>(III) Exces de finançament afectat:</b>	<b>4.500,00</b>
<b>(IV) Romanent per a despeses generals :</b>	<b>6.510,86</b>







## CAPÍTOL III

### ADMINISTRACIÓ DE RENDES I EXACCIONS

---

#### ORDENANCES FISCALS I PREUS PÚBLICS

##### PADRONS FISCALS

- IMPOST SOBRE BÉNS IMMOBLES
- IMPOST SOBRE ACTIVITATS ECONÒMIQUES
- IMPOST SOBRE VEHICLES DE TRACCIÓ MECÀNICA

##### GESTIÓ DE TRIBUTS

- LIQUIDACIONS
- CERTIFICACIONS DE DESCOBERT
- RECLAMACIONS, RECURSOS I ACORDS DE RECTIFICACIÓ DE LIQUIDACIONS I REBUTS

#### RESUM ESTADÍSTIC DE LA GESTIÓ INTERNA

#### SERVEI D' INSPECCIÓ TRIBUTÀRIA

#### CONSELL TRIBUTARI



## ORDENANCES FISCALS I PREUS PÚBLICS. EXERCICI 2007 (aprovades pel Ple de l'Ajuntament el 29 d'octubre de 2007 i el 19 de desembre de 2007)

### ORDENANCES FISCALS

001.00 Ordenança fiscal general

#### *Imposts*

- 112.00 Impost sobre béns immobles
- 113.00 Impost sobre vehicles de tracció mecànica
- 114.00 Impost municipal sobre l'increment del valor dels terrenys de naturalesa urbana
- 130.00 Impost sobre activitats econòmiques
- 282.00 Impost sobre construccions, instal·lacions i obres
- 283.04 Impost municipal sobre despeses sumptuàries: vedats de caça

#### *Taxes*

- 310.00 Taxa per l'expedició de documents administratius
- 310.01 Taxa per plaques, patents, distintius i ús de l'escut del municipi
- 310.02 Taxa per la prestació de serveis de la grua municipal i custòdia dels vehicles o altres objectes pesants o voluminosos retirats per aquella de la via pública o immobilització d'aquests.
- 310.03 Taxa per optar a les proves de selecció de personal
- 310.04 Taxa per la prestació de serveis i realització d'activitats del Servei Contra Incendis i Salvaments.
- 310.05 Taxa per la prestació de serveis de sanitat preventiva, desinfectació, desinsectació, desratització i destrucció de qualsevol classe de matèries i productes contaminants o propagadors de gèrmens nocius per a la salut pública, prestats a domicili o per encàrrec
- 310.06 Taxa per entrada i visita al Museu de la Fundació Pilar i Joan Miró a Mallorca
- 310.07 Taxa per la prestació de serveis al Centre Sanitari Municipal de Prevenció d'Epizooties
- 310.08 Taxa per entrada i visita al castell i Museu de Bellver
- 310.09 Taxa per la prestació de serveis i realització d'activitats de l'Institut Municipal d'Informàtica
- 310.10 Taxa per prestació de serveis d'expedició pel Patronat Municipal de l'Habitatge d'informes d'acreditació de disponibilitats d'habitatges suficients per als reagrupants estrangers i les seves famílies
- 310.11 Prestació de serveis i realització d'activitats d'acció social i a diversos centres municipals
- 311.00 Taxa per l'atorgament de llicències i autoritzacions administratives d'autotaxis i altres vehicles de lloguer
- 311.01 Taxa per la prestació de serveis de sonometria i d'altres inherents a l'aplicació de l'Ordenança municipal de renous
- 311.02 Taxa per la prestació de serveis especials de vigilància d'establiments i altres de competència municipal motivats per activitats que exigeixen la prestació de serveis especials
- 311.03 Taxa per llicència d'obertura d'establiments
- 311.04 Taxa per la inspecció de vehicles del Servei del Transport Urbà i proves d'aptitud dels conductors
- 312.00 Taxa per llicències urbanístiques
- 312.01 Taxa per la prestació de serveis de senyalització viària
- 312.02 Taxa per la tramitació i redacció d'instruments d'ordenació i gestió urbanística
- 312.03 Taxa per la prestació de serveis relatius al tractament dels residus sòlids urbans
- 316.00 Taxa per l'estacionament de vehicles de tracció mecànica a les vies públiques municipals
- 316.01 Taxa per l'ocupació dels terrenys d'ús públic local amb enderrocs, materials de construcció, tanques, puntals, cavallets, bastides i similars
- 316.02 Taxa per l'ocupació de terrenys d'ús públic amb taules, cadires i tribunes, amb finalitat lucrativa
- 316.03 Taxa per aprofitaments especials mitjançant parades, trasts, casetes de venda, indústries del carrer, ambulants, espectacles, atraccions i altres activitats similars a terrenys d'ús públic
- 316.05 Taxa per la instal·lació de parades de venda en determinades zones dels terrenys d'ús públic local i per prestació de serveis a mercats públics municipals
- 316.06 Taxa per l'ocupació del subsòl, sòl i vol dels terrenys del domini públic local
- 317.00 Taxa per les entrades de vehicles a través de les voravies i les reserves de la via pública per a aparcament exclusiu, prohibició d'estacionament i càrrega o descàrrega de mercaderies de qualsevol classe
- 317.02 Taxa per l'obertura de sondatges i síquies a terrenys d'ús públic local i qualsevol remoció del paviment o voravies a la via pública

#### *Contribucions especials*

360.00 Ordenança general

### ORDENANCES REGULADORES DELS PREUS PÚBLICS

#### *Serveis*

- 341.02 Per la prestació de serveis del Laboratori Municipal
- 341.03 Per la prestació de serveis i realització d'activitats de l'Institut Municipal d'Esports
- 341.04 Per la prestació de serveis de temporada a les zones delimitades de les platges del terme municipal
- 341.05 Per la realització d'activitats formatives, culturals, musicals i de tallers, als centres culturals municipals
- 341.06 Per la realització d'ensenyaments musicals a l'Escola Municipal de Xeremiers, Flabiol i Tamborí
- 341.08 Per la prestació de serveis i la realització d'activitats del Patronat Municipal d'Escoles d'Infants de Palma

## PADRONS FISCALS

Concepte	Nombre de rebuts	% 07/06	import (euros)	% 07/06
IBI (urbana)	271.110	2,20	66.380.110,68	3,77
IBI (rústica)	1.668	0,00	77.491,39	2,30
IAE (amb recàrrec CIM)	5.735	12,43	13.737.976,94	16,50
Impost de vehicles	282.041	2,96	23.080.359,34	7,06
Entrada de vehicles	10.921	3,24	1.480.010,32	7,34
Residus sòlids urbans	147.199	2.26	15.468.424,95	21,07

**PADRÓ DE L'IMPOST SOBRE BÉNS IMMOBLES (URBANA)**  
Evolució dels padrons (anys 2003-2007)

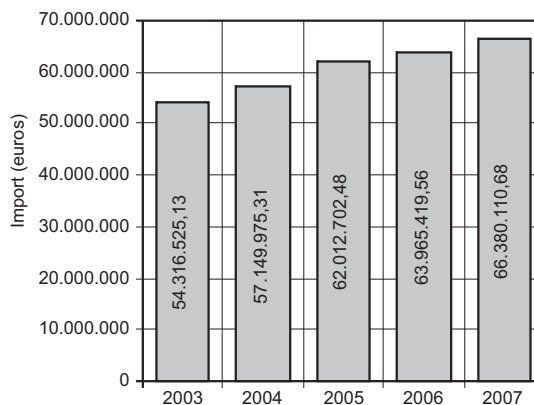
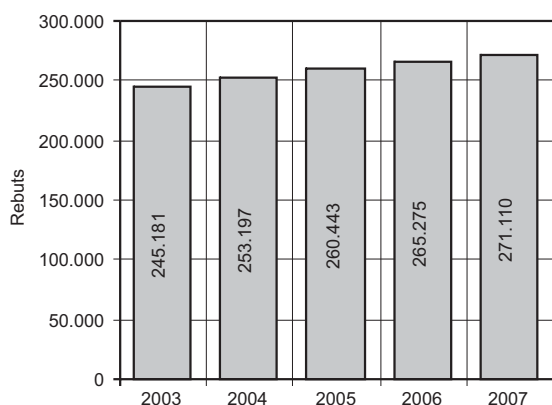

**PADRÓ DE L'IMPOST SOBRE ACTIVITATS ECONÒMIQUES (IAE)**

Categoria via pública	Nombre de rebuts	Superfícies computables	Superfície mitjana (m <sup>2</sup> )	Quotes municipals (€)	Quotes del CIM (€)	Quota mitjana municipal (€)	Quota mitjana a pagar (€)
1a	1.358	424.769	313	4.746.937,79	519.068,34	3.495,54	3.877,77
2a	377	230.833	612	1.132.909,34	134.121,52	3.005,06	3.360,82
3a	433	171.412	396	937.317,88	120.967,21	2.164,71	2.444,08
4a	939	496.909	529	2.048.480,53	289.287,12	2.181,56	2.489,64
5a	961	415.383	432	1.442.707,96	225.710,07	1.501,26	1.736,13
6a	243	164.678	678	428.394,02	75.035,97	1.762,94	2.071,73
Sense local	916	-	-	480.573,09	144.178,40	524,64	682,04
<b>Total</b>	<b>5.227</b>	<b>1.903.984</b>	<b>442</b>	<b>11.217.320,61</b>	<b>1.508.368,63</b>	<b>2.146,03</b>	<b>2.434,61</b>

Superfície mitjana per categoria

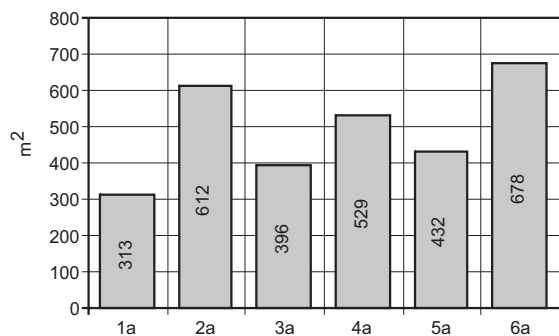

Quota mitjana, per categoria

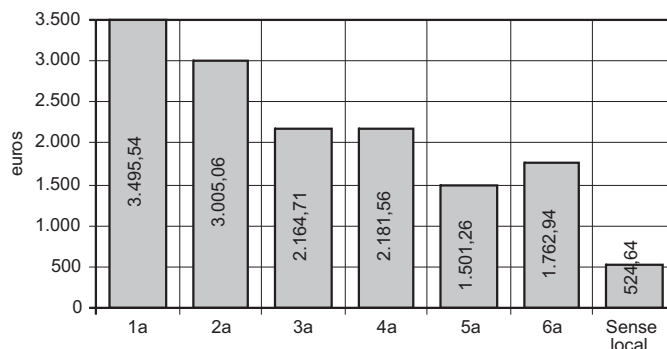

**Locals per categoria**

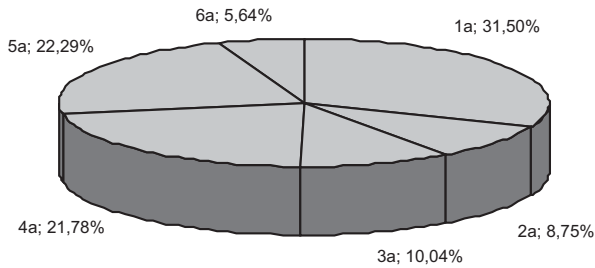

**Quota municipal, per categoria**

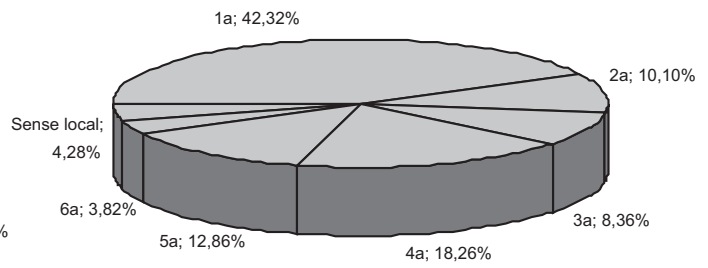

**Distribució per seccions**

Secció	Nre. de rebuts	Quota municipal (€)	Quota a pagar(1)
Secció 1a. Activitats empresarials	5.227	11.217.275,61	12.725.692,68
Secció 2a. Activitats professionals (2)			
Secció 3a. Activitats artístiques (2)			
<b>Total</b>	<b>5.227</b>	<b>11.217.275,61</b>	<b>12.725.692,68</b>

(1) Inclou el recàrrec del 30% del Consell Insular de Mallorca.

(2) A partir de 2003 les persones físiques estan exemptes de l'impost.

**Principals divisions de la secció 1a: activitats empresarials**

Secció	Nre. de rebuts	Quota municipal (€)	Quota a pagar(1)
Divisió 6	2.436	4.726.158,60	4.934.494,23
Divisió 8	1.340	3.699.469,82	3.874.804,37
Divisió 5	461	236.717,30	289.411,21
Divisió 9	402	599.263,12	624.364,20
Divisió 7	330	1.305.667,18	1.496.868,04
Divisió 4	130	382.444,30	401.592,76
Resta de divisions	128	267.553,29	169.596,33
<b>Total</b>	<b>5.227</b>	<b>11.217.275,61</b>	<b>12.725.692,68</b>

(1) Inclou el recàrrec del 30% del Consell Insular de Mallorca.

Divisió 6. Comerç, restaurants i hoteleria. Reparacions.

Divisió 8. Institucions financeres, assegurances, serveis i lloguers.

Divisió 5. Construcció.

Divisió 9. Altres serveis (ensenyament, hospitals i clíniques, espectacles, màquines recreatives, etc.).

Divisió 7 Transport i comunicacions.

Divisió 4. Altres indústries manufactureres (productes alimentaris, calçat i vestit, mobles, arts gràfiques, etc.).

**Evolució dels padrons (anys 2003-2007)**

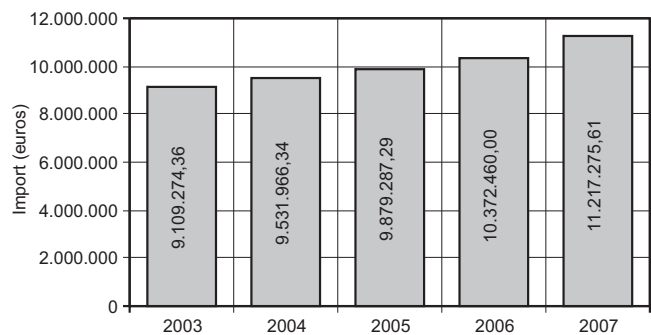
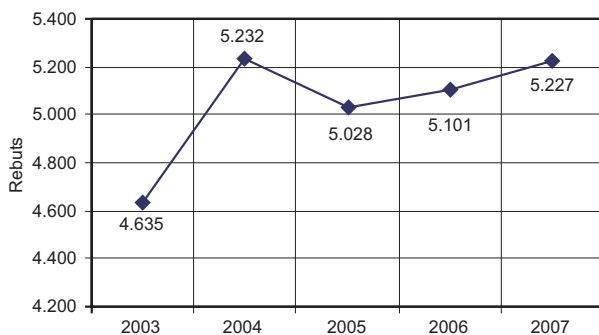

## PADRÓ DE L'IMPOST SOBRE VEHICLES DE TRACCIÓ MECÀNICA

### Distribució per classes de vehicles

Classes	Nombre	Percentatge (%)	Quotes globals (€)	Percentatge (%)
Turismes	205.121	72,73	18.753.330,49	81,25
Autobusos	804	0,29	190.147,10	0,82
Camions	25.563	9,06	2.798.677,00	12,13
Tractors	2.551	0,90	213.102,30	0,92
Remolcs	2.386	0,85	336.261,41	1,46
Motocicletes	20.460	7,25	578.536,88	2,51
Ciclomotors	25.158	8,92	210.304,16	0,91
<b>Total</b>	<b>282.041</b>	<b>100,00</b>	<b>23.080.359,34</b>	<b>100,00</b>

### Evolució dels padrons (anys 2003 - 2007)

Exercici	Nre. rebuts	Import (€)	% incr. tarifes
2003	260.193	18.306.774,73	2,0
2004	258.632	18.927.962,70	2,0
2005	269.554	20.463.619,42	3,0
2006	273.931	21.557.365,66	3,0
2007	282.041	23.080.359,34	3,5

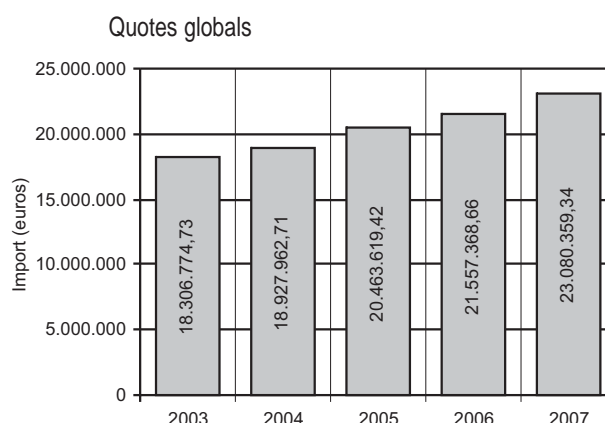
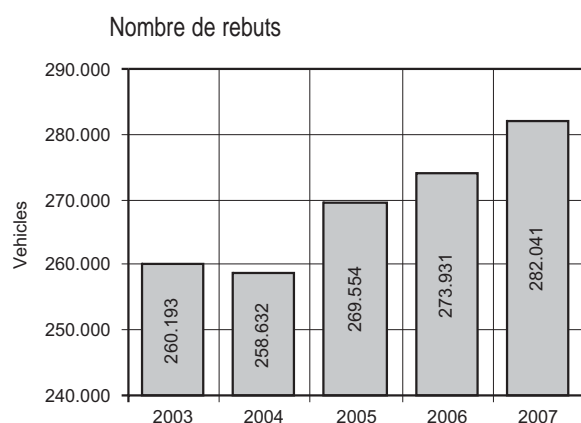

### Moviment del parc mòbil 2001 - 2007 (Prefectura Provincial de Trànsit)

	2001	2002	2003	2004	2005	2006	2007	% 07/06
Matriculacions	31.901	26.456	23.419	24.930	25.679	26.735	25.764	-3,63
Baixes definitives	18.529	16.479	16.395	12.568	13.001	14.258	14.757	3,50
Baixes temporals	1.746	2.164	2.403	2.847	2.974	3.344	3.070	-8,19
Transferències i canvis de domicili (1)	39.623	31.115	46.208	48.085	49.470	50.251	54.064	7,59
Rematriculacions (2)	323	166	184	157	85	62	52	-16,13
<b>Total</b>	<b>92.122</b>	<b>76.380</b>	<b>88.609</b>	<b>88.587</b>	<b>91.209</b>	<b>94.650</b>	<b>97.707</b>	<b>3,23</b>

- (1) Palma - Palma: 21.783  
 Palma - un altre municipi: 16.192  
 Un altre municipi - Palma: 16.089
- (2) Transferències d'un altre municipi amb canvi de matrícula



## Evolució de les matriculacions

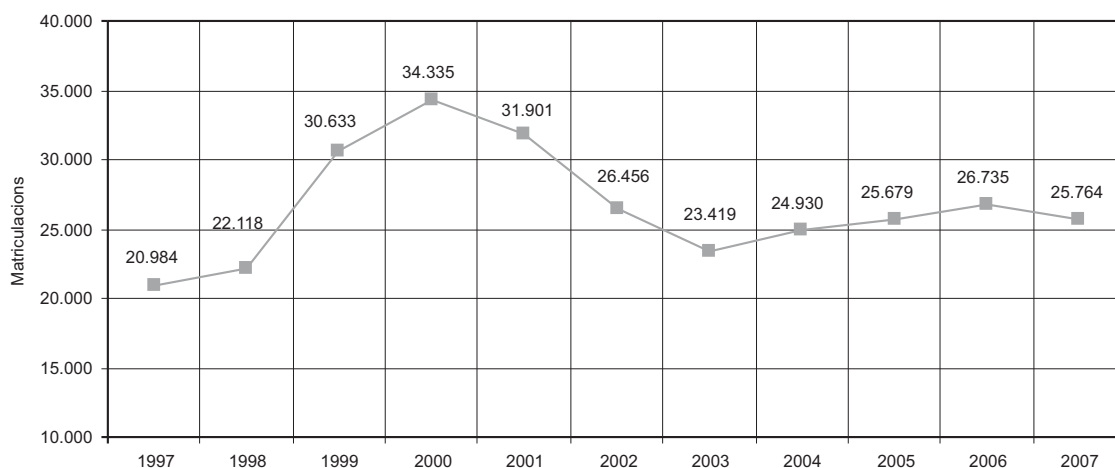

## GESTIÓ DE TRIBUTS. Resum general

## LIQUIDACIONS

<i>Negociat</i>		<i>Nre. de rebuts</i>	<i>Import (€uros)</i>
<b>Plusvàlua</b>			
	Autoliquidacions	17.828	12.827.940,08
	Liq. complementàries	5.845	3.640.919,51
	Liq. pendents d'assignar valor cadastral	941	
<b>ICO i reserva d'estacionament</b>			
	Entrada de vehicles	121	14.534,04
	ICO	2.771	15.807.722,66
	Llicències urbanístiques	39	1.547.143,33
<b>Territorial urbana</b>			
	IBI	3.049	1.291.978,17
<b>Impost sobre vehicles</b>			
	Liquidacions	4.073	188.352,48
<b>IAE</b>			
	Liquidacions	504	943.327,43
<b>Negociat de Liquidacions</b>			
	Vedats de caça	48	1.536,72
	Serveis contra incendis	470	29.925,50
	Llicència d'obertura d'establiments	7	38.351,39
	Llocs de venda a mercats	83	36.081,85
	Ocupació del subsòl, sòl i vol	45	588.196,86
	Obres a càrrec de particulars	24	71.680,39
	Rendes d'edificis i solars	24	4.518,84
	Concessions	554	1.538.257,51
	Altres	138	1.345.014,00
<b>Total</b>		<b>36.564</b>	<b>39.904.480,76</b>
<b>% 07/06</b>		<b>1,55</b>	<b>31,02</b>

## CERTIFICACIONS DE DESCOBERT

	<i>Nombre</i>	<i>Import (€)</i>
Plusvàlua	1.887	1.300.009,40
Reserva d'estacionament	40	4.780,43
IBI (urbana)	565	1.166.398,12
Impost de vehicles	1.319	48.786,29
IAE	68	60.123,07
Impost de construccions	413	2.162.947,14
Altres	214	239.648,67
<b>Total</b>	<b>4.506</b>	<b>4.987.199,12</b>
<b>% 07/06</b>	<b>39,07</b>	<b>35,82</b>

## RECLAMACIONS I ACORDS DE RECTIFICACIÓ DE LIQUIDACIONS I REBUTS

<i>Negociat</i>	<i>Nre.</i>
<b>Plusvàlua</b>	298
<b>Reserva d'estacionament</b>	346
<b>Impost sobre construccions</b>	155
<b>Llicències urbanístiques</b>	30
<b>Gestió urbanística</b>	4
<b>IBI (rústica)</b>	3
<b>IBI (urbana)</b>	
Sol·licituds d'anul·lació o devolució	2.272
Sol·licitud de beneficis fiscals	524
<b>Impost de vehicles</b>	
Recursos	154
Sol·licituds d'exempció	993
Devolucions	1.085
<b>IAE</b>	
Recursos	61
Devolucions	24
Exempcions concedides	0
Exempcions denegades	0
Reduccions per obres	0
<b>Negociat de Liquidacions</b>	
Serveis de vigilància	3
Senyalització viària	15
Llicències d'obertura d'establiments	19
Ocupació de la via pública amb materials de construcció	85
Ocupació de la via pública amb taules i cadires	19
ORA	21
Servei contra Incendis i Salvaments	23
Obres a càrrec de particulars	0
Grua municipal	81
Taxa per tractament de residus sòlids	188
Altres	296
<b>Total d'actuacions</b>	<b>6.699</b>
<b>% 07/06</b>	<b>18,17</b>

## RESUM ESTADÍSTIC DE LA GESTIÓ INTERNA

<b>NEGOCIAT D'INFORMACIÓ</b>	<i>Nre.</i>	<i>% 07/06</i>
<b>Entrada i sortida de documents registrats</b>		
a) Entrada de documents relatius al Servei de Gestió Tributària	7.049	11,50
b) Sortida de documents relatius al Negociat d'Informació Interna	1.681	-75,54
Certificacions	659	
Informes	233	
Declaracions de domicili fiscal	761	
Recursos i altres	28	
<b>Secretaria del Servei:</b>		
Ordres del dia del Ple de l'Ajuntament	3	-
Ordres del dia de la Junta de Govern	2	-
Decrets de la Regidoria d'Hisenda	1.898	28,50
<b>Ordenances modificades:</b> totes, per acords plenaris de 31 d'octubre i 21 de desembre de 2006.		

## SERVEI D'INSPECCIÓ TRIBUTÀRIA

	<i>Nre.</i>	<i>Deute descobertt (€)</i>
Impost sobre activitats econòmiques	245	3.002.179,91
Impost sobre construccions	347	8.622.757,19
Taxa aprofitament especial del domini públic local	10	381.924,70
Expedients sancionadors	252	614.507,84

## Inspecció de l'impost sobre l'increment de valor dels terrenys

A partir de les llistes que envien trimestralment les notaries sobre les transmissions en què han intervingut, s'han fet 7.167 comprovacions sobre protocols del segon semestre del 2003 fins el maig del 2004, ambdós inclosos, per iniciar les actuacions inspectores que calguin relacionades amb l'impost sobre l'increment de valor dels terrenys de naturalesa urbana (plusvàlua), que han estat l'origen de les actes sobre aquest impost esmentades més endavant.

### Referent a liquidacions d'expedients de l'any 2006, fetes el 2007:

Actes	Total liquidat per quotes (€)	Total liquidat per interessos de demora(€)	Total acta (€)
67 (de conformitat)	310.869,03	59.435,81	370.304,84
7 (de disconformitat)	11.049,13	2.074,94	13.124,07

### Expedients sancionador, corresponents a expedients iniciats el 2006

Tipus d'expedient	Total liquidat (€)
69 per sanció lleu	49.662,27
11 per sanció greu	47.676,43

Han passat a Recaptació Executiva:

- 1 liquidació corresponent a una acta de conformitat del 2005
- 5 liquidacions corresponents a sancions del 2005
- 7 liquidacions corresponents a actes de disconformitat del 2006
- 11 liquidacions corresponents a Sancions del 2006.

### Referent a expedients de l'any 2007:

El 2007 s'han iniciat 154 expedients d'inici d'actuacions i 97 expedients sancionadors, tots sobre l'impost sobre l'increment de valor dels terrenys de naturalesa urbana.

Els expedients iniciats el 2007 s'han materialitzat en les següents liquidacions d'actes i sancions:

Actes	Total liquidat per quotes (€)	Total liquidat per interessos de demora(€)	Total acta (€)
85 (de conformitat)	137.792,48	26.372,15	164.164,63
14 (de disconformitat)	22.085,43	4.162,64	26.248,07

### Expedients sancionadors liquidats

Tipus d'expedient	Total liquidat (€)
81 per sanció lleu	20.097,75
6 per sanció greu	27.385,99

Han passat a Recaptació Executiva aquestes liquidacions corresponents a expedients iniciats el 2007:

- 3 corresponents a actes de conformitat
- 2 corresponents a actes de disconformitat
- 3 corresponents a expedients sancionadors

S'han presentat:

- 9 escrits d'al·legacions contra expedients iniciats (inici d'actuacions inspectores)
- 6 escrits d'al·legacions contra un expedient sancionador
- 1 recurs de reposició contra una acta de disconformitat
- 6 recursos de reposició contra expedient sancionadors

Tots han estat presentats l'any 2007, contra expedients iniciats el 2006, i ja s'han resolt.

## CONSELL TRIBUTARI

Reclamacions economicoadministratives presentades al Consell Tributari durant l'exercici de 2007	213
Reclamacions resoltes	69
Reclamacions en tramitació	159

Distribució per temàtica	Nombre	%
1. Impost sobre béns immobles	3	1,40
2. Impost sobre l'increment de valor dels terrenys de naturalesa urbana	7	3,28
3. ICO i reserva d'estacionament	4	1,87
4. Impost sobre vehicles	1	0,46
5. Taxa per ocupació subsòl, sol i vol via pública	1	0,46
6. Taxa per serveis de grua municipal	2	0,93
7. Taxa per llicència de taxi	87	40,84
8. Taxa per serveis de tractament residus sòlids urbans	1	0,46
9. Tresoreria	106	49,76
10. Multes	1	0,46



## CAPÍTOL IV

### SERVEIS DE TRESORERIA I RECAPTACIÓ

---

#### TRESORERIA

- CAIXA, MOVIMENT DE FONDS
- REGISTRE, RECURSOS I NÒMINES

#### RECAPTACIÓ

- RECAPTACIÓ A LA SECCIÓ CENTRAL
- MULTES COBRADES PER BANCS
- RECAPTACIÓ D'OFICINES DE LA CAIB

#### SECCIÓ DE MULTES

- TRAMITACIÓ DE LES DENÚNCIES
- ALTRES ACTUACIONS



## TRESORERIA

## CAIXA, MOVIMENTS DE FONS

ACTA D'ARQUEIG. PRESSUPOST DE 2007 (període des d'1/1 a 31/12)

Existència anterior al període 42.221.258,51

**Ingressos**

De pressupost	349.267.506,29	
Per operacions no pressupostàries	188.954.535,42	
Per reintegraments de pag.	563.842,88	
De recursos d'altres ens.	0,00	
Per moviments interns	192.118.571,78	
D'operacions comercials	0,00	
<b>TOTAL D'INGRESSOS</b>		<b>730.904.456,37</b>
<b>Sumen existències + ingressos</b>		<b>773.125.714,88</b>

**Pagaments**

De pressupost.	356.149.778,18	
Per operacions no pressupostàries.	184.965.663,99	
Per devolució d'ingressos	1.285.958,68	
De recursos d'altres ens.	0,00	
Per moviments interns	192.118.571,78	
D'operacions comercials	0,00	
<b>TOTAL DE PAGAMENTS</b>		<b>734.519.972,63</b>
<b>Existències a fi del període</b>		<b>38.605.742,25</b>

**Altres**

Pagaments realitzats per caixa	18.639
Transferències bancàries realitzades	18.523
Relació de transferències bancàries	180
Ingressos realitzats per caixa	4.667

**NEGOCIAT RECURSOS, REGISTRE I NÒMINES**

Informes i consultes	
Tramitació i, si escau, resolució de peticions registrades	2.436
Certificats de nòmina de personal actiu i professionals, a l'efecte de l'impost sobre la renda de les persones físiques	4.415
Retencions judicials i embargaments sobre nòmines de personal actiu i passiu	269
Preparació de transferències de nòmina, actiu i passiu	36
Pagaments a favor de jutjat, via Internet, dels imports de les retencions practicades a funcionaris i quantitats pagades per altres conceptes, com indemnitzacions, costes	137
Mensualment s'han comprovat les dades referents a l'IRPF del personal actiu d'aquesta corporació, així com les dels professionals, i s'hi han practicat les modificacions necessàries. Així mateix, s'han realitzat els corresponents pagaments, via Internet, de les retencions i els ingressos a compte a l'efecte de l'impost esmentat	12
Mensualment, s'han repassat les dades referides als lloguers satisfets per aquesta corporació i s'ha ingressat l'import de les retencions i dels ingressos a compte corresponents als lloguers esmentats	12
Anualment s'han rectificat les dades corresponents al resum anual de l'IRPF (model 190) i al resum anual de retencions i ingressos a compte sobre rendiments procedents dels lloguers.	
Revisió i comprovació de comptes:	
Conciliació mensual de documentació de bancs	216
Comprovació dels comptes corrents bancaris de Tresoreria amb moviments mensuals	216
Tribunal de Comptes:	
Conciliació anual d'existències a 31 de desembre dels comptes corrents de Tresoreria	18
Detall individualitzat de les diferències de cada compte	18
Certificats de saldos a 31 de desembre dels comptes corrents oberts a les entitats bancàries	18

## RECAPTACIÓ

## RECAPTACIÓ A LA SECCIÓ CENTRAL (CORT)

L'any 2007 es tramitaren 75 expedients d'ajornament i fraccionament de pagaments (%07/06:-7,40)

S'expediren 2.480 certificats (%07/06: 11,56).

La Secció de Recaptació, d'acord amb la següent distribució, ha recaptat 87.453.305,12 (%06/07:13,26)

## PER CONCEPTES

## Imposts directes

<i>Concepte</i>	<i>Total ingressos</i>
IBI naturalesa urbana (liquidacions)	1.055.052,25
Vehicles de tracció mecànica (autoliquidacions)	1.412.843,47
Vehicles de tracció mecànica (liquidacions)	102.882,33
Plusvàlua (autoliquidacions)	9.187.020,57
Plusvàlua (liquidacions)	2.340.910,11
Plusvàlua (actes d'inspecció)	469.147,66
IAE empresarials	740.435,67

## Imposts indirectes

<i>Concepte</i>	<i>Total ingressos</i>
Imposts de construccions (autoliquidacions)	15.237.729,10
Imposts de construccions (liquidacions)	5.757.047,56
Vedats de caça	4.204,58

## Taxes

<i>Concepte</i>	<i>Total ingressos</i>
Expedició de documents. Secció de Recaptació	87.629,15
Expedició de documents UIAP	268.099,38
Certificats de residència UIAP	41.865,34
Certificats de residència "Sa Nostra"	10.379,26
Certificats de residència agències	17.733,10
Certificats d'empadronament UIAP	40.835,30
Servei de fotocòpies i impresos	9.652,79
Plaques del cens caní (xip)	30.761,52
Grua municipal	823.791,17
Estatges al magatzem municipal	225.055,36
Immobilització de vehicles (cep)	2.758,11
Drets d'examen	3.420,69
Servei d'Incendis i Salvaments	38.146,04
Centre Sanitari i de Prevenció d'Epizoòties (Son Reus)	89.713,84
Castell de Bellver (agències)	118.130,00
Castell de Bellver (individuals)	262.260,00
Llicències d'autotaxi (autoliquidacions)	34.289,98
Servei Especial. Vigilància (liquidacions)	228,66
Servei especial de vigilància (autoliquidacions)	152.369,78
Obertures d'establiments (autoliquidacions)	1.362.026,57
Obertures d'establiments (liquidacions)	220,96
Inspecció de vehicles	19.145,74
Aptitud dels conductors	8.952,89
Llicències urbanístiques (autoliquidacions)	19.747.739,24
Llicències urbanístiques (liquidacions)	644.475,91
Senyalització viària (autoliquidacions)	103.367,35
Tramitació d'estudis de detall	238.073,63
ORA - residents	186.767,50
Ocupació de la via pública amb enderrocs (liquidacions)	68.237,28
Ocupació de la via pública amb enderrocs (autoliquidacions)	2.092.567,78
Taules i cadires (liquidacions)	2.464,71
Taules i cadires (autoliquidacions)	616.868,54
Trasts fixos (liquidacions)	8.927,45
Trasts fixos (autoliquidacions)	36.428,35
Mercats (liquidacions)	23.909,95
Mercats tempor. (liquidacions)	227.039,57



Sòl, subsòl i volada (liquidacions)	31.510,00
Sòl, subsòl i volada (autoliq.)	190.556,37
Revisió fiscal del sòl, subsòl i volada. (actes d'inspecció)	5.575,02
Entrada de vehicles i reserva de via pública (liquidacions)	8.295,94
Entrada de vehicles i reserva de via pública (autoliquidacions)	64.277,24
Entrada de vehicles i reserva de via pública (actes inspecció)	717,58
Servei Fotocòpies impresos	4.408,96

### Preus públics per la prestació de serveis

Concepte	Total ingressos
Activitats als centres culturals	357.011,18
Servei de Laboratori Municipal	2.466,30

### Ingressos per conservació i millora dels serveis

Concepte	Total ingressos
Concert del Servei contra Incendis	800.000,00

### Altres ingressos

Concepte	Total ingressos
Interessos de demora	24.540,46
Interessos de demora (actes d'inspecció)	97.006,08
Sancions/recàrrec. Plusvàlua	227.047,97
Sancions cont. territ. (actes d'inspecció)	119.193,53
Infraccions de trànsit (amb l'ORA)	6.880.252,85
Infraccions Generals	79.415,26
Infraccions Urbanístiques	116.445,01
Revisió fiscal. Sanció d'actes d'inspecció	1.015,52
Vigilància de l'aeroport (liquidacions)	748.908,85
Neteja de solars a càrrec particulars	6.060,00
Obres a càrrec de particulars	27.208,92
Conveni Aut. Portuària. Manteniment	172.217,39
Conveni Aut. Portuària. Incendis	72.458,39

### Ingressos patrimonials

Concepte	Total ingressos
Lloguers de finques urbanes	376,57
Concessions (liquidacions)	950.618,34
Col·laboració en seguretat i vigilància de platges	15.786,17

### Dipòsits previs

Concepte	Total ingressos
Retenció de l'IVA	56.251,49
IAE empresaris. Recàrrec CIM	175.582,39
IAE empresaris. Recàrrec CIM (actes d'inspecció)	457.722,41
Ingressos pendents d'aplicació	17.198,68
Revisió fiscal actes d'insp. IAE	2.331.597,16
Revisió fiscal actes d'insp. ICO	8.377.750,72
Revisió fiscal actes d'insp. INTERESSOS DE DEMORA	160.530,54
Revisió fiscal actes d'insp. SÒL i SUBSÒL	374.695,89
Revisió fiscal actes d'insp. SANCIONS	556.971,54
Precintes de cotxes (agents recaptadors. Santos)	630,60
Precintes de cotxes (agents recaptadors. Rotger)	50,40

### MULTES COBRADES PER BANCS

Multes de circulació	3.350.556,97
Multes d'ORA	670.961,0

### RECAPTACIÓ D'OFICINES DE LA CAIB

GRUP 1	
Càrrec	
Import pendent de cobrament de l'any anterior	14.976.779,22
Import del càrrec en voluntària	81.683.412,14

Import del càrrec en executiva	165.376,16
<b>Total</b>	<b>96.825.566,52</b>
<b>Data</b>	
Ingressos per via voluntària	73.345.930,00
Ingressos per via executiva.	5.936.313,37
Baixes en voluntària.	807.618,24
Baixes en executiva	.1.974.773,93
Pendent de cobrament a 31-12-07	14.760.930,98
<b>Total.</b>	<b>96.825.566,52</b>
<b>GRUP 2</b>	
<b>Càrrec</b>	
Import pendent de cobrament de l'any anterior.	.36.269.751,59
Import del càrrec en voluntària	. 41.471.872,15
Import del càrrec en executiva	.3.394.309,36
<b>Total</b>	<b>.81.135.933,10</b>
<b>Data</b>	
Ingressos per via voluntària	28.559.540,45
Ingressos per via executiva	8.635.166,04
Baixes en voluntària	0,00
Baixes en executiva	7.951.111,69
Pendent de cobrament a 31-12-07	35.990.114,92
<b>Total</b>	<b>81.135.933,10</b>

## SECCIÓ DE MULTES

### DENÚNCIES

(A partir de l'any 2004 la recaptació es realitza per part de la CAIB)

<i>Tipus d'infracció</i>	<i>Nre.</i>
Circulació	129.542
ORA	74.929

### ALTRES ACTUACIONS

#### RECURSOS:

Es registraren un total de 16.957 documents (%06/07:-1,81)  
 13.485 plecs de descàrrec (%06/07:16,60)  
 3.472 recursos i altres al·legacions( %06/07: -39,15)  
 Es tramitaren 19 recursos contenciosos administratius (%06/07: -5)

# TÍTOL CINQUÈ

## CRÒNICA DE LA CIUTAT

---

- ACTES CORPORATIUS SOCIALS I PROTOCOL·LARIS
- ACTES ALS QUALS VA ASSISTIR LA BATLESSA
- ACTES DELEGATS
- ENLLAÇOS MATRIMONIALS
- CRONISTA



## CRÒNICA DE LA CIUTAT

**ACTES CORPORATIUS, SOCIALS I PROTOCOL·LARIS****GENER**

- Dia 2 Recepció oferida a los Ciutadans Europeus Residents a Balears, al castell de Bellver
- Dia 5 Cavalcada dels Reis Mags
- Dia 16 Inauguració de l'exposició fotogràfica de l'Associació Amics dels Molins, al centre Flassaders
- Dia 17 Beneïdes de Sant Antoni
- Dia 18 Inauguració de l'exposició "Balears (10 anys de la teva vida)" al casal Solleric
- Dia 20 Festivitat de Sant Sebastià, patró de ciutat
- Dia 20 Inauguració de les obres de remodelació del camp de futbol Miquel Nadal
- Dia 21 Inauguració del parc de sa Riera

**FEBRER**

- Dia 2 Concelebració de l'eucaristia i benedicció de la reforma de la capella del Santíssim de la Seu de Mallorca, realitzada per l'artista Miquel Barceló, sota la presidència de Ses Majestats Els Reis.
- Dia 2 Inauguració de l'escultura Bou i de l'exposició "Santiago Calatrava. Escultures, dibuixos i ceràmiques", al Museu Es Baluard.
- Dia 5 Festa de Santa Àgueda
- Dia 7 Acte d'entrega de Certificació de Qualitat, al saló de sessions de l'Ajuntament
- Dia 8 Inauguració de l'exposició del Premi Ciutat de Palma "Antoni Gelabert" d'Arts Plàstiques 2006, al casal Solleric
- Dia 12 Acte d'entrega Certificació de Qualitat de la Carta de Serveis d'Assistència a las Víctimes de Violència Domèstica i de Gènere
- Dia 15 Recepció als participants al I Simposi Internacional de Documentació Educativa, al Casal Solleric
- Dia 27 Presentació del llibre Palma i les aigües d'Esporles, a Can Bordils
- Dia 28 Inici de les obres de reconstrucció de la zona emmurallada del Bastió del Príncep
- Dia 28 Presentació de la XXXII Copa del Rei de Voleibol
- Dia 28 Dia de les Illes Balears

**MARÇ**

- Dia 2 Recepció oferida als participants del III Congrés Nacional de Tintorereries i Bugaderies, al castell de Bellver
- Dia 4 Celebració del Comitè de les Regions, al castell de Bellver
- Dia 5 Presentació del projecte del nou Parc de Bombers
- Dia 8 Festivitat de Sant Joan de Déu, patró del Cos de Bombers
- Dia 8 Recepció oferida als participants de les Jornades sobre la Nova Oficina Judicial, al castell de Bellver
- Dia 13 Recepció oferida als participants a les I Jornades Internacionals de Seguretat en Platges, al castell de Bellver
- Dia 14 Reunió plenària de delegats de l'Institut Nacional d'Estadística, al castell de Bellver
- Dia 16 Diada de la Policia Local 2007, al castell de Bellver
- Dia 19 Centenari del Patronat Obrer, a l'edifici Avingudes
- Dia 19 Recepció oferida als grups de recerca de la UIB Arquitectura i Comportament de Sistemes Informàtics i de Comunicacions, al castell de Bellver
- Dia 22 Descobrimet de la placa del carrer que dedicam a Lluís Pascual González, a Son Rapinya
- Dia 22 Recepció oferida als participants de la Comissió de Transports del Parlament Europeu, al castell de Bellver
- Dia 23 Recepció oferida als participants de l'associació mundial de la gastronomia Chaîne des Rôtisseurs, al castell de Bellver.
- Dia 15 Inauguració oficial de la Fira del Ram
- Dia 28 Presentació del XXXVIII Trofeu SAR Princesa Sofia de Vela, al saló de sessions de l'Ajuntament
- Dia 29 Acte inaugural del Campionat del Món de Ciclisme en Pista Palma 2007, al Palma Arena

**ABRIL**

- Dia 1/6 Setmana Santa 2007
- Dia 6 Lliurament de Premis del XXXVIII trofeu SAR Princesa Sofia, al Poble Espanyol
- Dia 11 Inauguració del Festival Mundial de Folklore, al saló de sessions de l'Ajuntament
- Dia 14 Recepció oferida als participants de la 31 Volta Internacional a Mallorca 2007, al castell de Bellver
- Dia 15 Diumenge de l'Àngel
- Dia 18 Recepció oferida als participants del XVII Encontre de Consells Escolars Autònoms i de l'Estat a les Illes Balears, al castell de Bellver
- Dia 21 Gran desfilada de cloenda MUST, Moda Urbana i Estilisme, Palma 2007, a la plaça Major
- Dia 23 Recepció oferida als participants del "Seminari Vita", al castell de Bellver
- Dia 23 Dia del Llibre
- Dia 25 Recepció oferida als participants del II Congrés Internacional d'Educació a la Mediterrània, al casal Solleric
- Dia 25 Recepció oferida als participants del III Congrés Internacional de Premsa de Diaris Protec, al castell de Bellver
- Dia 26 Recepció oferida als participants del I Congrés de Dret Contractual Europeu i Internacional, al castell de Bellver
- Dia 27 Inauguració de l'exposició "100 Anys de Confiança", al parc de ses Estacions

**MAIG**

- Dia 2 Recepció oferida als participants del la European Marina Conference EMC 2007, al castell de Bellver
- Dia 3 Acte de lliurament de diplomes de Qualitat Turística en destinacions, al saló de sessions de l'Ajuntament

- Dia 9 Recepció oferida als participants del X Fòrum Internacional d'Enfocament Centrat en la Persona, al castell de Bellver  
 Dia 10 Recepció oferida als participants de la Convenció Comercial d'Air France-KLM, al castell de Bellver  
 Dia 11 Recepció oferida als participants del Rotary Club Mallorca, al castell de Bellver

**JUNY**

- Dia 1 VII Fira de l'Esport i la Joventut, a l'Institut Municipal de l'Esport  
 Dia 6 Recepció oferida als participants del Congrés Nacional de Geriatria, al castell de Bellver  
 Dia 10 Festivitat del Corpus Christi  
 Dia 13 Recepció oferida als participants del Congrés Nacional de Cirurgia Vasculard, al castell de Bellver  
 Dia 14 Recepció oferida als participants de l'Encontre Nacional de Directius de Atenció Primària (SEDAP), al castell de Bellver  
 Dia 14 Recepció oferida als participants de la XLV Conferència Espanyola de Degans de Biologia, al castell de Bellver  
 Dia 15 Cloenda dels Cursos d'Educació de Persones Adultes 2006-2007, a ses Voltes  
 Dia 16 Pressa de possessió del nou consistori, al saló de sessions de l'Ajuntament  
 Dia 29 Celebració de la patrona del Col·legi Oficial de Metges de les Illes Balears, al castell de Bellver  
 Dia 30 Cloenda del Centenari del Patronat Obrer, al castell de Bellver

**JULIOL**

- Dia 17 Pressa de possessió de Policia Local  
 Dia 20 Inauguració de l'exposició "Arte en la Calle, Manolo Valdés", escultures monumentals, a l'Ajuntament  
 Dia 24 Visita a l'Ajuntament de l'Associació d'Amics del Poble Sahrauí de les Illes Balears  
 Dia 28 Festa de Santa Catalina Tomàs, a l'església de Santa Magdalena

**AGOST**

- Dia 2 Presentació del Trofeu Ciutat de Palma de Futbol, a l'Ajuntament  
 Dia 5 Lliurament de Trofeus de la 26 Copa del Rei de Vela  
 Dia 13/19 XXIII Trofeu Almirall Comte de Barcelona

**SETEMBRE**

- Dia 2 Inauguració de l'estàtua de Jafudà Cresques, al carrer Ramon Llull cantonada carrer Sol  
 Dia 6 Acte homenatge a Miquela Lladó, al claustre de Santa Margalida  
 Dia 8 Festa de la Mare de Déu de la Salut, patrona menor de Palma, a l'església de Sant Miquel  
 Dia 12 Recepció oferida als participants del Trofeu Princesa Birgitta de Suècia, al castell de Bellver  
 Dia 15 Celebració del cinquanta aniversari de la Confraria i Germanat Sagrada Cena i Nostra Senyora de la Salut, al castell de Bellver  
 Dia 18 Recepció oferida als participants del 1r Saló d'Art Contemporani, Art Cologne Palma de Mallorca, al castell de Bellver  
 Dia 19 Presentació del llibre 20 anys del Projecte Home, al castell de Bellver  
 Dia 20 Recepció oferida als participants de les XV Jornades d'ASEPUMA i III Encontre Internacional de Professors de Matemàtiques, al castell de Bellver  
 Dia 21 Recepció oferida als participants de les VII Jornades Humboldt College, al castell de Bellver  
 Dia 22 Trofeu Ciutat de Palma de Voleibol 2007, a Son Moix  
 Dia 25 Recepció oferida als participants del Grup Internacional i Balear de Professors, al castell de Bellver  
 Dia 25 Recepció oferida als participants de la XXV Setmana d'Estudis de la Mar, al castell de Bellver  
 Dia 27 Recepció oferida als participants del Simposi d'Ortodòncia, al castell de Bellver  
 Dia 22/29 Dia de la Policia Nacional, a Palma

**OCTUBRE**

- Dia 3 Recepció oferida als participants de la primera Conferència de Presidents de Consells d'Advocats de la Mediterrània, al saló de sessions de l'Ajuntament  
 Dia 3 Recepció oferida als participants de la XIV Reunió Nacional de la Societat Espanyola de Química Analítica, al castell de Bellver  
 Dia 5 Recepció oferida als participants del IX Fòrum Internacional d'Investigadors en Dolences de l'Esquena, al castell de Bellver  
 Dia 7 Recepció oferida als participants de la VIII Competició Nacional Subaquàtica, al castell de Bellver  
 Dia 8 Recepció oferida als participants del V Congrés de Seguretat a Hospitals, al castell de Bellver  
 Dia 18 Presentació oficial del 4t TUI Marathon, al castell de Bellver  
 Dia 19 Recepció oferida als participants del Congrés Internacional CoBeNN (Coherent Behavior in Neuronal Networks), al castell de Bellver  
 Dia 19 Carro Triomfal de la Beata  
 Dia 24/28 Jornades de l'Associació "La expedición del Marqués de la Romana"  
 Dia 25 Recepció oferida als participants del Col·loqui Internacional de Corpus Diacrònics en Llengües Iberoromàniques, al casal Solleric  
 Dia 26 Recepció oferida als participants de la primera Conferència de l'Associació Internacional pel Turisme, al castell de Bellver

**NOVEMBRE**

- Dia 1 Festivitat de Tots Sants  
 Dia 2 Recepció oferida als participants de les Jornades Nacionals d'Intervenció Audiològica Centrada en la Família, al castell de Bellver  
 Dia 5 Recepció oferida als participants de la Conferència Internacional sobre Procés de Programari i Mesuratge de Producte (IWSM-Mensura 2007), al saló de sessions de l'Ajuntament  
 Dia 7 Sopar oferit als participants de la Cimera de Serveis Secrets de la Conca Mediterrània, al castell de Bellver  
 Dia 10 Reunió a la plaça de Cort dels participants al Mallorca Chapter, Harley Davidson Alemanya i Àustria  
 Dia 14 Presentació del cartell de Sant Sebastià

- Dia 15 Recepció oferida als participants del XVII Congrés Nacional de l'Associació Professional de la Magistratura, al saló de sessions de l'Ajuntament
- Dia 15 Recepció oferida als participants de la 27a Assemblea de la Unió d'Editorials Universitàries Espanyoles, al saló de sessions de l'Ajuntament
- Dia 19 Inauguració del centre d'educació infantil de primer cicle Can Alonso
- Dia 21 Inauguració del curs acadèmic 2007-2008 de l'Escola Superior d'Art Dramàtic de les Illes Balears
- Dia 21 Recepció oferida als participants de les Jornades d'Oceanografia, al castell de Bellver
- Dia 22 Recepció oferida als participants del 7è Congrés Nacional SETLA (Societat Espanyola de Traumatologia Laboral), al castell de Bellver
- Dia 23 Presentació del programa Club de la Risa, al casal Solleric
- Dia 23/24 Festival de Noves Tecnologies i Societat IMAD 2.0, als carrers Manuel Azaña i Manacor
- Dia 24 Visita a l'Ajuntament dels membres de l'entitat Associació per a la Revitalització dels Centres Antics (ARCA)
- Dia 27 Festa del Beat Ramon Llull
- Dia 30 Recepció oferida als participants Idees contra la Violència de Gènere, al centre Flassaders

## DESEMBRE

- Dia 4 Inauguració de la plaça de Pedro Poveda
- Dia 5 Inauguració de l'enllumenat de Nadal
- Dia 5 Dia Internacional del Voluntariat, al carrer de Can Campaner
- Dia 13 Festivitat de Santa Llúcia, al vestíbul de l'Ajuntament
- Dia 28 Acte de signatura del conveni amb la fundació Design for All (Disseny per a tothom) i a l'entrega de la Bandera de Pobles i Ciutats per a Tothom, a l'Ajuntament
- Dia 30/31 Festa de l'Estendard

## ACTES ALS QUALS VA ASSISTIR LA BATLESSA

### GENER

- Dia 6 Festivitat de la Pasqua Militar
- Dia 2 Recepció als Ciutadans Europeus, al Castell de bellver
- Dia 11 Dinar de la Diada Ciclista, al Gran Hotel
- Dia 13 Pregó de les Festes de Sant Sebastià
- Dia 14 Festa dels Reis Mags d'Última Hora, al Poble Espanyol
- Dia 15 Homenatge al centenari Josep Riudavets Mercadal, del Club de Gent Gran Es Fortí
- Dia 16 Torrada de Sant Antoni, a la plaça del Poble Espanyol
- Dia 16 Foguerons de Sant Antoni i Sant Sebastià a Son Ferriol
- Dia 17 Lliurament de Trofeus del Campionat Master de Pesca Submarina, al Club Nàutic de Can Pastilla
- Dia 17 Beneïdes de Sant Antoni
- Dia 18 Torrada de Sant Antoni al Club de Majors de Son Ferriol
- Dia 18 Gran Torrada Popular de l'AV de Santa Catalina
- Dia 18 Festa dels foguerons de Sant Sebastià al Centre Cultural de Pensionistes i Jubilats de Son Gotleu
- Dia 20 Inauguració de les obres de millora del Camp Municipal de Futbol Miquel Nadal
- Dia 26 Dinar amb la gent que participà en la Adoració dels Reis, al restaurant Pes de Sa Palla
- Dia 26 Torrada de Sant Sebastià de l'Associació de Familiars d'Al·lots del centre ocupacional ISLA
- Dia 26 Presentació de la biografia de l'agustí mallorquí fra Francesc Cantarellas Ballester, a l'església de Nostra Senyora del Socors
- Dia 26 Inauguració del local social de l'AV Bons Aires-Arxiduc
- Dia 30 Inauguració del Centre d'Informació i Orientació per a la Immigració, al carrer Eusebi Estada

### FEBRER

- Dia 1 Acte de donació d'obres del Museu d'Es Baluard
- Dia 2 Celebració de l'eucaristia i benedicció de la reforma de la capella del Santíssim de la Seu de Mallorca
- Dia 2 Inauguració de l'escultura Bou de Santiago Calatrava
- Dia 5 Col·locació de la primera pedra del centre de salut Escola Graduada
- Dia 7 Acte de lliurament del certificat de qualitat UNE-ISO 9001-2000, a l'Ajuntament de Palma
- Dia 9 Inauguració de la I Jornades Tecnicopolicials d'Immigració Il·legal, a la sala magna de Sa Nostra
- Dia 11 Sortida de la XVI Volta Ciclista a Mallorca Challenge Illes Balears
- Dia 12 Acte d'entrega del certificat AENOR de qualitat per la Carta de serveis, a l'Ajuntament
- Dia 14 Visita a ARCO, Fira Internacional d'Art Contemporani de Madrid
- Dia 15 Sopar-homenatge a l'expresident del Montepio de Previsió de l'Arraval
- Dia 15 Concurs infantil de dibuix del concessionari MOSA
- Dia 15 Dinar-homenatge al Sr. Elicio Amezcua Martínez, cap superior de Policia, al Molí des Comte
- Dia 16 Desfilada de José Miró, a la passarel·la Cibeles, a Madrid
- Dia 17 Commemoració 800 Anys de la Fundació de Prulla, monges dominiques
- Dia 19 Inauguració del Contact Center (servei integral telefònic)
- Dia 21 Inauguració de la Residència Oms i la Residència Sant Miquel (antic Hospital Militar)
- Dia 21 Carnaval a l'Associació de Persones Majors del Camp Redó
- Dia 22 Vintè aniversari Fundació Kovacs
- Dia 23 Premis Hiperbòlic a l'edifici Sa Riera de la UIB

- Dia 23 Inauguració de la plaça de la Clínica Rotger  
 Dia 23 Sopar del 30 aniversari del Club Elsa  
 Dia 24 Visita al passeig del Carnatge després de la seva remodelació  
 Dia 24 Festa de l'Enterrament de la Sardina, de l'Associació de Pensionistes i Jubilats de la Vileta i Son Serra  
 Dia 26 Dinar de la Germandat dels Antics Alumnes de la Guàrdia Civil, al Molí des Comte  
 Dia 27 Presentació del llibre Palma i les aigües d'Esporles, a Can Bordils  
 Dia 28 Acte d'inici de les obres de reconstrucció de la zona emmurallada del Bastió del Príncep  
 Dia 28 Inauguració de l'Estació Intermodal  
 Dia 28 Acte Institucional commemoratiu del Dia de les Illes Balears 2007, a l'Auditori de Palma  
 Dia 28 Sopar de l'EMT

**MARÇ**

- Dia 1 Acte commemoratiu de l'aniversari de l'entrada en vigor de l'Estatut d'Autonomia de les Illes Balears, al Parlament  
 Dia 2 Inauguració del Centre Joan Crespí per a persones amb grans discapacitats físiques  
 Dia 3 Acte d'inauguració des desdoblament del camí de Jesús (Ma-1041)  
 Dia 5 Presentació del projecte del nou Parc de Bombers  
 Dia 6 Presentació de la novel·la Tigres de Gabriel Janer Manila, al Centre de Cultura Contemporània Pelaires  
 Dia 6 Presentació del primer volum de la història de les Germanes de la Caritat, Dos-cents anys de Caritat, de Mossèn Pere-Joan Llabrés Martorell  
 Dia 8 Visita a la sala de lactància materna del Mercat de l'Olivar  
 Dia 8 Representació teatral de clausura dels actes del Dia-V Campus UIB 2007  
 Dia 8 Festivitat de Sant Joan de Déu, patró del Cos de Bombers  
 Dia 10 Actes amb motiu de la presa de possessió del coronel de la Guàrdia Civil, Antonio Basilio Sánchez Rufo  
 Dia 10 Centenari de la Sra. Catalina Mayol Vila, de l'AV de Son Real  
 Dia 12 Publicació del llibre Quaderna: Ciencia y Pensamiento, al centre cultural Sa Nostra  
 Dia 15 Inauguració oficial de la Fira del Ram  
 Dia 16 Presa de possessió del cap superior de Policia de les Illes Balears, Sr. Bartolomé Campaner Borràs  
 Dia 16 Comemoració dels actes de la Diada de la Policia Local 2007, al Castell de Bellver  
 Dia 16 Sopar de la Assemblea General 2007 de la Associació Empresarial de Promotors Immobiliaris de Balears, a l'hotel Valparaíso  
 Dia 17 Noces d'or de la professió religiosa de Gloria Aleza, missionera dels Sagrats Cors  
 Dia 19 Centenari de la Sra. Teresa Camps Ginart, al carrer Antillón, 93  
 Dia 21 Benedicció de l'estendard "Tots en Marxa"  
 Dia 22 Conferència "Conciliació laboral-familiar de la Mujer", a la sala Herrera d'Es Fortí  
 Dia 22 Descobriments de la placa que dona nom al carrer de Lluís Pascual  
 Dia 22 Presentació del curtmetratge de Miquel Forteza Moll, a la sala Augusta  
 Dia 22 Acte d'obertura, inauguració de consultes externes i visita al nou edifici de l'Hospital de Sant Joan de Déu  
 Dia 24 Acte d'inauguració del Camp de Futbol 7 del CDSCM Es Fortí  
 Dia 25 Inauguració de la XV Fira Agrícola i Ramadera de Son Ferriol  
 Dia 26 Actes de la V Setmana Cultural de l'Associació de Confraries de Setmana Santa  
 Dia 28 Dinar i partit de Futbol Espanya-Islàndia, organitzat per la Federació Espanyola de Futbol  
 Dia 29 Acte inaugural del Campionat del Món de Ciclisme en Pista Palma 2007, al Palma Arena  
 Dia 31 Concert de primavera i tremponada a les pistes de futbol de Son Costa Parc

**ABRIL**

- Dia 3 Entrega de premis de la V Edició del Concurs Eureka "De la idea a l'empresa", al Casal Solleric  
 Dia 8 Concert de Pasqua, a l'Auditori del Conservatori  
 Dia 12 Celebració del Pancaritat, a Ses Voltes  
 Dia 13 Missa amb motiu de la festivitat de Sant Hermenegild, a la parròquia castrense de Santa Margalida  
 Dia 16 Acte de presentació del full, bloc i segell emesos amb motiu de la XLV edició de l'exposició filatèlica nacional EXFILNA 2007  
 Dia 16 Acte de benedicció del nou Museu Diocesà  
 Dia 17 Acte d'homenatge a persones centenàries de l'Associació d'Invàlids Civicomilitars i persones majors de Mallorca  
 Dia 18 XI Trobada de Viudes de Mallorca  
 Dia 20 Imposició de la Gran Creu de l'Orde de Malta, a l'església Sant Joan de Malta  
 Dia 23 Acte de presa de possessió de la doctora Montserrat Casas com a rectora de la Universitat de les Illes Balears  
 Dia 23 Dia del Llibre  
 Dia 24 Acte de presentació de la societat concessionària del concurs públic per a la construcció i explotació del Palau de Congressos de Palma, al Casal Solleric  
 Dia 27 Inauguració de la mostra exposició "RACC 100 años de confianza" al Parc de ses Estacions  
 Dia 28 Rastrillo del Club Elsa, a la sala magna del Poble Espanyol  
 Dia 28 Liurament de trofeus a la Unió Democràtica de Pensionistes i Jubilats, UDP  
 Dia 29 Premis Ajuntament de Palma de Trot, a l'hipòdrom Son Pardo  
 Dia 30 Sopar amb motiu dels Premis Marca, al Palma Arena

**MAIG**

- Dia 1 Paella de Germanor de l'Associació de Veïnats Es Pí-larí  
 Dia 2 Festa de cloenda de la XXIII Mostra de Cuina Mallorquina, a la caseta de l'Ajuntament de Palma de la Fira d'Abril



- Dia 3 Còctel amb motiu de l'entrega dels premis als 20 Personatges més Rellevants de les Illes Balears en els Últims 20 Anys, a l'hotel Gran Meliá Victoria
- Dia 4 Acte de col·locació de la primera pedra del nou edifici de la Fundació Laboral de la Construcció
- Dia 4 Acte BALEARÈsmoda, passarel·la amb les darreres propostes de moda realitzades pels dissenyadors de les Illes Balears, al parc de la Mar
- Dia 5 Festa infantil commemorativa de l'Associació de Pares de Sords (ASPAS), al poliesportiu de Son Moix
- Dia 5 Festa a l'Associació de Majors de la Vileta
- Dia 6 Missa rociera, al reial de la Fira d'Abril
- Dia 6 Representació de la comèdia Su desconsolada Esposa, dirigida per Tony Grau, al Teatre Municipal
- Dia 9 Acte de lliurament de la XIII edició del Premi Europa per a Joves Estudiants, la III edició del Premi Europa per a la Gent Gran, la III edició del Premi a la Cooperació Empresarial Europea, el Premi Europeu Extraordinari, el Premi Ciutadà Europeu de l'Any i el Premi Europeu a la Integració, amb motiu del Dia d'Europa.
- Dia 10 Acte d'obertura del Congrés Internacional sobre Paràlisi Cerebral i Discapacitats Afins, al Poble Espanyol
- Dia 12 Dinar amb motiu del 2n torneig de Golf Benèfic Fundació Reial Mallorca, al club de golf Maioris
- Dia 12 Rastrillo benèfic d'estiu del Club Elsa
- Dia 13 Processó de la Germandat del Rocío
- Dia 13 Sortida de la XXI Romeria a Sencelles, de sa Casa Blanca
- Dia 19 Missa amb motiu del centenari del Patronat Obrer
- Dia 20 VII Fira del Caragol a Sant Jordi
- Dia 23 Missa en commemoració del 109 aniversari de la fundació del Centre de Passius de Balears, a la parròquia castrense de Santa Margalida
- Dia 25 Acte inaugural de la XXV edició de la Fira del Llibre, al parc de ses Estacions de Palma
- Dia 27 Missa criolla amb motiu del Dia de la Mare Boliviana, a la basílica de Sant Francesc
- Dia 30 Celebració del Dia de les Forces Armades, a la Base General Asensio
- Dia 31 Inauguració de la nova tenda a Palma d'Almacenes Femenias

## JUNY

- Dia 1 Sopar de cloenda del Festival Mundial de Folklore, al Poble Espanyol
- Dia 1 Batucada benèfica al carrer de Jacint Verdaguer
- Dia 2 Diada amb motiu del 5è Aniversari de l'Associació de Veterans d'Handbol de les Illes Balears
- Dia 3 II Pujada Mallorquinista a Lluç a peu
- Dia 3 Missa amb motiu de les Festes Patronals 2007 de la barriada de Foners, a l'església de la Santíssima Trinitat
- Dia 8 Comèdia dirigida per Tony Grau Su desconsolada Esposa, al Teatre Municipal
- Dia 11 Acte de col·locació de la primera pedra del Centre d'Inserció Social i de la Unitat de Mares de Mallorca
- Dia 21 Exposició de la Fundació Gadeso, al Casal Solleric
- Dia 22 XIII edició de la Gala de l'Orgull LGTB 2007, a la discoteca Level
- Dia 22 Acte de celebració del 20è aniversari de l'Associació de Lluita Anti-Sida de les Illes Balears, al teatre Xesc Forteza
- Dia 23 Encesa del Fogueró de Palmafoc, a la platja de Palma
- Dia 23 Nit de Sant Joan al parc de la Mar
- Dia 27 Inauguració de l'exposició "Palma, patrimoni de tots. Arquitectura", a Cort
- Dia 28 Lliurament dels premis Diario de Mallorca 2007
- Dia 30 Processó marítima amb motiu de sant patró Sant Pere
- Dia 30 Cloenda del centenari del Patronat Obrer de Sant Josep
- Dia 30 Pamboliada popular de l'Associació de Veïnats i Gent Gran Sant Josep Obrer-Son Coc

## JULIOL

- Dia 3 Sessió plenària d'investidura, al Parlament de les Illes Balears
- Dia 6 Presa de possessió del M. Hble. Sr. Francesc Antich i Oliver, president electe de les Illes Balears, a la Llotja
- Dia 7 Acte de constitució de la nova corporació i presa de possessió de la Presidència del Consell de Mallorca
- Dia 7 Inauguració de la nova sala multiusos de la Casa d'Andalusia a les Balears
- Dia 9 Acte de presa de possessió dels consellers i conselleres del Govern de les Illes Balears, al Consolat de Mar
- Dia 12 Sessió plenària solemne d'obertura de la VII Legislatura, al Parlament de les Illes Balears
- Dia 13 Tercer aniversari del Bar Flexas de l'Associació de Veïns de la Canamunt
- Dia 13 Festes de la barriada des Rafal Vell
- Dia 13 Sopar a la fresca de l'Associació de Veïns "Sant Antoni Abat", de Son Ferriol
- Dia 15 Paella de l'Associació de Persones Majors de Son Rapinya
- Dia 15 Dia de la Independència de la República de Colòmbia, al polígon de Son Rossinyol
- Dia 16 Celebració de Nostra Senyora del Carme, patrona de l'Armada, a l'Estació Naval de Portopí
- Dia 18 Inauguració de les exposicions de Martín Chambi i Anna Malagrida, al Casal Solleric
- Dia 19 Festa d'estiu de la Fundació Amics del Patrimoni i Arca Llegat Jueu
- Dia 21 Festes populars de la barriada de Son Cladera
- Dia 22 Dia de Galícia i apòstol sant Jaume del Centre Gallec de Mallorca
- Dia 24 Visita a l'Ajuntament dels nins de l'Associació d'Amics del Poble Sahrauí de les Illes Balears
- Dia 25 Festes de Sant Jaume de l'Ajuntament d'Algaida
- Dia 25 Festes d'estiu Sant Jaume 2007 de l'Associació de Veïns de Son Serra-la Vileta
- Dia 25 Cerimònia de graduació de l'any acadèmic 2006-2007, a la UIB

- Dia 26 Festes d'estiu de l'Associació de Majors de Son Canals
- Dia 27 Fi de Curs 2006/07 de l'AV "Sa Manxeta" de Son Espanyolet
- Dia 28 Missa de Santa Catalina Tomàs, copatrona de la ciutat
- Dia 28 XII Cantada d'Havaneres i Cançó Marinera, a Sant Jordi
- Dia 30 Presa de possessió del president de l'Autoritat Portuària de Balears

**AGOST**

- Dia 2 Festa de la Gent Gran de Son Espanyolet
- Dia 2 Inauguració de l'exposició "Frida Kahlo, la gran ocultadora", al Casal Solleric
- Dia 3 Festes d'estiu de sa Casa Blanca 2007
- Dia 7 Celebració de la XXXIII edició del Trofeu Ciutat de Palma de Futbol
- Dia 9 Visita a AMADIBA
- Dia 11 Festa a la Tercera Edat Bona Gent
- Dia 11 Festes patronals de l'AV Sa Garriga
- Dia 25 Festes de l'Associació de Veïns de Son Rapinya
- Dia 28 Gala commemorativa del 50 anys de Joventuts Musicals de Palma, al castell de Bellver
- Dia 30 Acte amb motiu del vintè aniversari del Projecte Home Balears
- Dia 31 Festa final d'activitats de la colònia d'estiu del Centre Infantojuvenil "Es Ferreret"
- Dia 31 Acte de cloenda de les escoles d'estiu d'AMADIBA

**SETEMBRE**

- Dia 3 Recepció oferta amb motiu de l'Eurobasket 07, al Consolat de Mar
- Dia 3 Acte de presentació de la finca Raixa, como centre mediambiental
- Dia 6 Acte d'homenatge a Miquela Lladó, a l'antic convent de Santa Margalida
- Dia 8 Missa de la Mare de Déu de la Salut, patrona de Palma, a l'església de Sant Miquel
- Dia 11 Acte de lliurament dels guardons Ars Magna, al restaurant Molí des Comte
- Dia 12 Acte institucional amb motiu de la Diada de Mallorca 2007, al Teatre Principal
- Dia 12 42 Trofeu Ciutat de Palma de Bàsquet, a l'IME
- Dia 13 Acte de reconeixement al Sr. Bartolomé "Tumi" Bestard Bonet, amb motiu de la seva jubilació com agent consular dels Estats Units
- Dia 19 V Jornada de Participació i Debat, a l'hotel Gran Meliá Victoria
- Dia 20 11a edició Nit de l'Art
- Dia 20 Visita a l'Associació de Persones Majors Gent Gran Alegre
- Dia 20 Inici de l'any judicial 2007-2008, a la sala de Govern del Tribunal Superior de Justícia de les Illes Balears
- Dia 21 Festivitat de Nostra Senyora de la Mercè, al Centre Penitenciari de Mallorca
- Dia 28 Inauguració del nou edifici de l'Hospital de Sant Joan de Déu, sota la presidència de Ses Alteses Reials els Prínceps d'Astúries
- Dia 29 Acte d'imposició de condecoracions amb motiu de la festivitat del Dia de la Policia
- Dia 29 Pregó amb motiu de les Festes del Pilar 2007, al Centre Aragonès

**OCTUBRE**

- Dia 1 Obertura de l'any acadèmic 2007-2008, a la sala d'actes de l'edifici Gaspar Melchor de Jovellnos de la UIB
- Dia 1 Entrega del VII Premi Paulí Buchens i del V Premi IBATUR, a l'hotel Son Net
- Dia 2 Acte de la lliçó inaugural del curs acadèmic 2007/2008 del Conservatori Municipal Elemental de Música de Palma, al teatre Xesc Forteza
- Dia 4 Lliurament dels guardons de la Cambra de Comerç
- Dia 4 Cloenda de l'acte de les polítiques actives d'ocupació de l'àmbit local CCOO, a l'hotel Barceló Pueblo Park
- Dia 5 Acte inaugural de la biblioteca escolar del CP Rafal Nou
- Dia 7 VIII Competició Nacional Subaquàtica, a les instal·lacions municipals de Son Hugo
- Dia 12 Festivitat de la Verge del Pilar, patrona de la Guàrdia Civil
- Dia 15 Sopar-bufet, al club de la Tercera Edat "Es trencadors de ses Cadenes"
- Dia 16 Visita a l'associació síndrome de Down de Balears ASNIMO
- Dia 19 Visita al centre ASPROM, Associació de Persones amb Discapacitats
- Dia 20 Acte per a la recuperació de la memòria històrica, al Castell de Bellver
- Dia 20 IX Diada dels Castellans de Mallorca, a la plaça de Cort
- Dia 21 Còctel de benvinguda del 10è Congrés Nacional de l'Empresa Familiar, al Museu des Baluard
- Dia 21 Tret de sortida al TUI Marathon Palma de Mallorca
- Dia 25 Conferència-berenar del Fòrum de la Nova Economia amb Francesc Antich, president del Govern de les Illes Balears
- Dia 25 Lliurament dels guardons de la Cambra de Comerç
- Dia 26 XII edició dels Premis Nit del Comerç, al restaurant Es Fogueró
- Dia 26 XX aniversari de l'Associació d'Educadors de Carrer i Treball amb Menors

**NOVEMBRE**

- Dia 8 Visita a l'Associació Bona Gent
- Dia 8 Visita a l'Associació de Familiars d'Alzheimer de Mallorca (AFAM)
- Dia 8 Acte d'investidura del senyor Antoni M. Badia i Margarit com a doctor honoris causa de la UIB
- Dia 22 Inauguració de l'exposició "La música a Mallorca. Una aproximació històrica", a Can Bordils
- Dia 22 Conferència sota el títol "Vivienda - Un derecho justo", al Col·legi Oficial d'Advocats

- Dia 22 XXX aniversari de la Confederació d'Associacions Empresarials de Balears (CAEB)  
 Dia 24 Acte inaugural del Congrés Balear de la Síndrome X Fràgil, al Conservatori de Música  
 Dia 24 Sopar anual de la Federació d'Associacions de Veïns, al restaurant Pequeño Mundo  
 Dia 25 Acte d'homenatge a les víctimes de l'accident laboral, al Palma Arena  
 Dia 26 Sopar de lliurament dels premis Populars COPE, a Son Termes  
 Dia 30 Exposició del centenari del Col·legi de Veterinaris COVIB, a Ses Voltes

**DESEMBRE**

- Dia 2 24 aniversari de l'Associació Gent Gran de sa Indioteria  
 Dia 3 Acte inaugural d'unes jornades amb el títol "La seguretat ciutadana al servei de la convivència"  
 Dia 4 Gran gala benèfica a benefici dels nins del terratrèmol del Perú  
 Dia 4 Presentació del nou projecte de l'Associació Pare Montalvo  
 Dia 5 Visita Caritas Immigració i Fundació Joana Barceló  
 Dia 5 Acte de celebració d'1.000.000 de creueristes al port de Palma  
 Dia 6 Acte oficial del Dia de la Constitució, al palau de l'Almudaina  
 Dia 10 Visita a la Fundació Natzaret  
 Dia 12 Obertura Encontre 2007 de l'Economia Balear, a l'hotel Meliá Victoria  
 Dia 15 Lliurament dels premis 31 de desembre 2007, de la Nit de la Cultura, al Teatre Principal  
 Dia 20 Consell d'Administració de Patrimoni Nacional  
 Dia 22 Festa del Pare Noel al centre assistencial "La Llar" de Pere Garau  
 Dia 26 Parc Infantil de Nadal "Cadena Ser", al Palma Arena  
 Dies 30/31 Festa de l'Estendard

**ACTES DELEGATS****GENER**

- Dia 11 Acte de presentació del catàleg d'Empreses Excel·lents de Balears 2006-2007, a l'hotel Valparaíso. Hi va assistir el Sr. Pedro Álvarez, tinent de batle  
 Dia 13 Torrada de l'Associació Camp Redó. Hi va assistir la Sra. Margarita Ferrando, tinenta de batle  
 Dia 13 Torrada de l'AV Son Costa Parc. Hi va assistir la Sra. C. Terrasa i B. Moragues, regidores  
 Dia 14 Presentació dels equips de Son Oliva. Hi va assistir el Sr. Rafael Duran, tinent de batle  
 Dia 14 Torrada del Club La Cala de la 3a Edat de Son Cladera. Hi va assistir la Sra. Margarita Ferrando, regidora  
 Dia 15 Debat de política general del Consell de Mallorca. Hi va assistir la Sra. Francisca Bennàsar, tinenta de batle  
 Dia 18 Inauguració de l'exposició "L'escola en la memòria". Hi va assistir el Sr. Rogelio Araújo, regidor  
 Dia 22 Conferència d'El Mundo, del Sr. Ramón Calderón, a l'hotel Gran Meliá Victoria. Hi varen assistir el Sr. Pedro Álvarez i Sr. José M. Sierra, tinents de batle  
 Dia 24 Acte de lliurament a l'Associació AMADIBA, de la Medalla d'Or al Mèrit al Treball. Hi va assistir la Sra. Margarita Ferrando, regidora  
 Dia 26 Acte amb motiu del Dia Oficial de la Commemoració de l'Holocaust. Hi va assistir la Sra. Francisca Bennàsar, tinenta de batle  
 Dia 26 Foguerons de Sant Sebastià a la plaça Almirall Churruca. Hi varen assistir el Sr. Álvaro Gijón i Sr. Carlos Veramendi, regidors  
 Dia 23 Acte d'atorgament de l'escriptura de constitució de la Fundació Casal Balaguer. Hi va assistir el Sr. Rogelio Araújo, regidor  
 Dia 23 Sessió inaugural del curs 2007 de la Reial Acadèmia de Medicina de les Illes Balears. Hi va assistir la Sra. Begoña Moragues, regidora  
 Dia 23 Acte de lliurament de l'IV Premi Luis Pascual González, al Col·legi d'Advocats de les Illes Balears. Hi va assistir el Sr. José M. Sierra, tinent de batle  
 Dia 24 Conferència del doctor en Història Miguel Deyá Bauzá, sota el títol "La Infantería, Artillería y Apoyo Logístico en la defensa del Reino de Mallorca", a l'antic Hospital Militar. Hi va assistir la Sra. Begoña Moragues, regidora  
 Dia 25 Conferència de Xavier Pastor, director d'Oceana en defensa dels ecosistemes marins, al col·legi de Sant Francesc. Hi va assistir la Sra. Catalina Terrasa, tinenta de batle  
 Dia 25 Acte d'obertura dels cursos acadèmics 2006/07 i inauguració de l'edifici de l'ESADIB. Hi va assistir la Sra. Francisca Bennàsar, tinenta de batle  
 Dia 26 Sessió de treball sobre les hisendes locals i els nous estatuts d'autonomia, al Col·legi de Graduats Socials de les Illes Balears. Hi va assistir el Sr. Pedro Álvarez, tinent de batle  
 Dia 26 Reunió del Patronat de la Fundació Art a la Seu. Hi va assistir el Sr. Rogelio Araújo, regidor  
 Dia 31 Inauguració de l'ampliació del col·legi públic Es Pil·larí. Hi va assistir el Sr. Rogelio Araújo, regidor  
 Dia 26 Inauguració de l'exposició "Cultures del món", a la Caixa Fòrum de Palma. Hi va assistir el Sr. Jaume Llabrés, director general de Cultura  
 Dia 26 Celebració del Dia del Voluntariat i 133 aniversari de Creu Roja a Balears. Hi va assistir la Sra. Margarita Ferrando, regidora  
 Dia 27 Ballet de la Opera de Leipzig, a l'Auditorium de Palma. Hi va assistir la Sra. Francisca Bennàsar, tinenta de batle  
 Dia 27 Fogueró de Sant Sebastià de l'Associació de Veïns de Sant Agustí, a l'escola de Vela Cala Nova. Hi va assistir la Sra. Francisca Bennàsar, tinenta de batle  
 Dia 27 Presentació de l'Agrupació Argentino-Mallorquina, a la Fundació "la Caixa". Hi va assistir la Sra. Margarita Ferrando, regidora  
 Dia 27 Celebració de la festa de l'Eid o pasqua major musulmana amb els joves saharauis acollits per famílies de Mallorca, al restaurant Can Tronca. Hi va assistir la Sra. Margarita Ferrando, regidora  
 Dia 29 Presentació de l'oli novell de la denominació d'origen, al Casal Solleric. Hi varen assistir la Sra. Begoña Moragues i el Sr. Sebastià Sansó, regidors  
 Dia 29 Encontre sobre: "Los cuidados paliativos: Una realidad del siglo XXI", al Teatre Municipal. Hi va assistir la Sra. Begoña Moragues, regidora

Dia 30 29 edició de la Diada Escolar de la No-Violència i la Pau, a Ses Voltes. Hi varen assistir la Sra. Margarita Ferrando i el Sr. Rogelio Araújo, regidors

## FEBRER

- Dia 1 Fira FITUR 2007, Madrid. Hi va assistir la Sra. Francisca Bennàsar, tinenta de batle
- Dia 1 Acte d'investidura del senyor Miquel Barceló Artigues com a doctor honoris causa de la UIB. Hi va assistir la Sra. Begoña Moragues, regidora
- Dia 1 Presentació del cònsol honorari de Suïssa a Palma, Hble. Sr. Christian Neukom. Hi va assistir la Sra. Marina Sans, tinenta de batle
- Dia 2 Tradicional torrada amb motiu del 113 aniversari del Montepio de Previsió de l'Arraval. Hi varen assistir la Sra. Francisca Bennàsar i el Sr. Carlos L. Veramendi, regidors
- Dia 3 Acte de lliurament del Premi Balear d'Excel·lència en la Gestió, al Conservatori. Hi va assistir la Sra. Begoña Moragues, regidora
- Dia 4 Acte inaugural de la seu a Valldemossa, de la Fundació Cultural Coll Bardalet. Hi va assistir el Sr. Rogelio Araújo, regidor
- Dia 5 Festivitat de Santa Àgueda. Hi varen assistir la Sra. Francisca Bennàsar i la Sra. M. José Frau, regidores
- Dia 6 Inauguració de l'exposició "La volta al món en vuitanta cases (Habitatge i desenvolupament)". Hi va assistir la Sra. Margarita Ferrando, regidora
- Dia 6 Conferència "El factor humà en la gestió empresarial i l'impuls a la innovació" a càrrec del Sr. Josep F. de Conrado i Villalonga, a "la Caixa". Hi va assistir el Sr. Pedro Álvarez, tinent de batle
- Dia 7 Presentació oficial de la XVI Volta Ciclista a Mallorca Challenge Illes Balears, al consolat de Mar. Hi va assistir el Sr. Rafael Duran, tinent de batle
- Dia 8 Inauguració de les exposicions del Premi Ciutat de Palma "Antoni Gelabert" d'Arts Plàstiques 2006 i "Miguel Lorente". Hi va assistir el Sr. Rogelio Araújo, regidor
- Dia 9 Jornada de Dependència, a la Caixa Fòrum Palma. Hi va assistir la Sra. Margarita Ferrando, regidora
- Dia 15 III Fira de Treball, Habitatge i Educació per als Joves, al Recinte Firal de Palma. Hi va assistir el Sr. José M. Sierra, tinent de batle
- Dia 16 Jornades de sensibilització "La Immigració en la societat de la informació", a l'hotel Gran Meliá Victoria. Hi va assistir la Sra. Margarita Ferrando, regidora
- Dia 16 Inauguració de la nova seu de la Germandat d'Antics Cavallers Legionaris. Hi va assistir el Sr. Álvaro L. Gijón, tinent de batle
- Dia 17 XXXI Edició del Carnaval de la Platja de Palma. Hi varen assistir la Sra. Catalina Terrasa i la Sra. Marina Sans, regidores
- Dia 19 Espectacle Paso Doble de Miquel Barceló i Josep Nadi, a Sa Llonja. Hi va assistir el Sr. Rogelio Araújo, regidor
- Dia 20 Acte de presentació del projecte "Obres de millora del torrent de Sant Magí, T.M. de Palma de Mallorca", al Poble Espanyol. Hi va assistir la Sra. Catalina Terrasa, tinenta de batle
- Dia 20 Sessió informativa de la política d'energies renovables i els seus beneficis, organitzat per AMIB, a Inca. Hi va assistir el Sr. Iñaki Miniño, director general de Medi Ambient
- Dia 21 III Jornades de Salut Mental i la Dona, a Can Domenge. Hi va assistir la Sra. Begoña Moragues, regidora
- Dia 22 Presentació de "Cantabria 2007 Liébana tierra de Júbilo", a l'hotel Nixe Palace. Hi va assistir la Sra. Francisca Bennàsar, tinenta de batle
- Dia 22 Actes commemoratius del 125 aniversari de l'entitat, Fundació Sa Nostra, Caixa de Balears. Hi va assistir el Sr. Rogelio Araújo, regidor
- Dia 22 Taula redona amb motiu del primer centenari de la Fundació Patronat Obrer de Sant Josep. Hi va assistir la Sra. Margarita Ferrando, regidora
- Dia 23 Inauguració de la XVIII Setmana del Llibre en Català, al pati de la Misericòrdia. Hi va assistir el Sr. Rogelio Araújo, regidor
- Dia 24 Inauguració del XIII Saló d'Antiguitats i Obres d'Art ANTICART, al recinte firal de l'aeroport. Hi va assistir la Sra. Francisca Bennàsar, tinenta de batle
- Dia 25 Missa amb motiu del Dia d'Andalusia. Hi va assistir la Sra. M. José Frau, regidora
- Dia 27 Acte de lliurament del Premi Jove Empresari de Mallorca, al Consell de Mallorca. Hi va assistir el Sr. Sebastià Sansó, regidor
- Dia 27 Acte de col·locació de la primera pedra de les obres d'endegament de la zona inundable del torrent de sa Síquia, trams aigües amunt i avall al camí de Muntanya, T.M. de Palma. Hi varen assistir la Sra. Marina Sans i la Sra. Catalina Terrasa, tinenta de batle

## MARÇ

- Dia 1 Concert de la Cappella Musicale "Sistina", amb motiu del Dia de les Illes Balears, a l'Auditorium. Hi va assistir la Sra. Francisca Bennàsar, tinenta de batle
- Dia 2 Acte inaugural del Congrés Nacional de Tintorereries i Bugaderies, a l'edifici Gaspar Melchor de Jovellanos de la UIB. Hi va assistir el Sr. Antolín García, director general de Sanitat
- Dia 3 Presentació del CD commemoratiu i festa del 25 aniversari de la discogràfica Blau, al palau del Consell de Mallorca. Hi va assistir el Sr. Carlos L. Veramendi, regidor
- Dia 5 I Jornades de Regadius, a l'hotel Palas Atenea. Hi va assistir la Sra. Catalina Terrasa, tinenta de batle
- Dia 5 Sopar de gala amb motiu de la reunió a Palma de la Comissió de Desenvolupament Sostenible del Comitè de Regions, al restaurant Bahía Mediterráneo. Hi va assistir la Sra. Francisca Bennàsar, tinenta de batle
- Dia 7 II Fòrum de Modernització TIC, a l'hotel Meliá Palas Atenea. Hi va assistir el Sr. Pedro Álvarez, tinent de batle
- Dia 8 Celebració de les I Jornades sobre la Nova Oficina Judicial. Hi va assistir el Sr. Carlos Veramendi, regidor
- Dia 8 Sopar oficial del 3r. Seminari d'Immigració i Codesenvolupament de les Illes Balears, al Reial Club Nàutic de Palma. Hi va assistir la Sra. Margarita Ferrando, regidora
- Dia 9 Presentació del CD En Clau de Solidaritat del Cor Hospital Universitari Son Dureta, a l'església Sant Felip Neri. Hi va assistir el Sr. Rogelio Araújo, regidor
- Dia 11 Acte final de la II Trobada Pobles del Món, a l'estadi Lluís Sitjar. Hi va assistir el Sr. Rafael Duran, tinent de batle
- Dia 12 Acte de lliurament del vuitè Premi d'Assaig i de Creació sobre Tecnologies de la Informació Nadal Batle i Nicolau 2006, a la Fundació "la Caixa". Hi va assistir el Sr. Rogelio Araújo, regidor
- Dia 12 Conferència de José Antonio Abellán, a l'hotel Gran Meliá Victoria. Hi va assistir el Sr. José M. Sierra, tinent de batle

- Dia 13 Recepció de benvinguda als participants de les I Jornades Internacionals de Seguretat a les Platges. Hi va assistir el Sr. Álvaro L. Gijón, tinent de batle
- Dia 15 Conferència de la Sra. Ana Pastor Julián, directora secretària executiva de Política Social i Benestar del Partit Popular, dins el Cercle Financer de Balears. Hi va assistir la Sra. Margarita Ferrando, regidora
- Dies 16/17 Assemblea General de la Xarxa de Jueries d'Espanya "Camins de Sefarad", a Jaén. Hi va assistir el Sr. Rogelio Araújo, regidor
- Dia 16 Concert de Joan Pons, al Conservatori Superior de Música de les Illes Balears. Hi va assistir el Sr. Rogelio Araújo, regidor
- Dia 17 Sopar solidari de Veïns Sense Fronteres, a Muro. Hi va assistir la Sra. Margarita Ferrando, regidora
- Dia 17 Inauguració de la temporada 2007 de l'Associació de Colombians a Balears. Hi va assistir la Sra. Margarita Ferrando, regidora
- Dia 19 Descobriments de la placa commemorativa amb motiu del centenari del Patronat Obrer. Hi va assistir la Sra. Margarita Ferrando, regidora
- Dia 19 Acte de celebració del 153 aniversari del naixement de Costa i Llobera. Hi va assistir el Sr. Rogelio Araújo, regidor
- Dia 21 Encontre entre eurodiputats de la Comissió de Transports de la Unió Europea amb el sector aeri, al Recinte Firal. Hi va assistir la Sra. Francisca Bennàsar, tinenta de batle
- Dia 21 Presentació dels vins Nous Penedés, a l'hotel Son Vida. Hi va assistir la Sra. Begoña Moragues, regidora
- Dia 22 III edició de la Nit de la Comunicació de les Illes Balears, al Palau de Congressos del Poble Espanyol. Hi va assistir la Sra. Catalina Terrasa, tinenta de batle
- Dia 22 Xocolatada de l'Associació de Gent Gran de Son Ferriol. Hi va assistir el Sr. Sebastià Sansó, regidor
- Dia 24 Actes amb motiu del 50 aniversari del Tractat de Roma. Hi va assistir la Sra. Francisca Bennàsar, tinenta de batle
- Dia 24 X Aniversari de la Fundació Filipins FILASMA. Hi va assistir la Sra. Margarita Ferrando, regidora
- Dia 28 Acte de presentació del XXXVIII Trofeu SAR Princesa Sofia de Vela, a l'Ajuntament. Hi va assistir el Sr. Rafael Duran, tinent de batle
- Dia 29 Acte de presentació de la Illes Balears Film Commission, a la capella del Consolat de Mar
- Dia 30 Festa de presentació del Jazz Voyeur Festival 2007, a Art Deco. Hi va assistir el Sr. Rogelio Araújo, regidor
- Dia 30 Sopar amb motiu del V Aniversari de l'Associació de Colombians a Balears. Hi va assistir la Sra. Margarita Ferrando, regidora

#### ABRIL

- Dia 3 Inauguració de l'exposició de pintura dels alumnes del Centre Avinguda Argentina, a la sala dels Rentadors del Jonquet. Hi va assistir la Sra. María José Frau, regidora
- Dia 3 Concert de la Simfònica de Balears, amb motiu del centenari del Patronat Obrer. Hi va assistir la Sra. Francisca Bennàsar, tinenta de batle
- Dia 4 Concert de The Scholars Baroque ensemble, amb motiu del XXXVIII Trofeu SAR Princesa Sofia MAPFRE, al Conservatori. Hi va assistir la Sra. Francisca Bennàsar, tinenta de batle
- Dia 12 Presentació oficial del 42 Cinturó Ciclista Internacional a Mallorca. Hi va assistir el Sr. Rafael Duran, tinent de batle
- Dia 13 Concert col·loqui "Música, emocions i parkinson", al Teatre Municipal Xesc Fortesa. Hi va assistir la Sra. Francisca Bennàsar, tinenta de batle
- Dia 13 Actes amb motiu de la Regata Transbunker Dragon Gold Cup, al Reial Club Nàutic de Palma. Hi va assistir el Sr. Rafael Duran, tinent de batle
- Dia 13 Acte de lliurament de la Medalla d'Or de Balears a la Comissió Assessoradora per a la Reforma de l'Estatut, al Conservatori. Hi va assistir el Sr. Carlos L. Veramendi, regidor
- Dia 14 Trobades de Gent Gran en Marxa i Bauxa i Esplai, al poliesportiu Son Moix. Hi va assistir la Sra. Margarita Ferrando, regidora
- Dia 15 31 Volta Internacional a Mallorca amb Moto, davant El Corte Inglés. Hi va assistir el Sr. Rafael Duran, tinent de batle
- Dia 16 Inauguració de la carpa "Internet Experience", al parc de sa Riera. Hi va assistir el Sr. Pedro Álvarez, tinent de batle
- Dia 16 Presentació del llibre de Pere Fullana 50 anys de presència trinitària a Amèrica llatina. Hi va assistir la Sra. Margarita Ferrando, regidora
- Dia 17 Jornades Immobiliàries que organitza el Col·legi d'Administradors de Finques. Hi va assistir el Sr. Javier Rodrigo de Santos, tinent de batle
- Dia 18 Recepció oferida als participants del XVII Encontre de Consells Escolars Autonòmics i de l'Estat a les Illes Balears, al Castell de Bellver. Hi va assistir la Sra. Francisca Bennàsar, tinenta de batle
- Dia 19 Inauguració oficial del XVIII Congrés Nacional de Pediatria Social. Hi va assistir la Sra. Francisca Bennàsar, tinenta de batle
- Dia 19 Acte d'entrega de la quarta edició dels Premis de JoEscrib.com, de la Fundació Cabana. Hi va assistir el Sr. Rogelio Araújo, regidor
- Dia 20 Inauguració i benedicció de la restauració de l'església de Sant Joan de Malta. Hi va assistir la Sra. Francisca Bennàsar, tinenta de batle
- Dia 20 Acte d'inauguració de la Mostra de Mitjans de Prevenció per a la Construcció, de la Fundació Laboral de la Construcció. Hi va assistir la Sra. Marina Sans, tinenta de batle
- Dia 20 Gala de reobertura del Teatre Principal. Hi va assistir la Sra. Francisca Bennàsar, tinenta de batle
- Dia 20 Pregó de les festes amb motiu de la inauguració de la Setmana Cultural de la Comunitat de Castella-Lleó. Hi va assistir el Sr. Javier Rodrigo de Santos, tinent de batle
- Dia 21 V Trobada de Randes i Brodats, a la plaça d'Espanya. Hi va assistir la Sra. M. José Frau, regidora
- Dia 21 Inauguració del Mercat Pagès Artesà de Sant Jordi. Hi va assistir el Sr. Sebastià Sansó, regidor
- Dia 22 Tradicional pujada a Lluc de la Germandat de Nostra Senyora del Rocío. Hi va assistir el Sr. Álvaro L. Gijón Carrasco, tinent de batle
- Dia 22 Acte de cloenda de l'I Congrés de Cases i Centres Regionals a les Illes Balears. Hi va assistir la Sra. Margarita Ferrando, regidora
- Dia 22 Actes de l'Hublot Palmavela, al Reial Club Nàutic de Palma. Hi va assistir el Sr. Rafael Duran, tinent de batle
- Dia 23 Acte d'inauguració del nou local de la Casa Catalana. Hi va assistir la Sra. Catalina Terrasa, tinenta de batle
- Dia 24 Recepció amb motiu de la commemoració de la firma del Conveni de Viena sobre les relacions consulars, a la seu del Parlament. Hi va assistir la Sra. Francisca Bennàsar, tinenta de batle
- Dia 25 Inauguració del II Congrés Internacional d'Educació a la Mediterrània, al Poble Espanyol. Hi va assistir el Sr. Rogelio Araújo, regidor
- Dia 25 I Jornada Equina, a l'hotel Melià Palas Atenea. Hi va assistir la Sra. Begoña Moragues, regidora

- Dia 26 Acte amb motiu del 10 aniversari de la revista Anantapur, a la Delegació de l'ONCE. Hi va assistir la Sra. Margarita Ferrando, regidora
- Dia 26 Sopar de l'III Congrés Internacional d'Educació a la Mediterrània, al restaurant Bahía Mediterráneo. Hi va assistir el Sr. Rogelio Araujo, regidor
- Dia 27 Presentació oficial de la 5a Volta Cicloturista Internacional a Mallorca. Hi va assistir el Sr. Rafael Duran, tinent de batle
- Dia 28 Acte inaugural del XXIV Saló Nàutic de Palma 2007. Hi va assistir el Sr. Sebastià Sansó, regidor
- Dia 29 Celebració de la Carrera Popular "X Memorial Marcos Sánchez Cuerda" a la platja de Palma. Hi va assistir el Sr. Rafael Duran, tinent de batle
- Dia 30 Acte de presentació del llibre Els poetes àrabs de les Illes Balears de l'autora M. Jesús Rubiera Mata, catedràtica d'Estudis Àrabs i Islàmics de la Universitat d'Alacant. Hi va assistir el Sr. Rogelio Araujo, regidor
- Dia 30 Acte d'obertura de l'European Marina Conference, Palma de Mallorca 2007, a l'Auditori de Palma. Hi va assistir la Sra. Francisca Bennàsar, tinenta de batle

**MAIG**

- Dia 1 Missa rociera del Club de la 3a Edat de Son Cladera "La Cala". Hi va assistir la Sra. Margarita Ferrando, regidora
- Dia 2 Gala d'ASPAJOB, al Casino de Mallorca. Hi va assistir la Sra. Margarita Ferrando, regidora
- Dia 4 Missa i sopar amb motiu de l'encontre dels cursetistes de Mallorca de la Fundació Eduardo Bonnín. Hi va assistir el Sr. Pedro Álvarez, tinent de batle
- Dia 4/5 VIII Jornades Interdiocesanes de Pastoral Penitenciària, al col·legi Sant Francesc. Hi va assistir la Sra. Margarita Ferrando, regidora
- Dia 7 Sopar a bord del vaixell Grand Voyager amb motiu del creuer a Palma d'agents de viatges d'Espanya i Portugal. Hi va assistir la Sra. Francisca Bennàsar, tinenta de batle
- Dia 8 Presentació de la nova edició de l'Estatut d'autonomia de les Illes Balears, al Consolat de Mar. Hi va assistir la Sra. Catalina Terrasa, tinenta de batle
- Dia 9 Inauguració de la XXII Reunió Nacional de Coordinadors de Trasplantament, a l'hotel Valparaíso. Hi va assistir la Sra. Begoña Moragues, regidora
- Dia 9 Inauguració de l'exposició "Raimundus, christianus arabicus", sobre Ramon Llull i l'encontre entre cultures, amb motiu de la commemoració del 700 aniversari de l'estada de Ramon Llull a Bugia, a Sa Llonja. Hi va assistir el Sr. Rogelio Araujo, regidor
- Dia 10 Presentació del primer número de la revista tècnica Quaderns d'estudis policials, al Consolat de Mar. Hi va assistir el Sr. Álvaro L. Gijón, tinent de batle
- Dia 12 Pregó rociero a l'església de Monti-sion. Hi va assistir el Sr. Álvaro L. Gijón, tinent de batle
- Dia 12 Sopar de gala amb motiu del Congrés Internacional de Paràlisi Cerebral i de la XXIII Assemblea Nacional de la Confederació. Hi va assistir la Sra. Margarita Ferrando, regidora
- Dia 13 Entrega de trofeus de la Copa del Rei Canina, a Son Moix. Hi va assistir la Sra. Begoña Moragues, regidora
- Dia 13 "Integració del Dia de la Madre" de l'Associació de Colombians. Hi va assistir la Sra. Margarita Ferrando, regidora
- Dia 13 Homenatge a les persones majors de San Isidro Labrador. Hi va assistir la Sra. Margarita Ferrando, regidora
- Dia 14 Acte divulgatiu sota el títol "El càncer. Nuevas perspectivas", a l'hotel Tryp Bellver. Hi va assistir la Sra. Begoña Moragues, regidora
- Dia 14 Concessió dels premis Salut i Força 2007, al Molí des Comte. Hi va assistir la Sra. Begoña Moragues, regidora
- Dia 17 Inauguració de l'exposició "Maria Catalán". Hi va assistir el Sr. Rogelio Araujo, regidor
- Dia 17 Acte de presa de possessió de la presidenta del Consell de l'ONCE, María del Carmen Soler Llitas i del delegat territorial, José Ramón Garrido Muñoz. Hi va assistir la Sra. Margarita Ferrando, regidora
- Dia 18 Celebració del Dia del Col·legiat del Col·legi Oficial de Pèrits i Enginyers Tècnics Industrials Illes Balears. Hi va assistir la Sra. Catalina Terrasa, tinenta de batle
- Dia 19 Activitats culturals dels paraguaians a Mallorca, a s'Escorxador. Hi va assistir la Sra. Margarita Ferrando, regidora
- Dia 19 Partit d'hoquei línia entre el Drac Espanya Hoquei Club i el Club Patí Rubí Cent Patins, al poliesportiu Joan Seguí de Son Rapinya. Hi va assistir el Sr. Rafael Duran, tinent de batle
- Dia 19 Trobada familiar anual d'AIBA (Associació Illes Balears d'Adopcions), al col·legi Jaume I (sa Feixina). Hi va assistir la Sra. Marga Ferrando, regidora
- Dia 19 Festa del Peix, al moll de Pescadors. Hi va assistir la Sra. Begoña Moragues, regidora
- Dia 20 Celebració del XLIX Campionat de Balears Absolut de Patinatge Artístic, al poliesportiu de Son Rapinya. Hi va assistir el Sr. Rafael Duran, tinent de batle
- Dia 20 XXI Setmana Cultural de les Lletres Gallegues, a Ses Voltes. Hi va assistir la Sra. M. José Frau, regidora
- Dia 22 Celebració de fi de carrera de l'Escola d'Hoteleria. Hi va assistir la Sra. Francisca Bennàsar, tinenta de batle
- Dia 25 XXV Certamen d'Infermeria Balear, Premi "Andrés Mateu". Hi va assistir la Sra. Begoña Moragues, regidora
- Dia 29 Presentació del Pla de qualitat de les aigües de bany de les Illes Balears per a la temporada 2007, a l'Escola de Vela Cala Nova. Hi va assistir la Sra. Catalina Terrasa, tinenta de batle

**JUNY**

- Dia 2 Concert inaugural del cicle "Música a l'Almudaina". Hi va assistir la Sra. Francisca Bennàsar, tinenta de batle
- Dia 2 Lliurament de trofeus del XXIX Trofeu Mama Optimist Trofeu SM la Reina. Hi va assistir el Sr. Rafael Duran, tinent de batle
- Dia 5 Lliurament de diplomes i festa de clausura dels Cursos d'Educació de Persones Adultes 2006-2007 a Ses Voltes. Hi va assistir el Sr. Rogelio Araujo, regidor
- Dia 18 Inauguració de l'exposició "ULTRAMart Art contemporani de Nova Zelanda". Hi va assistir la Sra. Cristina Ferrer, regidora
- Dia 18 Homenatge als equips de futbol base de Mallorca, al Palau d'Esports de Son Moix. Hi va assistir el Sr. Joaquín Rodríguez, regidor
- Dia 22 Inauguració de la nova seu del Consolat Britànic. Hi va assistir la Sra. Joana M. Borràs, tinenta de batle
- Dia 23 Nit de Sant Joan, a la Fundació Miró. Hi va assistir la Sra. Nanda Ramon, regidora
- Dia 24 Festes populars de Sa Indioteria. Hi va assistir la Sra. Begoña Sánchez, regidora
- Dia 27 Acte Inaugural de les Jornades de Turisme i Gestió Esportiva. Hi va assistir la Sra. Cristina Cerdó, tinenta de batle

- Dia 28 Pregó de les festes de l'Associació de Veïns de ses Veles. Hi va assistir la Sra. María Isabel González, regidora  
 Dia 28 Cloenda del curs escolar de l'Escola de Disseny de les Illes Balears. Hi va assistir la Sra. Nanda Ramon, regidora

**JULIOL**

- Dia 5 Lliçó inaugural de la Universitat d'Estiu 2007, a càrrec del doctor Joan Nogué, director de l'Observatori del Paisatge de Catalunya. Hi va assistir el Sr. Andreu Alcover, tinent de batle  
 Dia 6 Sopar benèfic de la Fundació Natzaret. Hi va assistir el Sr. Eberhard Groskke, tinent de batle  
 Dia 8 13a Edició de la campanya "Mulla't per l'esclerosi múltiple". Hi va assistir el Sr. Eberhard Groskke, tinent de batle  
 Dia 9 Festivitat de Sant Cristòfol. Hi va assistir el Sr. Eberhard Groskke, tinent de batle  
 Dia 11 Presentació de la XXXIV Marxa des Güell a Lluc a Peu. Hi va assistir la Sra. Cristina Cerdó, tinenta de batle  
 Dia 25 Esdeveniment benèfic para recaptar fons África Directo. Hi va assistir la Sra. Cristina Ferrer, regidora  
 Dia 27 Festa de l'Associació de Gent Gran de Son Ferriol. Hi va assistir el Sr. José Francisco Hila, regidor  
 Dia 28 Neteja del fons marí a la zona des Portitxol de Palma (s'Escullera) pels Voluntaris Sense Fronteres. Hi va assistir la Sra. María Isabel González, regidora  
 Dia 28 Primera Setmana Cultural de Veneçuela en les Illes Balears. Hi va assistir el Sr. Eberhard Groskke, tinent de batle  
 Dia 28 Dia de la Independència del Perú. Hi va assistir la Sra. Cristina Ferrer, regidora  
 Dia 28 Obertura de les Festes de la Mare de Déu d'Agost de l'AV Pla de Sant Jordi. Hi va assistir la Sra. Begoña Sánchez, regidora  
 Dia 31 Inauguració de l'exposició "Alberto Giacometti", a la Caixa Fòrum Palma. Hi va assistir la Sra. Nanda Ramon, regidora

**AGOST**

- Dia 3 Gala benèfica de la Fundació Cirujanos Plásticos Mundi, a Son Termes. Hi va assistir la Sra. Begoña Moragues, regidora  
 Dia 5 Homenatge a la Sra. Catalina Balaguer Rosselló, centenària de Son Sardina. Hi va assistir el Sr. Eberhard Groskke, tinent de batle  
 Dia 6 Festes d'estiu de Son Espanyol. Hi va assistir el Sr. Joaquín Rodríguez, regidor  
 Dia 9 Inauguració de la intervenció contemporània Llit de la Mare de Déu amb una seqüència de l'artista Amparo Sard. Hi va assistir la Sra. Nanda Ramon, regidora  
 Dia 15 Sopar a la fresca amb motiu de les festes d'estiu Sant Pius X-La Paloma. Hi va assistir el Sr. Andreu Ferrer, regidor  
 Dia 19 Festes d'estiu de l'Associació de Veïns del Barri de Santa Catalina. Hi va assistir el Sr. Joaquín Rodríguez, regidor  
 Dia 20 Inauguració de l'exposició "Dedicatòries (nou cicles)", a l'estació del Tren de Sóller. Hi va assistir la Sra. Nanda Ramon Tous, regidora  
 Dia 25 Sopar-Berbena de l'Associació de Veïns de Sant Agustí. Hi va assistir la Sra. María Isabel González, regidora  
 Dia 17 Presentació oficial de l'III Torneig Internacional de Pàdel Illes Balears Oxidoc. Hi va assistir el Sr. Antoni Moragues, regidor

**SETEMBRE**

- Dia 1 Sopar de gala d'Aspanob, al Poble Espanyol. Hi va assistir la Sra. Begoña Sánchez, regidora  
 Dia 7 Festa de l'Associació de Gent Gran de Son Ferriol. Hi va assistir la Sra. Begoña Sánchez, regidora  
 Dia 7 Festes d'estiu de l'Associació de Veïns de Son Canals. Hi va assistir el Sr. Francisco J. Hila, regidor  
 Dia 9 Festa de la Diada al santuari de Lluc. Hi va assistir el Sr. José F. Hila, regidor  
 Dia 11 Recepció de l'Oceana. Hi va assistir la Sra. Cristina Cerdó, tinenta de batle  
 Dia 15 Liurament de trofeus de SAR Princesa Birgitta de Suècia, al Club de Golf Santa Ponça. Hi va assistir el Sr. Antoni Moragues, executiu de Govern  
 Dia 16 Gran Premi Diada de Mallorca, a l'hipòdrom Son Pardo. Hi va assistir el Sr. Antoni Moragues, executiu de Govern  
 Dia 19 Presentació del llibre commemoratiu del 20è Aniversari "Los rostros del Projecte Home Balears". Hi va assistir el Sr. Eberhard Groskke, tinent de batle  
 Dia 20 Acte d'inauguració del VII Humboldt Kollege. Hi va assistir la Sra. Cristina Ferrer, regidora  
 Dia 20 Inauguració de l'exposició "silenci". Hi va assistir la Sra. Nanda Ramon, regidora  
 Dia 23 Asado Criollo i commemoració del 1r aniversari del Casal Argentí de les Illes Balears. Hi va assistir la Sra. Cristina Ferrer, regidora  
 Dia 25 Conferència "España, un mercado fuerte", a càrrec del Sr. José Bono Martínez, ex ministre de Defensa, a l'hotel Palas Atenea. Hi va assistir el Sr. Andreu Alcover, tinent de batle  
 Dia 26 Inauguració de l'IV Seminari Internacional d'Innovació i Turisme, al Parcbit. Hi va assistir la Sra. Joana M. Borràs, tinenta de batle  
 Dia 28 Concert de la Banda Simfònica del Cos Nacional de Policia, al Teatre Principal. Hi va assistir el Sr. Antonio Donaire, regidor  
 Dia 28 Acte de lliurament de la III edició dels Premis d'Arquitectura de Mallorca. Hi va assistir el Sr. Joaquín Rodríguez, regidor

**OCTUBRE**

- Dia 2 Solemne acte d'obertura del curs acadèmic 2007/2008 de la UNED. Hi va assistir la Sra. Maria Isabel González, regidora  
 Dia 3 Acte d'inauguració del Palma Aquarium. Hi va assistir la Sra. María Isabel González, regidora  
 Dia 3 Presa de possessió del president i la vicepresidenta del Consell Escolar de les Illes Balears, al Consolat de Mar. Hi va assistir la Sra. María Isabel González, regidora  
 Dia 4 Festa aniversari del 50 aniversari de l'hotel Nixe Palace. Hi va assistir el Sr. Andreu Alcover, tinent de batle  
 Dia 4 Festa de l'Associació de Gent Gran de Son Real. Hi va assistir la Sra. Cristina Ferrer, regidora  
 Dia 5 Solemne sessió de recepció com Acadèmic d'Honor de l'Excm. Sr. Ciril Rozman Borstnar, que pronuncià el discurs "La formació mèdica pregraduada: problemes i solucions". Hi va assistir la Sra. Begoña Sánchez, regidora  
 Dia 5 Conferència amb motiu de la Jornada "Govern locals confiables des de la perspectiva de la qualitat". Hi va assistir el Sr. José F. Hila, regidor  
 Dia 7 Missa amb motiu de la Diada de la Comunitat Valenciana. Hi va assistir el Sr. José F. Hila, regidor  
 Dia 10 Acte inaugural de TaPalma "III Fira Internacional de Tapas", al Casal Solleric. Hi va assistir la Sra. Cristina Cerdó, tinenta de batle  
 Dia 12 IV Diada de Penyes Mallorquines, a la Ciutat Esportiva Antonio Asensio. Hi va assistir el Sr. Antoni Moragues, executiu de Govern  
 Dia 12 Missa baturra de les Festes del Pilar 2007, que organitza el Centre Aragonès de Mallorca, a l'església de Sant Sebastià. Hi va assistir

- el Sr. Joaquín Rodríguez, regidor
- Dia 12 Inauguració i benedicció de les noves instal·lacions de la delegació de Popular TV a la ciutat de Palma. Hi va assistir la Sra. Miriam Muñoz, tinenta de batle
- Dia 13 Gala solidària "Todos Somos Perú", que organitza la Casa Argentina Balear. Hi va assistir la Sra. Miriam Muñoz, regidora
- Dia 17 Presentació de l'Informe social sobre qüestionari als col·lectius en risc d'exclusió, al centre Flassaders. Hi va assistir la Sr. Cristina Ferrer, regidora
- Dia 18 Presentació de la publicació Memòria del CES sobre l'economia, el treball i la societat de les Illes Balears 2006. Hi va assistir el Sr. Andreu Alcover, tinent de batle
- Dia 19 Inauguració de les noves instal·lacions del Col·legi Oficial d'Agents Comercials de Mallorca, Eivissa i Formentera. Hi va assistir el Sr. José F. Hila, regidor
- Dia 20 Missa amb motiu de les Festes de la Beata, a l'església de Santa Maria Magdalena. Hi va assistir el Sr. José F. Hila, regidor
- Dia 20 Celebració del dia de les Verges de l'Associació de Pensionistes de la Vileta. Hi va assistir la Sra. María Isabel González, regidora
- Dia 20 Gala benèfica organitzada pel Rotary Club de Mallorca, amb la finalitat d'ajudar a les activitats del Projecte Home a les Balears. Hi va assistir la Sra. María Isabel González, regidora
- Dia 21 6è Encontre de Cases i Centres Regionals a Lluc. Hi va assistir el Sr. Joaquín Rodríguez, regidor
- Dia 22 Acte d'inauguració del curs acadèmic 2007-2008 del I Màster en Pràctica Jurídica. Hi va assistir la Sra. Joana M. Borràs, tinenta de batle
- Dia 24 Presentació del programa "Rutas de Paradores", a bord del vaixell Milenium Dos. Hi va assistir la Sra. Joana M. Borràs, tinenta de batle
- Dia 25 Inauguració de l'IV Congrés de Famílies de Persones amb Discapacitat. Hi va assistir la Sra. Begoña Sánchez, regidora
- Dia 26 Acte de lliurament de diplomes dels cursos impartits per la Fundació Laboral de la Construcció i inauguració del mòdul de simulació per a la formació de treballs en espais confinats. Hi va assistir el Sr. José F. Hila, regidor
- Dia 26 Ball de gala benèfic a la Sala Magna del Poble Espanyol. Hi va assistir la Sra. Joana M. Borràs, tinenta de batle
- Dia 26 Sopar de gala d'UNICEF Balears a favor de la Campanya Mundial contra el VIH/SIDA. Hi va assistir el Sr. Antonio Donaire, regidor
- Dia 26 Conferència-col·loqui sobre "Consum responsable", al Club Diario de Mallorca. Hi va assistir la Sra. Miriam Muñoz, regidora
- Dia 26 Segon aniversari de l'Associació "Amigos de Venezuela y Baleares". Hi va assistir el Sr. Andreu Ferrer, regidor
- Dia 28 III edició de la Diada Ciclista de l'ADAMOB. Hi va assistir la Sra. Begoña Sánchez i Sra. Cristina Ferrer, regidores
- Dia 28 II Trofeu El Corte Inglés de Ball Esportiu, a benefici d'ASPANO. Hi va assistir la Sra. Cristina Ferrer, regidora
- Dia 31 Presentació de la totalitat de les plantilles del Club Esportiu Atlètic Balears. Hi va assistir la Sra. Begoña Sánchez, regidora

## NOVEMBRE

- Dia 3 VIII Jornades Renals "Miguel Àngel Tous", a la Fundació "la Caixa". Hi va assistir la Sra. Begoña Sánchez, regidora
- Dia 6 Acte d'obertura del curs 2007-2008 de l'Acadèmia de Jurisprudència i Legislació de les Illes Balears. Hi va assistir el Sr. Alejandro Piqueras, coordinador de Relacions Institucionals
- Dia 6 Conferència "Idealistes sota les bales. Els corresponsals estrangers a la Guerra Civil espanyola" a càrrec de Paul Preston, escriptor, doctor en Història per la Universitat d'Oxford, al Teatre Municipal. Hi va assistir el Sr. Joaquín Rodríguez, regidor
- Dia 8 Còctel oferit pel Consolat General de França, al restaurant del "Museu". Hi va assistir el Sr. José F. Hila, regidor
- Dia 8 Sopar anual de l'Agrupació Empresarial d'Agències de Viatges de Balears. Hi va assistir la Sra. Joana M. Borràs, tinenta de batle
- Dia 9 Inauguració de la nova seu de Metges del Món. Hi va assistir la Sra. Cristina Ferrer, regidora
- Dia 14 Lliurament dels guardons a la millor gestió esportiva 2007, al restaurant Nàutic del Reial Club Nàutic de Palma. Hi va assistir el Sr. Andreu Ferrer, regidor
- Dia 15 Inauguració del XII Rastrillo "Nuevo Futuro", al recinte firal de l'aeroport. Hi va assistir la Sra. María Isabel González, regidora
- Dia 17 Trentè aniversari de l'Associació d'Escriptors en Llengua Catalana. Hi va assistir la Sra. Nanda Ramon, regidora
- Dia 17 I Jornades de la malaltia d'Huntington. Hi va assistir la Sra. Joana Gual, directora general de Planificació de Benestar Social
- Dia 17 Missa de la Unió d'Inquers a Palma amb motiu de la festa de Santa Maria la Major. Hi va assistir la Sra. Cristina Ferrer, regidora
- Dia 21 Acte d'obertura del curs acadèmic 2007/08 de l'Escola Superior d'Art Dramàtic, al col·legi Sant Francesc. Hi va assistir la Sra. María Isabel González, regidora
- Dia 22 Inauguració de l'exposició "Art for fun", dels comissaris David Arlandis i Javier Marroquí, al Casal Solleric. Hi va assistir el Sr. Andreu Ferrer, regidor
- Dia 22 VI Jornades sobre Ordenació del Territori: "El Futur del Territori", organitzades pel Col·legi Oficial d'Arquitectes de Balears. Hi va assistir el Sr. José M. Gómez, executiu de Govern
- Dia 23 Lliurament del Premi Carrefour. Hi va assistir la Sra. Begoña Sánchez, regidora
- Dia 23 Sopar solidari de la Fundació Embat, d'esclerosi múltiple, al restaurant S'Alqueria. Hi va assistir el Sr. Eberhard Groskke, tinent de batle
- Dia 24 Acte de lliurament dels Premis Mallorca de Creació Literària 2007, al Teatre Principal. Hi va assistir el Sr. Antoni Donaire, regidor
- Dia 24 Sopar de germanor del Col·legi Oficial de Gestors, al restaurant Bahía Mediterráneo. Hi va assistir el Sr. Andreu Alcover, tinent de batle
- Dia 24 I Jornades per a Persones amb Diabetis de les Illes Balears, a la Fundació "la Caixa". Hi va assistir la Sra. Begoña Sánchez, regidora
- Dia 24 Actes amb motiu del "Dia de la Tradición Argentina", a l'hipòdrom Son Pardo. Hi va assistir la Sra. Cristina Ferrer, regidora
- Dia 24 Sopar de germanor anual de la Federació de Mercats Permanents de Mallorca, al restaurant Son Termes. Hi va assistir la Sra. Begoña Moragues, regidora
- Dia 24 Entrega del trofeu de Campió de Lliga Espanyola de la Federació de Patinatge de les Illes Balears, al poliesportiu de Son Rapinya. Hi va assistir el Sr. J. F. Hila, regidor
- Dia 27 Documental "20 anys de lluita antisida 1987-2007", al Teatre Municipal. Hi va assistir la Sra. Begoña Sánchez, regidora
- Dia 27 Festa anual de la patrona de la barriada de Santa Catalina. Hi va assistir la Sra. Begoña Sánchez, regidora
- Dia 29 Acte de presentació de l'obra Anuari de l'educació de les Illes Balears 2007, a la Cambra de Comerç. Hi va assistir la Sra. María Isabel González, regidora



- Dia 29 Inauguració de les exposicions "Pep Canyelles (Escultures 1985-2007)" i "Mateo Maté (Thanksgiving Turkey)", al Casal Solleric. Hi va assistir la Sra. Nanda Ramon, regidora
- Dia 29 Conferència "Nova Llei d'adopcions: La adopció internacional en dret espanyol, evolució i reptes". Hi va assistir la Sra. Miriam Muñoz, regidora
- Dia 29 Sopar amb motiu de la festivitat del Foment del Turisme. Hi va assistir la Sra. Joana M. Borràs, tinenta de batle
- Dia 29 Acte de cloenda i lliurament dels Premis Art Jove 2007, a Sa Llonja
- Dia 30 Presentació de la campanya "Palma, tot un centre de diversió". Hi va assistir el Sr. Alejandro Piqueras, coordinador general de Comerç
- Dia 30 Presentació de tots els equips de la Penya Arrabal i Santa Catalina. Hi va assistir el Sr. Antoni Moragues, executiu de Govern

## DESEMBRE

- Dia 1 Esdeveniments amb motiu del Dia de l'Entrenador, al Casino de Mallorca. Hi va assistir el Sr. Antoni Moragues, executiu de Govern
- Dia 3 Celebració del Dia Internacional de les Persones amb Discapacitat. Hi va assistir el Sr. Eberhard Groskke, tinent de batle
- Dia 3 Concert de clausura del bloc Meridians del Festival Encontre de Compositors, al Teatre Principal. Hi va assistir el Sr. José F. Hila, regidor
- Dia 5 Presentació del 57 trofeu Ciutat de Palma-Nova Nou, al Reial Club Nàutic de Palma. Hi va assistir el Sr. Antoni Moragues, executiu de Govern
- Dia 8 Prova i entrega de trofeus del XXXIV Campionat de Balears de Caça Menor amb Ca. Hi va assistir el Sr. Antoni Moragues, executiu de Govern
- Dia 8 Celebració de la festivitat de la Immaculada Concepció, patrona de l'Arma d'Infanteria. Hi varen assistir el Sr. Antonio Donaire i la Sra. M. Isabel González, regidors
- Dia 9 Dinar amb motiu de la celebració de la setmana cultural de la Euskal Etxea Artea, al restaurant Mesón Tío Pepe. Hi va assistir la Sra. M. Isabel González, regidora
- Dia 10 Concert en commemoració del 59 aniversari de la Declaració Universal dels Drets Humans, a l'església de Santa Magdalena. Hi va assistir la Sra. Begoña Moragues, regidora
- Dia 10 Acte amb motiu de Nostra Senyora de Loreto, patrona de l'Exèrcit de l'Aire. Hi va assistir el Sr. Antonio Donaire, regidor
- Dia 10 Actes amb motiu del 125 aniversari del Col·legi Oficial de Metges. Hi va assistir la Sra. Begoña Sánchez, regidora
- Dia 13 3r aniversari de la revista In Palma, al Casal Solleric. Hi va assistir la Sra. Joana M. Borràs, tinenta de batle
- Dia 14 Inauguració de l'exposició "Entre Picasso i Dubuffet", al Caixa Fòrum Palma. Hi va assistir la Sra. Nanda Ramon, regidora
- Dia 14 Inauguració de les noves instal·lacions del Centre de Cultura de Palma de Sa Nostra. Hi va assistir la Sra. Nanda Ramon, regidora
- Dia 15 Tercer Festival de Villancets de la Federació de Cases i Centres Regionals, a la sala magna del col·legi La Salle. Hi va assistir la Sra. Miriam Muñoz, regidora
- Dia 15 Cloenda del 1r Cicle de Cine Argentí al Casal de l'Associació d'Immigrants. Hi va assistir la Sra. Cristina Ferrer, regidora
- Dia 17 Presentació del llibre *Restaurantes del mundo*, al Gran Hotel. Hi va assistir la Sra. Joana M. Borràs, tinenta de batle
- Dia 18 Festa de la Gent Gran des Fortí. Hi va assistir el Sr. Antoni Donaire, regidor
- Di 19/20 Concerts nadalencs del col·legi públic Son Serra, dins el programa experimental d'integració dels ensenyaments elementals de música a primària. Hi va assistir la Sra. María Isabel González, regidora
- Dia 21 Inauguració de la nova sala multiusos de la Casa d'Andalusia en Balears. Hi va assistir el Sr. José F. Hila, regidor
- Dia 21 Inauguració de l'exposició "L'art al carrer". Hi va assistir la Sra. Cristina Cerdó, tinenta de batle
- Dia 21 Gran Gala de l'Esport. Hi va assistir el Sr. Joaquín Rodríguez, regidor
- Dia 21 Xocolatada de l'Associació de Gent Gran de Son Ferriol. Hi va assistir la Sra. Begoña Sánchez, regidora

## ENLLAÇOS MATRIMONIALS

	<i>Ajuntament</i>	<i>Castell de Bellver</i>	<i>Total</i>
Gener	4	1	5
Febrer	11	0	11
Març	13	1	14
Abril	4	7	11
Maig	5	8	13
Juny	13	24	37
Juliol	9	13	22
Agost	4	17	21
Setembre	12	18	30
Octubre	10	17	27
Novembre	19	12	31
Desembre	5	14	19
<b>Total</b>	<b>109</b>	<b>132</b>	<b>241</b>
<b>% s/total</b>	<b>45,22</b>	<b>54,77</b>	<b>100</b>
<b>% 06/07</b>	<b>7,92</b>	<b>41,93</b>	<b>24,22</b>

## CRONISTA

### Un important espai recuperat per a Palma. Es Baluard des Príncipe

Finalment, els habitatges que s'assentaven sobre l'antic baluard del Príncipe han estat esbucades i han permès que puguem tornar a observar el genuí *sky line* de la part llevantina de Ciutat. Aquest important espai urbà es reincorpora per a la ciutadania i també esdevé una passa més en la recuperació del llenç de murada encara existent a Palma.

Després de la conquesta de Mallorca el 1229, l'illa visqué una embranzida comercial. Els mercaders mallorquins establiren contactes en diversos punts del nord d'Àfrica i en definitiva el port de Palma havia esdevingut una plataforma on arribaven i d'on sortien moltes rutes comercials.

Per altra banda, durant tota la baixa edat mitjana, la política defensiva dels jurats de la ciutat se centrà bàsicament en el manteniment de la muralla musulmana del segle XI, juntament amb la construcció a llocs estratègics del perímetre de murada, d'una sèrie de bastions. En aquest moments fou quan es construí un bastió al solar que avui ocupa el baluard del Príncipe, baluard que encara no existia. Aquest bastió fou conegut com el de la Porta des Camp.

Emperò, el panorama canvià amb la presa de Constantinoble al 1453 i els successius enfrontaments entre la cristiandat i els turcs. La tensió i la por anaren en augment. Resten encara ara en la memòria col·lectiva dels mallorquins alguns episodis d'aquella època: la ràtzia de Barba-roja a Maó (1536), l'atac turc a Sòller (1544) o el desembarcament de vint galeres amb devers mil cinc-cents homes sota les ordres del cabdill Dragut, a Pollença (1550). A aquesta situació d'alarma generalitzada arreu de la Mediterrània, cal afegir l'aparició del canó a mitjan segle XVI, el qual exigí el canvi en el disseny de les murades i provocà l'aparició dels baluards. Aquests nous elements defensius obeïen a dues necessitats: protegir-se de l'artilleria enemiga i que l'artilleria pròpia tingués la màxima capacitat de joc sobre l'enemic.

Fou en aquest context que els jurats de la ciutat sol·licitaren a l'emperador Carles I que es construís una nova murada per a la capital mallorquina. El Cèsar envià a l'illa (1551) el comte Hug de Cesano, enginyer. Cesano, després d'estudiar el perímetre de la murada advertí que el bastió de la Porta del Camp estava errat. Amb això, projectà el bastió dels Capellans, refent el de la Porta del Camp. El nom de Capellans ve donat per la circumstància que el projecte fou finançat pels canonges de la Seu, segons un acord a què s'havia arribat amb ells. Aquestes obres foren seguides pel príncep d'Astúries, D. Felip, el futur Felip II, qui animà als canonges -que a l'hora de la veritat no eren molt receptius a afrontar les despeses- a pagar "lo pactado pues no sería justo ni razonable que estando lo demás en defensa se pusiese a riesgo su ciudad, por no hazer vosotros lo que os toca y haveis ofrecido". Les obres es començaren el 1555. Amb la presa de la Goleta per part dels turcs el 1574, novament es produí l'alarma entre els ciutadans, els quals tornaren a sol·licitar al rei que es donàs una forta embranzida a les obres de la murada de Palma. Davant aquesta situació, Felip II envià l'enginyer italià Fratin per desenvolupar el projecte de fortificació. Amb ell, les obres reberen l'impuls necessari, el qual fou continuat pel seu germà Giorgio i pel virrei de Mallorca, Ferran Sanoguera. Gràcies al plànol que féu Antoni Verger en 1596, coneixem la situació en què es trobava el baluard del Príncipe, el qual estava constituït pel baluard vell de la Porta del Camp; devora hi havia construït una orella i una casamata (lloc on es col·locaven els canons); i finalment el Bastionet dels Capellans. Sabem que un any després les obres s'estaven executant i que cap a 1606 el baluard era acabat. També s'havia aixecat la porta del Camp, que fou la primera en fer-se de tot el nou recinte. El Revellí del Príncipe es féu entre els anys 1644 i 1691. El baluard es mantingué més o manco igual fins a mitjan segle XX, moment en què es construïren damunt el baluard els habitatges destinats al personal militar. El vall del Baluard serví com solar de feina dels corders fins a les primeres dècades del segle XX.



Porta del Camp



Vista parcial Baluard del Príncep

